1673

Reg.to

Proces de Don Joan Descallar y Dra
Maria Jorda Conjuges

ab

Don Felix y Don Cebastian Descallar

N.
Vi

Autor

Lo noble Don Pedro
Monserrat y Surano
C. D. R.l

ARCHIVO MUNICIPAL
ALICANTE

Ja
Jasso Gallardo

fre 26. juny 1673.
Capbr. real. nº 11.
Raz Rs

Sr. gexa. Sr.
Dn. Joannes Descals Ingles. Dr. Salvador

Don Joan Descals Señor de la Sarga y aixi en
son nom propi com de sa Sr. y marit de dona Ma
ria Sorda y Descals Suggt. com millor pot dir
que ab acte rebut per Francesch Joan Bernabeu
not. en lo present de Bell. 1668. collorant en ma
trimoni Suggt. y dita Dona Maria Sorda sa muller
a Don Felip Descals son fill, ab Dona Ana Brasil
li feren donacio delit Roch de la Sarga y altres
bens, entre altres ab carrech de lauer de dotar als
Suggts. y dits Sa principal quatre centes lliures cas
cun any per sos aliments durant sa vida.
Item ab mateix los dits conjuges collorant en matrimo
ni a Don Constanti Descals son fill, ab Dona Leo=
narda Brasil ab acte rebut per Thomas Brasil
not. dit dia, mes, y any li feren donacio de les
dos nouenes parts del dit Roch de la Sarga y altres
bens, inter dita ab pacte que dit Don Constanti
tingues obligacio de donar cent lliuras lliures

Casun any a dits donadors durant la vida
per ajuda de lur aliments, los quals dona-
cions feren presents, gaudents los dits
Bon Felix, y Bon Constantí Pescali los fills,
los quals dits hui no han cumplit lo pactat
en dites donacions.
Pertant, et alias vendo remeis quo magis
et pedit. et non solum predicta, sed et
omni alio meliori modo etc. hujus. Ser
condenats los dits Bon Felix, y Bon Cons-
tantí Pescali en pessaren exo les dites dona
cions, y pagar als dits donadors, co es lo dit Bon
Felix les dites 400ll. anuues. y lo dit Bon
Constantí les dites 150ll. cascun any per
les terces antiipades, mes alimentorum infra
decem causo cognita, manan et pendit etc
despachar rebut veres informacio, et
juxta sigillum, y quelapnt se mane cuo
car y comebre juxta formam. Per ser ais
etc. Et licet etc.

Ayamunt

Altissimus etc.

Procurator causa, Nobilis Bon Pescali Alegre et Romeu

dies eccam cegedes inter fonas,

Jesus Nobilem Dominum
Dominum Ayala Cary Rei
V. Dominis Illmis
Licey 2da. 1

Jesus

Vnis Die. 5. Novembris 1672

Sint ad 3tiam et ad licendum cum
Literis iuxta stilum

Petrus Monserrat

A.J. Torcaly 1293

Per lo Rey Sta Reyna Dona Mariana Tamare Cedria
y Curadina es Regenta sa Magestat.

Don Vespasiano Alanique Gonzaga Comte de Sa
Rodes Senor de les Terres de Castiglione Gentilhom
de la Cambra de sa Magestat Virrey Capitá Gene
ral en la present Ciutat y Regne de Valencia
Altamats de sa Magestat Don Felip y Don Constan
tin de Cardona Caqueles com paredre Coque y Seguan de y
Lo present pervindran en Timadera y notificadg Seran
Salut y Real Dilecció. Per quant Don Joan de Cardona
Senor que es deu ser de Castell de Cabra ab Supplica
cio per aquell davant Nos y esta Real Audi
encia en lo dia de huy posada ha de hui en hui
mes menys exposat, que ab Cadena de Rebes per hon de
Joan Bernabeu notari en lo primer de Octembre
Mil Sisents Seranta huyt Celebrant matrimoni
Lo Supplicant y Dona Maria de Cardona muller del
dit Supplicant a Don Felip de Cardona Comte de Cabra
Duma Mariel li haurien fet Donacio del dit
Loch de la Sarga y altres bens, entre altres ab
Carrech de hauerlos de donar al Supplicant quida
Sapirmia qual quatre cents Lliures Cascun any pura
Los Alimentis durant sa Vida. Attenent lo dit
Conjuges Celebrant matrimoni a Don Constantin

descals son fill ab Dona Eleonarda Arasil
ab altre róbit per Thomas Arasil +
+ Notan dit dia mes lany, li hauien fet dona
cio ells dos nomens parts deldit Clock
ella sa ya y altres sons, interalia ab pacte
que dit Don Constanti hagues obligacio de donar
cent cinquanta lliures cascun any aditz dona
dors durant sa vida pera ajuda de sos alimentz
Les quals donacions se feren presents, y acceptants
los dits Don Felix, y Don Constanti Descals
sos fills, los quals fins huy no hauien complit
los pactes enditas donacions. Que pertant etabia
stendo remedio quomagis expedire, et non stum
perdito, et non stum perdito, sed et omni alio
melliori modo &c. Supplicana forem condemnats
per altres dits Don Felix y Don Constantin Descals
en pagar en lo cumio los dits donacions, y pagar
aditz donadors, co es dit Don Felix los ditas
quatcents lliures cascun any y dit Don Constanti
los ditas cent cinquanta lliures cascun any per
sis sous per anticipades mes alimentorum infra
decem causa cognita, manant per aditz officie
despachar decals lletres en forma solita et iusta
stillum, y que la part present fos emocada iuxta forum.
Segons queditas cosas y altres pas llargament se

contenen. E dita supplicacio, laqual presentit
fou cacio de causa e dita per Nos Comessa al Noble
g amat Conseller de sa Magestat Don Pedro Mon
ser at g jurana Doctor del Real Consell, per laqual
al g uedita supplicacio dita Part presentis sia mi
mada dar tertiam et addicendum ab lletres segons
stil g per ad it effecte manat fer g expedir lesme
sents. Certens de les quals emitrant g supplicant
lodit Don Joan Vercalls, Senior que dru fer dela
Jarga ai xi en son nom propi com de procurador y mant
del adita Dona Maria Jorda g Vercals, exposament
g denostra Certa Sciencia dell libera dament g con
sulta per la Real autoritat de que Gram. Jotimant
g ordinantuos la dita supplicacio Reali commissio
fou cacio de causa e provisio al pren de aquella feter
eus diem g manam g tots dits Jutges aquesmitima y
nstificacio dells presents en auant Comptadors di
gau g allegueu d auant nos g esta Real Audi
ci dell dit Noble dhidor les causes g rahons perque
sos tres supplicades no degues fer. abias ditor
mini parat g oro hauent Comparegut lo fara ejus
uehria lo que sera de justicia sempre que supplicat
nos sera. E quedins dit termini de dies fasau y
Constituis cau procurador Conuersant en les Cort de la
present Ciutat per mi hun y g ab Juramen de nore cus
cada mi tim ant g nstificant la constitucio de aquell

alldit Don Joan Sohals entre ornes altrament dit ter
mini pasat gens hauent Comparegut la fasera, e presentada
lo que fora de justitia. E obtalter en dimes en dita causa
fahedor fora sens difinitiua y real execucio de aquella
Sefaran entimaran acceptorei de la cort forma da de dret. I
dit. Les quals peracentalcas per cana citatoria dotna y cas
queuos en la assignan y senalam y seran de tanta forma
y valor com si abvos altres y cascu de vos fos personal
ment fets Dotta abtencia en res no stant ans contra
macia exigint. Data en valencia a sete dies del mes de
Octembre del any Mil sis cents setanta y dos.

Don Tomas Hombau

Jo Comuni, XXX.
Solco, C XXX.

Primo menys dauthri cerquem mas dato primi Obligonda
per autoritat Regia nos judicial de dit ppi dimat ymo si
jiat dela primera hanyada fins la darrera de la alta
clara y ben legible com se pertany a don contur
si des cals trobat en la plaça dela Vila de Alpuente dins
dimat en la casa de la Viuda de Ho Don Vicente Miguel
do hit y en tot aquell dijous prest que y hauia per fi hinat
y que fonch lo que torna de justicia dels quals com enfonda
aquells ami dit notz en dites ans publich legual fonchera
cert per mi dit notz en los pres ho dia mes e any de sus dits
prest. per testimonis presents Joan Alcarol. Vicent dordal
Hosch dela torre Christians tots habitants y ppsts atrobats
en dita Vila de Alpuente y a dit Don Vicente Miguel
Alpuente hod: en fe de lo qual yo dit notz pres attes
mortumat Sig

Anno a natte Dñi. Millesimo Septingentesimo Septuagesi
mo tercio Die vero vicesimo sexto mensis Junij Corrente
espirit Rendato y tot lo contes en aquell fa notificat amj tanciade
de Don Joan Vescals a dan felix Vescals per mi Baptiste Serrano
notz y dit Don felix des cals respongue que tenia per Rdor dela
cia Almirañana notz de Valencia y que per quant dit Sr pare no
auia complit ninguna cosa de lo que li prometie al dit Don felix en
les cartes Matrimonials ni menys en molts anys que aquells
Estte fermades li adonat ninguna cosa pera ton Aliment y pa
quell dia manat al dit Sr pare que les traga a ci pera defensar si des
tuplet com pera que li done lo que li te prometes en dites y dealtra manera
protesta de tot dany que per qual rcol dret pura tenir y pera

que en qual mol part plena fe li sia donda sent fets per to
tmans Vicent Joan Pico notiu nos y Balta jurat de Valen
yodit nos posse a fi mon sig

Vale un maravedí.

SELLO QUARTO, VEINTE MARAVEDÍS, AÑO DE MIL SETECIENTOS NOVENTA Y UNO.

Diego Abat Escribano del Rey, nuestro Señor, Publico en este Reyno de Valencia, y Vecino dela presente Villa de Alcoy: En Cumplimiento dela Real Provision dada por los Señores dela Real Audiencia dela Ciudad de Valencia su fecha de veinte y siete dias del proximo pasado mes de Abril, y por el Oficio de Thomas Ramon Esc.no de Camara de dha Real Audiencia que se me hizo saber por Sebastian Cayuela, Portero delos Esc.nos del Juzgado dela dha Villa de Alcoy en el dia quatro delos corrientes mes y año. Certifico Doy fe, y Verdadero Testimonio: Que haviendo registrado los Protocolos de los Escr.nos Publicos de Pasqual Perez Navarro, que fue en esta dha Villa de Alcoy, que paran por ahora en mi Poder, y en el año

de mil seis cientos y nou, en el dia decinte y seis de Julio del citado año en contra la Exa que
Exa ala letra es del tenor siguiente = Die xxvj Julij anno a Natiuitate Domini M.D.cj. = Anno a Nativitate Dom M.D.cj. En lo Loch dela Sarga en presencia dels testimonis de jus escrits foren intimat al Justicia dela Vila de Sixona, instans, y requirents Vicent Dexals, Pere Verdu, Gabriel Bxotons, y Vicent Balaguer, Jn Mandato del Governador de Valencia, ab lo qual si manen que los Jurats dels Arrendadors de dit Loch, los deixe plegar a dits requiridors, y demes Arrendadors, y que tingalos de Frances Dexals a Dret requirent, y presents testimonis, Joseph Cortes de Sixona habitador, y Hieroni Pepo noueonvertit. = Sin haver encontrado en todo el otra Exa que se aya otorgado en el referido Lugar dela Sarga, cuya Exa assita incorporada, queda en el
Prongue citado Protocolo, sin Decio, ni emendado al-

guno, ala que me refiero, Y enfee dello
y obedecimiento ala referida Real Provision
Doy el Presente, que signo y firmo en la vi-
lla de Oñoz ala cinco dias del mes de
Mayo de mil setecientos cincuenta y nueve
años = = = =

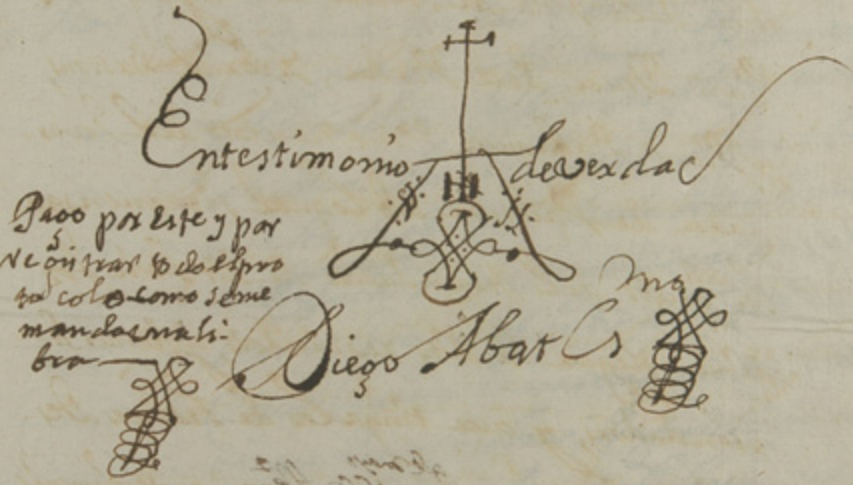

SELLO QVARTO, VEIN-
TE MARAVEDIS, AÑO DE
MIL, SEISCIENTOS Y SE-
SENTA Y NUEVE.

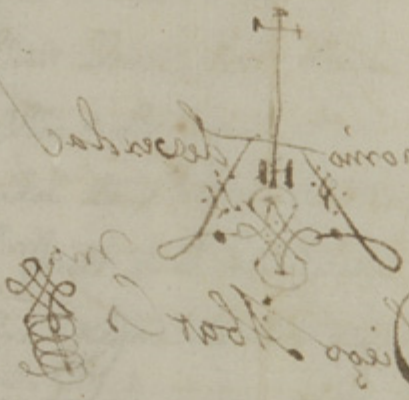

Ante mi
Diego Pérez de Arteaga
escribano

de mayo
1663 Ante mi
Diego Pérez

1673

germans e germanes fills de dits Conjuges
sempre e quant de aquells e cascun daquells
daquelles prengue ser del estat, en la
forma que de dites sobre hague se pagar
les tres parts D. Felix Descals, e la
quarta part D. Constanti Descals.
Item dit Don Joan Descals sera a cudir al
sustinent e gastos dels casaments dels dits
D. Felix e D. Constanti Descals sos fills
e sustinent de ells sobre dits segons son estat
e calitat, prenque a cambi diferents
cantitats. Les quals se obligaren a pagar
los dits D. Felix e D. Constanti Descals
per traure se gastos [illegible] en bonefeit
e util de aquells e de ses mullers. lo que
precisament hauia de ser en esta forma
e cantitat, perco que los dits D. Joan Descals
e Da. Maria Jorda feren donacions de
tots sos bens respectiue als dits D. Felix
e D. Constanti Descals e seus germans e tan
solament. Un cenal de propietat
sobre, pera poder testar, e cantonant se
ab les cantitats que cascu de dits sos fills
hagen donar e pagar cascun any
als dits D. Joan Descals e Da. Maria
Jorda pera sos sustinents e pera els

dels denes fills y filles que els deuen
Mo Bartaus de prendre lestat de Religiosa
Da Margarita Descalls filla dels dits con
iuges y Germana dels dits Celàri y B. con Bartaus
Descalls, hauents los demanat aclos ses
Sobre cosa pogues el consequir cobrar les
Mes pobres y fins que no entrien
y obligacio de pagar les mil lliures dita Da
Margarita mia amiga de sos germans y
Germanes. Cauri esnecessita de prompte
y condecent remey de Justicia.
Per Cau les alias Valents dellueds
dous abbe y favorable que stro be pot
Du hit que lo General sia per Interes at
les o non solum per mitro sed omnia lo
meliori modo quo potest y sup. los dos
Cosos. La Primera que sien condemnats
sos dits D. Celàri y B. Con Bartaus Descalls
en donar entregar y pagar sobre Mo
neda dele Regne per a lo estat y
Ingressio de Religiosa dita Da
Margarita Descalls sa Germana. Cauri
Madeix sien condemnats en pagar dita
Cantitat Semple y quant Cascu de sos
Germans y Germanes prendran estat
y dita forma les dites parts de dites

Auchecentes iuxes lo dit D. Celio Des
cals de la quarta part lo dit D. constanti
Desfalls.

Item la segona que sien aixi mateix condem
nats los dits D. Celio e D. Constanti
Desfalls en pagar totes les canitats que
lo dit D. Joan Desfalls busca e pretenga que
a auch per a effectuar los casaments de
aquells com seren e sots tita notiçia los
dits D. Celio e D. Constanti Desfalls ma
nans per a lo effecte de spachar letres
e mandats si log se auria fer forma solita
et juxta stilum a lo de sos titular
procurador cum solit comissionibus
de Lleyda e Manresa e vocara lo dit Tribunal
Cometre al Rdo Bt. Pedro Monserrat e Tuxana
D. D. R. C. Thydor des de altres causes entre di
tes parts que anessa perseverin e altrament.

Ita est.

Vocata causa, Rdo D. Petrus Monserrat et Turmeda audit.
et examinata summe expedit.

Ita Rdo D. Turmam Sombau
Jnr. Can. Rdr ordon Iunij
Rdo Dnom Valde.

Rdus Dns Jacobus Iunij 16[illegible]
Instrumentum mandatum fiendum
et expedimus literas ejusdem tenoris
et stilum et mandatum hujus

P. Petrus Monserrat

Mtre Jer.mo Sor

Rica xbriij Junij mdc xxxiij
Pet Matias de Albiana nat Sr.
R. y Prior Sr.

Maria Albiana n.ra Sup.or de Don Felix
Descals Supplt dit Com.er Mller Sup.t que
per part ca Instancia de Don Joan Ber-
cas Senor del Stock de la Sarga aixi en
Son nom propri Com de Sor de Dona
Maria Jorda Samuller Sehia n.ra Sp.ial
en 2 de les Corrents al Vehes Certa protes
de Manda possada per dit Don Joan
endits nous en lo Sup.or Tribunal a Sup.
del 7 de Abril Sp.or passat en la qual
pretes Sien condenats Sos primis al dits
Supplt y Don Constanti Descals Sangerma
exposaren Exp.a Certes donacions Sabiu
endita Supp.a e conte. Com Ex.mo Sor
Sos primi pal de Supplt Siga vehi y ha
bitador de la vila de Sixona ahont
Sa Casa y Domicili, y per consiguen del
Sor y Jurisdicio de Justicia de dita
Vila, y Segons Furs de Sup.or Regne

Mtre Jer.mo Sor

Rec.a xxiij Junij 1682 Lo xxiij
Got Matthias de Albinana nots. Pub.o
R.l Pal.s

Maria Albinana ntre Suppt.or de Don Felix
Descals Suppt dui Com muller ppt qui
per part ea instancia de Don Joan de-
cals Senor de la Stock de la Sarga aixi en
Son nom propri Com de ppt de Dona
Maria Jorda Samuller Sehia ntifficat
en 19 dels Corrents als Vehes certa pretesa
de Manda proveida per lodit Don Joan
endits noms en lo Sup.o Tribunal a Suppo
dit 7 de Abril proxpassat en la qual
pretenen Sier condenats Lo principal dels
Suppts y Don Constanti Descals Sengerma
exposaren en Lp.o certes donacions o Sahiu
endita Suppo encontra. Com Lp.mo Sor
Lo principal de Suppt Siga vehi y ha
bitador de la vila de Sixona ahont
Sa Casa y Domicili, y per consegu.t del
Sor y Jurisdicio del Justicia de dita
vila, y segons Jurs de tot lo Regne

ninguna ja ser exhet ayle de char de for
domicili en primera Instancia.
Pertant et altiat omni meliori modo
quo potest dit que declina de for del
ord. Tribunal, at del Justicia de la dita
vila de Sixona de ahor es vehi y habita
dor y oprimi jat del Supp.t y te sa casa
y domicili, Supp.t la dita declinatoria
de for hi sia admesa, y mana at al dit
Don Joan Pescat que si pretenia alguna
te que Intentar contra el primi jat
del Supp.t la de duisca y allegue davant
dit Justicia de la vila de Sixona Per
so rai pi g.a et hiet g.a

Altissimus g.a

Con stat de la causa que supra Supp.t dedit pro tribunali

Vist. Die. 28 junii 1673.

Sit ad dicendum.

Die xxviij junii M.dclxxiij. Et.

Jesualdo Leme alias dels Vergneres de
la Real Audiencia del Reyno hauer fe-
rimat sadament dita Suplicatio
Real comissio y prouisio de aquella
a Hexandre Rispallos notari ibi
quibus in causa [illegible] Guillemones

Original

El Rey y la Reyna Dona Maria Ana
na Sabina Iudiu y Heredia Iu
Governadora General y Capitana
gitat,

Don Despacians de Manrique y Orsoga
Conde de Paredes Senior de Alcorisa
de Alcaras y Locrienes Capita Gene
ral en la present Ciutat y Regne de
Valencia. Als Iluts Nobles y Magnifichs
Don Felix y Don Constantin Descals
Joaquils Infrascrits lo que segueix
y Magnifichs personis Iurats de
Gouerna de esta Ciutat y Regne de
Valencia. Lo Procurador Real
de Sa Magestat Alexandre Ri
ca notari escriuadi del Don Iuan
Descals y Grau, ab supplicacio
que dit nom dauant Nosaltres
en la Real Audiencia en los dies de Dis
ta hade dir humilment exposa
sat, Que en lo empleu de Alma
rum que Don Felix Descals ob
tingue ha mes comprat a la Ama Ma
ria Tordera, li dauen fet donacio el
mencionat Don Iuan Descals
Alonso Sala Sauuller de Nobles y

Casargo, y de altres molts bens especi-
fichs en dita carta de Donacio. Jaxi-
mateix en semblants de mateixa
manera que Don Constanti Descals
en fetxa vuyt de Janer any mil sis-
cents trenta y sis contragué matrimoni
ab Sperança Adamuz filla Donacio dits
conjuges, y de diferents bens. Y
attenent y guant lo Adamuz fer gallar
y fer dita Donacio hauria desitat
estar y pretat entre los dits Don Juan
Descals y Dona Maria Jaume
mon dit altre los dits Don Felix
y Don Constanti Descals, sos fills, de
que dits Delinquents, confessa deguen
adonar, y pagar a mencionat Suirer á
causa de sos germans y germanes
fills de dits conjuges, sempre y guant
aquells y cada de aquells y aquelles
vindrien a heretar, y en esta forma que
dits emfiteutes Suirer hagues de pagar
als tres parts Don Felix Descals, y de
quarta part Don Constanti Descals, y de
dits Don Juan Descals y era anadit
de Matrimoni y gastos dits casaments
dits dits Don Felix y Don Constanti
Descals sos fills y Hisuments dells Bens

segons sonetat y calitat hauia pres
a canbi de seremis quantitats, les
quals se hauien obligat a pagar los
dits Don Felix y Don Constanti les
cals per hauerse gastat seruit en be
neficij vtil de aquells, y deuen mu
llers, segue precisament hauia de
ser en esta conformitat, pere que los
dits Don Joan Pericali y Dona Maria
Jorda hauien ser donacio entre
vius feta per los dits Don Felix
y Don Constanti Pericali, de seruant
tamen lo usufruit al dit pare
tal de tres cents lliures per any
o ses per, y contentarse, a les calitats
que en dit dos fetes hauien de
uir donar, y pagar cascun any a los dits
Don Joan Pericali, y Dona Maria Jor
da pera sos aliments, y per ells de
mes fills, y filles que dits restanen.
y trobats dependre estar de Mar
gorida Dona Margarida Pericali filla
dells dits conjuges y germana de Don
Felix y Don Constanti Pericali, hauent
lo ordenat altres les cinc cents lliu
res no shauien y que dells seguir co

bralles mmes ses fr primer y cent mil
lieu obligaris de pagarles ma Madin
Dona Abargarida sa amiguer sogr
mans y germanes, Jaixi ernessi nd
ria de prompey condecens Remey de
Justinia. Jrecipertant Italias Valens
ye dlmes dijus abey Jaura allegued
ero basmino dit, quer oldes semi ass
Jla presentat, et non solum premiis
se Sommi alis melior modo quod
yo dia Supplicant dor Cosen, la jumed
ragued fossen condemnats vos a mes
de sus dit Don felix y Don sentanii de
als endonar ennegar y pagar cinquen
ta sous monedo dlest Regne per d
Cotsar en gruns dlladia Donallar
ganin Descals sageman. Jaixima
felix fossen condemnat en pagar dit
quantitat, sempres y quant cascun de
vostres germans y germanes y endret
estat en esta forma ses tres parts de
dites Cinquentes sous Cotdit Don f
lix Descals y la quarta parts Cotdit Don
Centanii Descals. Y Cotdes ora y qued
fossen aixi mateix condemnats vos
altres de ses dits Don felix y Don

Constantino Vicecalt en pago y quitos
y manitan, y ells dits Don Juan Vicecalt
Bruca y Eroña per ells y en nom de aquells
vint fos Cassamens de aquells, com
bin drue y plantanerua dos dits
dits Don Felix y Don Constanti Vic
calt, moran en esta dita Ciutat de
Jachar stenen y mandan, hipoc
vinen en la forma acustumada y
stsent, a fe de fer constituir y ocupar
dor, ables com in acions acustumades,
y quela presen semanas exocar algue
sens Jutjun al Jomene de Mallorca
mar consellers de sa dita ciutat Don
Pedro Moncada y Cotoner Don
Real Conell ardorgui ena de altres
causerenne dites parts la qual dels
Jachas y segons que dits assegal
reyen Hablgament sonen dins sus
dicha contenguda, y aquells pel
cenire vocants de sa ussalenca de
Jachar Commessa a dits Hbeidores er
aquell al peu de dits supplicants
Estas proceir y manar tis prima
de deferiam Estadd endrum y que sen

despachades stenes Agoscent ab
manament Jupplicat Lerecper
lo gruch despenis de dita Real Au
diencia absents dallegats entes
tants Jupplicants lo dit Alexandre
Rigola notari en dits noms presse
ment y denostra sciencia de
certa, gemudat y declarat
autoritat de questa Jurisdicio
nostra ordinaria dits Jupplicants
cada hu de dits Jupplicants
tio dels dits dallegats absents
manam que dins tres dies apres
nostra dallegats entes
continuadament comen
dos de dita causa dallegacions
Nostra dita Real Audiencia es
lis Advocadors que no gosen
Jupplicat altrament procehir
contrarien Jupplicat
Nostra, y que dins tres dies
contrarien Procurador comunam
entes dits dits dallegats absents
cuius absents dallegats

mans y mostrants la sentencia de
aquell a dits supplicants, altrament los
aures sperme en dita causa fadors
fins a sentencia diffinitiua y real
y ells de aquell a ses parts sperin
marar als jorns dells com de cost
Real Audiencia que en mal cas per
cassa cians dos assignam y se
gala mes ser en dera sa forma y grad
Cor, com personalment abros altres
sostenses sobres absencies en ells en
no obstants ans commanda exegint
Bayen Valencia a nou de Juny Mil
Sicents sexanta tres

Don Thomas Pombau y

Vt Petrus Monserrat

Joseph Laurencius de Sabaya y

In Com.e XXXiij.
Folio; CXXVj.v.

Alvis giure sigilli quinque Solidi
Ferrera y

Certifiquey Dominico Romaguera y Publich per ter-
so Regent la Cancellaria comenc a de Cathalunya com
he auudi ala Casa de Bon Feliz Ordre de Sant
Hieronim vila entorn de dita Ciutat contants dos del
Bon pedro vegades ans amb ma per effecte de not-
ficar dit mandats a aquell Patrimanio Cabdal
dillens contants quatre dels matexos e auudi demah.
ans semoda que especifican dit mandats al dit Don
feliz Canal y edicten enguisar al emulleu de aquell
per les dilles que acostuma dit Monestir
a aquell Vegaras que dita Ciutat la dit Sen mans
Toques dit que jo dit Rey Notari he auut en
fabe Setembre 1623 e perco pose aci mon sign
manual

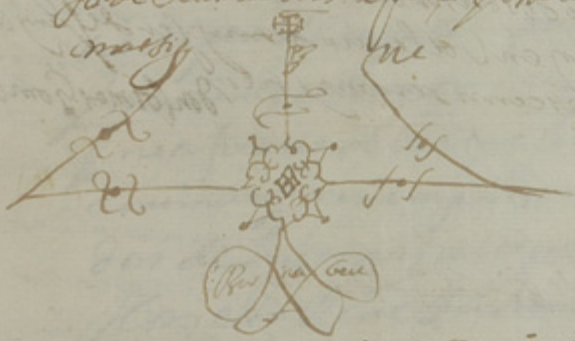

Anno a natiuitate domini Millesimo Sexcen-
tesimo Septuagesimo quarto die vero Jouis
decima Septembris mensis maij Barcinone et in
Sala Secunda morum maij Coram nobis Jo-
mandato et Locumtenente Regio et Gubernatoris
Catalonie Illustri et Magnifico Joanne Ber-
nardo Sala Vicecancellario et Regente Cancellariam
notificata a Don Feliz ya Don Gerbasio
Dascads Germans los quals respongue
ren que no eran obligats a pagar les
Sinch Sentes Lliures contenses en dit
Mandato per la Empresio de dita

Dona Margarida Dorcals ninsons
para en ninguna altra cas de pon
dra altra ninguna altra forma
na dels dessonens ni dels dessen
Constar ni tampoch tenen obliga
cio de pagar ninguna contribut
dels que dita Lit Don ffran Dor
cals dexi para aquells fills dela
lo fretos y preferit en dit mandato
perque ans ha quals altres dretis
y cantitats que haga fins les ha
conuertides aquell en la vtilitat
propia y no de los fills y dessonens
als quals ne obligat dit Don ffo
Dorcals adonar alimens compe
tents segons sa cabitat com a fills
legitims y naturals de aquell y
tambe para seguir la present Cau
sa y plet sonels competents dos
hasta dotze sous sinch diners ab sun
dels fills de alimento perquant no
tenen bens algens abque defencar
se perque en cars que dit Don ffo
Dorcals al temps de sos matrimonis
altra promesa algena fermai los a
ambugat sino com pre continua
en dites cas fruits y rendes cobrar
tant los en nostre poder com ya pi en
cas de no ser los dita Dotalicia
protestan de nullitat de actes

sentencias y declaraciones y de los
dannos dellos y costas que dello seguira
yarna por cautela dixeron que tenian
por procuradir a Maria de Ormaña
muger de Valencia soran presentes por
testimonios dicha entienda de Don se
bes Descals Llorens Arauzendo y Pro
Sabastia Garcia mercader dicha en
tienda del dit Don Gilbert Descals
vicent Dios Cavaller y Llorens Jua
nes menor ciutada dela dita vila
vila de Sapena testes sabidos
ffes Anse de lo qual yo Gaspar Solermo
pone aci mon sig

Die primo Junij MDCLxxxiiij

Comp. de Regia Audientia et Coram scribatore
Sencis causa Don Joan de Sals y Grau dite
Com Comitor. que actes los fins y effets
que mes y comitor de Justicia agro fiar lige
guen y deguen en los Sentencia dela Insaculacio
feta per dit Comp. en 29 de Janij 1683
que dita Vila pretenia fer y ell. et
Syndicator. per la Ratificacio del Sepor
cap que tenen dita Insac. respectant a
que den ser reintegrat dit Comp. de cam
bis que pagat y altres deuses per D. Felix
de Sals y Don Constanci de Sals sos fills fadre
y que sentencie ho mane dels actes. Jmmedia
te Segueixen.

N. 1. Primo sub N. 1. la fee y Sentencia de Vrade
de procura feimada per dits Don Joan de
Sals y Dª Maria Jorda Comtes de D. Felix
de Sals Son fill en favor de Thamilias Mag.
Ciutada dela Vila de Mag per a poder pedir
a Cambi 140 ll de Valencia Moneda Corrent dela
dita Vila la qual procura fou feta dit Maio
Prog. en C. de Mare 1669.

N. 2. Item sub N. 2. la fee y Sentencia de Pro
Copia de un proces de Concessio que es porta
per la Cort de la Justicia dela dita de

Alog. a instancia de Mariano Berenguer
en nom de Cessionario del dit Valeris Berito,
en la qual Excencio foren condempnats
dits Comts. en haver de pagar la dita Sa
propietat y Pensions del Cambi la qual Sa
propietat ha Signada austentica y fefacent.

(n. B.) Sub n. B. fa fe y presentacio et supra
de Carte de Censio ante pactum Capoch
Stesmats per Ladria Adriana Berenguer
en favor del dit Don Joan Desfalls vers y
contra los dits Don Felix Desfals y Fran
cebus per lurs Guimera Notg. en 4 de
Setembre 1652. —

Attenes ell qual Cambi se dits Comts. foruche
judicatas y dar contra los dits Don Felix
y Don Constanti Desfalls sos fills per los bens
y alaires que feli Sotraguessen de sa fara
a instancia del Doctor Otallio Buchoni canonge
de la Seu de la Iglesia Collegial de la Ciutat
de Manresa per raho de un Cambi de
propietat de 200 ll. lo qual Cambi serol
tambe per era los dits D. Felix y D. Constanti
Desfalls lo que Sa Magestat mana segons
se diu e los han pagat la propietat
y fins huy no se tenen de los dits bens alaires
del dit Comts. —

N. 4. Die vigesimo sexto Julij anno
a nat. Dñi. M. D. lxxxij 55

N. 3 Die xxiiij. Septembris anno
a nate Dñi M. D. lxxxij 53

N. 2.
Cruz 45

N. 1. 47

Die secundo mensis martij
Anno ab. Dñi M. D. lxxxiij

Por dom Ruy Joannes de calc Guevara
de Salcedo domicus Cie dela Sorga
et domna maria Sorda et de calc
con Juges et Dn Felix de calc dicto
rum con sagum Selig omnes Sonal
et qualiber nostrum pcive et Insolidum
Scientes vgr cum gnte vgr sacimus
constituimus et pro cura torem nostrum
seu actor Liber nostrum Sertum vgr
ita quod vgr Por Stanislaum mayor
ciuem dicte Cille Salvgr absentem
vgr Ad nomine nostro et pro nobis
seu cuius Liber nostrum illas cenchum
quas gienda Libras in moneda
argentea Valentina de cam Cuem
sumptas ac regulas a Valerio Mille
mille die Vigesimo secundo men

2 f

is octobris anni Millesimi septingen
tesimi Sexagesimi octaui Cum eame
arum interessibus et reinteressibus
in relatione quarumcunque seriarum
soluende nominandum et Scabinis
vt de Cetera causam interessibus et re
interessibus semel et pluries recam
biandum donech dicte rendum quin
que gintas libras omnium et singu
le exhibite sint et hac de causa quas cunque sedu
las seu cedulas particulares tam ex causa
dicti cambij et recambij quam de aliis
vt dicunt) Iuxta stilum mercatorum
firmandum ego et ipsas quas sedulas
seu cedulas in dictis nundinis seu nun
dinis ad soluendum et recipien
dum quam citius in eisdem describi
bendas percurare suspensorij quibus
fuerit remissa cum interessibus et
reinteressibus dicte quam citius

2f

N. 4. Die vijnensis Julij anno
a Nat. Dñi M D xxiij 55

N. 3 Die xxiiij. Septembris anno
a nate Dñi M D xxxij 53

N. 2. 45

re mittendum (Et mortis et) et adre
cum ciandum (Et non sit alte
rum renunciari in dicti alteri)
sicut nos unusquisq. (ad majorem
cautelam validationem et firmi
tatem dicti cambij et recambij et
inde resibus eorumdem) renun
tiamus bene sicis addendarum di
ci addendarum que alio num ego
legisse ac scio valle de primis pa
ci mitis convenendo ego et om
nia dicti Juri nobis aut alteri nos
trorum como dolibet addicendi. Su
per Ego dicta domina Maria Jor
da et de decali Juro ad dominum
deum ego et dicti Jura mendi bir
tute sacramenti adplenum de om ni
bus Juribus meis et Signanter de be
ne sicis authen hac Sigilla mulier
et senatus cum dicti bellegrani Sponte

renuncio dicti bene scripti et juri bus
suis positis coram meorum et omnium
ego desiderantes et expresse volentes
omnes simul et quilibet nostrum per
se et insolidum quod dicta acceptandi
renunciationis sint tante et tales et
talis ac sufficientis literis per vos ra
tione dicti cambii et recambii sicuta
tuorum ego presens scripsit et confirmate et
fieri et sicut per dicta ego promi
tentes ut ego sub obligatione ego Athum
Alodi ego &c.

Testes qui ad firmas dictorum dn
Joannis de casi et dn Felicis de casi
Rafael Soler lapicida et Melchior
calatayu agricola villarum Alodi
et Alfafare regni valentie hodie quo vero
ad firmam dicte domine Marie Sorida
et de casi que die

Et ego Georgius Mayor not publicus
et in fidem sig+num

N. 4. Die vigesimo septimo Julij anno
a Nat. Dñi. M.D.LXXIIJ

52

N. 5 Die xxiiij. Septembris anno
a nate Dñi M.D.LXXIIJ

53

N. 6.

Como
dela expedicion que ajan
cabsadueña beren
guer v.o de septiembre iba.

Juan de Calgrano

n. 4. Die vj mensis Julij anno
a nat. Dni. MDCLXXXij 55

n. B Die xxiiij. Septembris anno
a nate Dni MDCLXXXij 53

Die xxj Januarij Anno
a nativitate Domini MDCCXX

Lo justicia de la present vila de
Alfajarín contestat y present
e instant a dita Mariano Beren-
guer viuda de Joseph Meni-
ca promi del quall manat
a don Juan de Ycols y Gran-
jadera Mariano Jorda conjuges
queden tres dies qui ben sia
camin de propietat de Cont y
tenir quan a la lluïtes y paguen
los pretens los degits y deutes
en aquell, fins lo dia de la col·lo-
cació j quitament de aquell

dicis et pretii mobilis

Quibus dictis Rt dominus noster mensis et alii haberi pro timore dicte mortis et subtomanamente ac quilla contenta dicti domicelli et gran pergenal mente

Die xxvi februarij Anno
(Anno quo supra)

Eiusdem die et loci predicti coram me dicto notario et testibus infrascriptis personaliter constitutus dominus Johannes de Calatayud et Gran domicellus filius naturalis dicti quondam domini Johannis de Calatayud et Gran domicelli ex una parte et Johannes Sanchez de Calatayud notarius filius naturalis dicti quondam domini Johannis de Calatayud et Gran domicelli ex altera partibus

(N. 4. Die vijnensis Julij anno 55
anate Dñi M D xxiij

(N. 3 Die xxiiij. Septembris anno 53
anate Dñi M D xxiij

47

deyal que apresentada del
dit Bosch, e merita en dit
nom li atestal manat que
dins deu dijs gentos morabatins
de moneda dell de Cort sengua
ca Reyal, e lo interpsa rena
guda dijs arreguts fins al dia
del real pahiment de aquells
el qual cambi dix dit Don
Juan desijs que dit demanaya
per consell deyal sobre
per quant lo dit era ausent
de la ciutat, e que dit mer
ce en dit nom auia de dema
nar lo dit cambi a dit
consell, e no dit Bosch en dey
cal, e replicant per lo dit dell
Bosch e merita en dit nom que
aquest fet no pertanya a dit

don Joan de Aglj ammanaciador
de Samuller y aldit don Salamo
Aglj enfor dor deuolcommitoca
valer Aguomare buda per
por di mojsen Vt enfertolo en
dari y era quella femier obli
gat aldit cambin Aglj lo fem
obligat Semuel mesola dum
aldit cambin y que ten Aglj por
lo for mouit. Hor Jpresse mor
en quest proces auant la exe
cio ama aldit don Joan Aglj
no lo pant en questa Glo dit
Justicia visto laditta mouera
y tot lo contes en aquella pro
dit questa Jnstruera en
mostrauant la exemtio en
lo punt en que apta reservant
li dret aldit don Joan dels
Aglj en que mes abreuiar con

2

N. 4. Die vij mensis Julij anno Ane. Dni. MDCLXXXij 55

N. 3 Die xxiiij Septembris anno anate Dni MDCLXXXij 53

48

fo el dit fortill o arriba que
pie de justicia e sitio provi de lo
mitj dits part actum e die

D.^r ... certificat

Que Duodecimo Maij Millessimo sex Cent. octuagessimo Compareixent en lo Juzgado
... de la present vila
del Albaida ... Vinda
de Joseph ... en Verbo que
en nom ... del procurat nes
de Pons ... manat a dos
pagadors ... y adrvant
... conseguis quedan
... que ... en lo ambito de
... de Cort ... y ... planta
... reyal de Valencia ... y ...

dit termini pregetendo sin
treslat degut y demedat en a
quell lo que nomenat fer
que pus requeria forfeta
summa real exp en la colla
de aquell pudita concitat
y ut coniuz — — —
Edodit justicia vista dubore
gentes ad nete aquella sin
guantum requeria fet lo
request — —

E per ecundo dit dia nomicilio
miguel perez cinto da Regent
la justicia dela mesent vila
de olit — a dit personalment
a dos dessus y menis de la colla
de dit exemtat y sent en
quella fomt rebuda la cor pra

2

N. 4. Die vijnensis Julij anno 55
ante Dñi. M.D.lxxij

N. 3 Die xxiiij. Septembris anno 53
ante Dñi M.D.lxxij

49

Seguent

Die xxij Maij anno
ante dñi M.D.lxx

Don Juan de Cal y Juan de
na Maria Jorda con Regent de
la gran vila de Reg habitadors
los dits lurs et jus libertats
ers y cumpliments de volun
tat jaure dit regent de
justicia comprenen a plom de
escriure en libre y per bertme
bly y per simonet de la cort
a dreta de regent fent la ma
cor tener a la cau et ab de cant
i pre quanto llurs y real
de valencia y el profet de
gut y dues dos y jmetio y en

la dita exa. Cort de mana del
dit mossen Ramon Despujol de dit
loch Conqua en taula del
dit mes de Agost dit any vin
gent y set ab lo dit Joan Bub
y obligant los dits renunciadors
y lurs bens ab lo dit renun
ciador clausa de fermesa de
ratificando etc y de omni alij y
de dit Joan Maria Jordana ser
ratificado y jurat y renuncia
als drets del Senat consult
velleja lot y de ratificar de omni
alij y altra clausa.

Testis Antoni Morell menor
de dies y Luis Marques tots de
dita vila habitants.

Lo que jo Serra a una de mano

N. 4. Die vigesimo sexto Julij anno
a nat. Dñi. M.D.xxxij

N. 3 Die xxiiij. Septembris anno
a nate Dñi M.D.xxxij

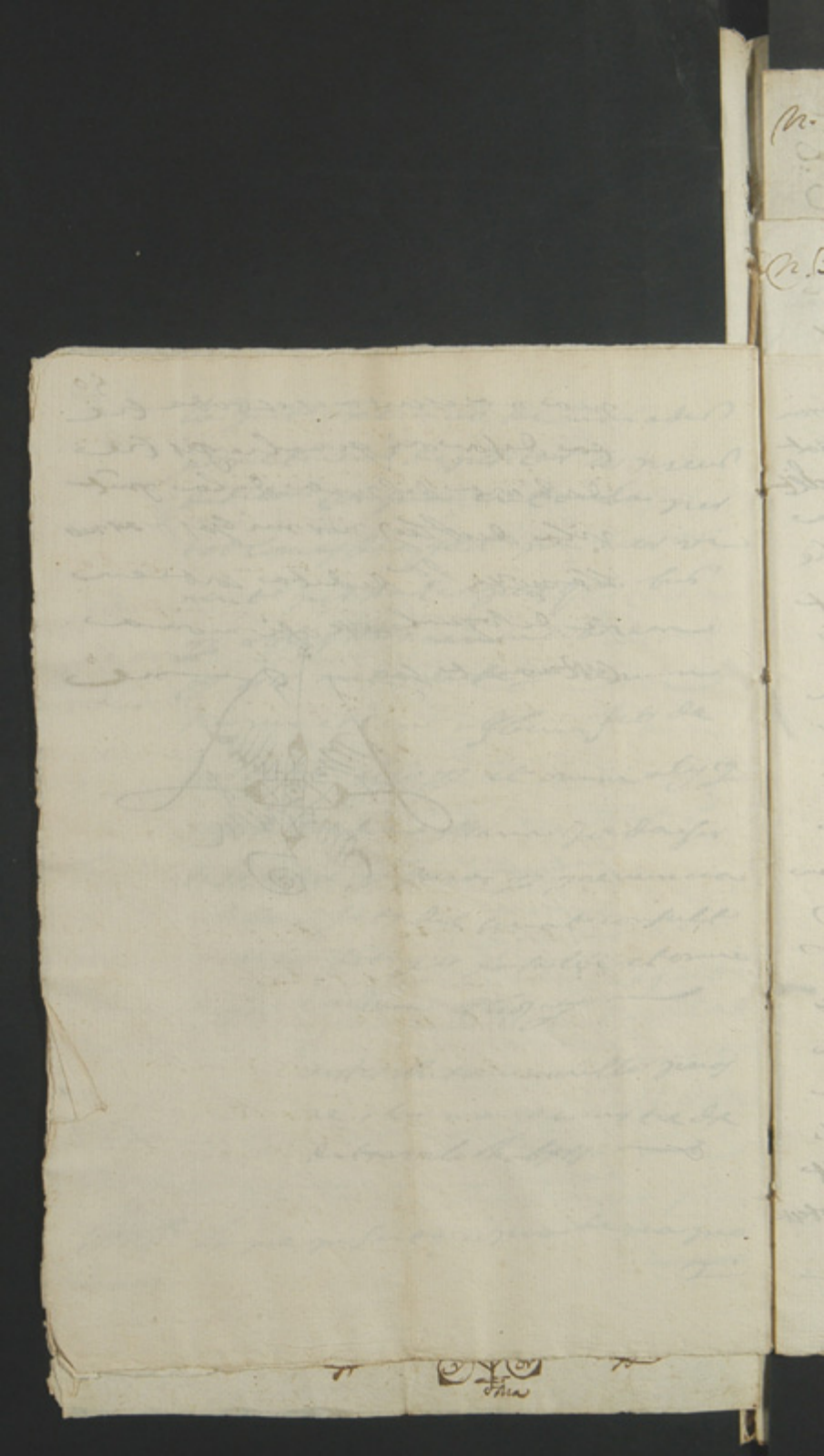

N. 4. Die vigesimo septimo mensis Julij anno a nat. Dñi. M.D.lxxij 49

N. 5 Die xxiiij. Septembris anno a nat. Dñi M.D.lxxij 53

51

Illmo Dñe Dñe Illustrissimo Sexcentissimo septuagesimo diserto pietitulo dell mose unde nem pi maij Cum grauent Lauent de mi Constanij tutti maij de quel scritt. dom Juan de Cabalj j. j rande la pitt vila de la pitt vila de Alliz lo qual dix que per rahon de cà exe cunio quadrio Cerem quel vine Jadjusepheneritaqui ta la Cabra dell dit quodtant per cantitat de Cent j trie quanba dinar que dell dit Dotr Juan de Cabj noe de tot de cantitat alguna que qui den dity 1505 t et sorse lo Ducats sinsell j noell dit que estero quel anter vit pera den Jelij by Cabj Con artcara abela cio de valenomerita Canallerj Jor

2

dit notari nulj. Comdit rambie el spra
gne don felip de ualj j el ha obligat
dit don Juan Juntanela dit
don felip j que per raho de dita
co[m]pra rebuda en lj p[rese]nt dia de
hui protesta de tot lo j quant
li es lisit j per me protestar
volen que tot lo[s] dits li sten
salus j lleso[s] in omnibus et per
me nia el dit don Juan de lo j
em requerit lis reb[u]da de p[rese]nt
blicha de fo[r]tuna rei memoriam
en lo lloch de dia mes e any de[ls]
dits p[rese]nt p[rese]nts testimonis
a dits y vists discrets mossen lloriz
ranco menisbe de la p[rese]nt vila
de ualls hoste[n]t e ausej testimonis
de lo que lo[s] dits notaris nos
j[oa]n de la cort de Gusa de la p[rese]nt
vila de ualls requeridors dit protest

n. 4. Vicygnensis Studij anno
ann. Dñi. M D xxiij

55

n. 3 Die xxiiij. Septembris anno
anate Dñi M D xxiij

53

54

n. 4. Dierynensis Subsidiamo
Anno Dñi. M.D.lxxiij

55

n. 13 Die xxiiij. Septembris anno
a nate Dñi M.D.lxxiij

Ego Adriana Berenguer Viuda
Vicinia a Monasterio Merita gratis Villa
Alodij hag.ª heres in omnibus tenore
omnium et Jurium que q.m fuerunt
Sebastiani Berenguer q.m Fratris mei
ante gaicam et solutionem per Vos infrato
Don Joannem Pecals mihi fiendam
de quantitate Ingrata Scienter et gratis
cum gratis q.a Do, cedo cer.ª Vobis iam dicto
Dn. Joanni Pecals Grau dicte Ville
hac.s abitat.q.a Ros.ª Tamen q.d Strigue
Sancti q.a et Vrii omnia Jura et actiones
que mihi competunt et competere Verus
seu contra Don Felix Pecals et Grau
agrecute Villa Alodij oriundum, resi-
dentem et domiciliatum in Villa

Dixonde ad exactionem illarum centum
& Quinquaginta Librarum de qua agitur
contra vos facta ratione dictarum
quantitatum unger dictum Don Felix
Decals ad cuius instantiam agitur a Valerio
Merita mil.co dicte Ville Alcudie
Hanc autem Cessionem vobis et Vris
facio cum Juribus Actionibus contra
vos facta in quinto in quo est atque
cum Omnibus suis Juribus &c.
quibus &c & quibus &c. Instituens
&c. Juniens &c. Promittens &c.
facere habere tenere &c. Protestor
tamen quod nolo teneri vobis nec
Vris de evictione aliqua nisi pro
cisse et dumtaxat prefatis progrijs
tantum et non proalijs aliter nec alio
modo Progribus tantum &c. Obligo &c
& tandem confiteor habuisse a

N. 4. Dieciocheneis Julij anno
ans. Dom. M. D. Lxxiij

55

54

Obiit Iamo Dicto Don Ioame Dezcalz
dictas Centum et Quinquaginta
Libras et exegerat ferme contra Vo
Factas meq omnimodo Voluntatirca
Siler numerando et quia etc. Remitto
etc. Actum Rhodij etc.

Testes Ludovicus Scoyna
civis, et Martinus Canto
Filius Annughrij Siddelle
Vall.

Ego Ioquor fidem ego Ludovicus Tumeca
noz Siemenum quo vocor artinoz Solicu
num
promisi

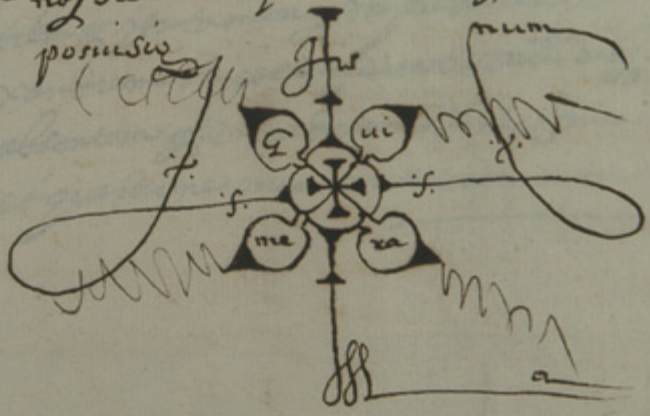

Cerro firmada p la v. de los
sep.s Merita d. Sr. Secal.

Die vigesimo sexto Julij anno
a Nat. Dom. M. D. lxxiij

Ego Dompnus Mariscotta de Donnolo
archipresbiter Dompnis Joannes Pe-
calis Ville Alecodej dalyx. Ratificand
primitus et ante omnia et confitemur
ipsi testium idet quilibet ipsorum gratis
et spontanee et ex certa sciencia et
nomine meo et proprio absente tercio
altero Galeatio Pistono et quibuscumque
aliis quorum nunc de nomine non recolo
et ignoro ut dicitur ff. Si quis cum alio
et ff. Si quis pro alio et ff. Si quis absens
et ff. Si quis omissis ordine omnino solemnitatibus
quibus potuisset vel debuisset
etiam ex statuto non predictum Alexandrum
Pipolum fuisse vel esse dalyx.
absentem ff. Si. adhonnes leges causas
et questiones meas motas et movendas

Dos leguas abiuo quam pasiuolar
gomos Cumpolle hebbiouendi yo
relecdas ez. Gomiteros ez. obligados
ez. Abuen Alio dejo ez.

Delos Christofores Gibert et dio
Centius Alio Buies Alio dejo
bss.

Ytes. Jnquenos fidemegas Stephe Barber
hez. Gomeros por dig ~~[illegible]~~ num

Bar Ber

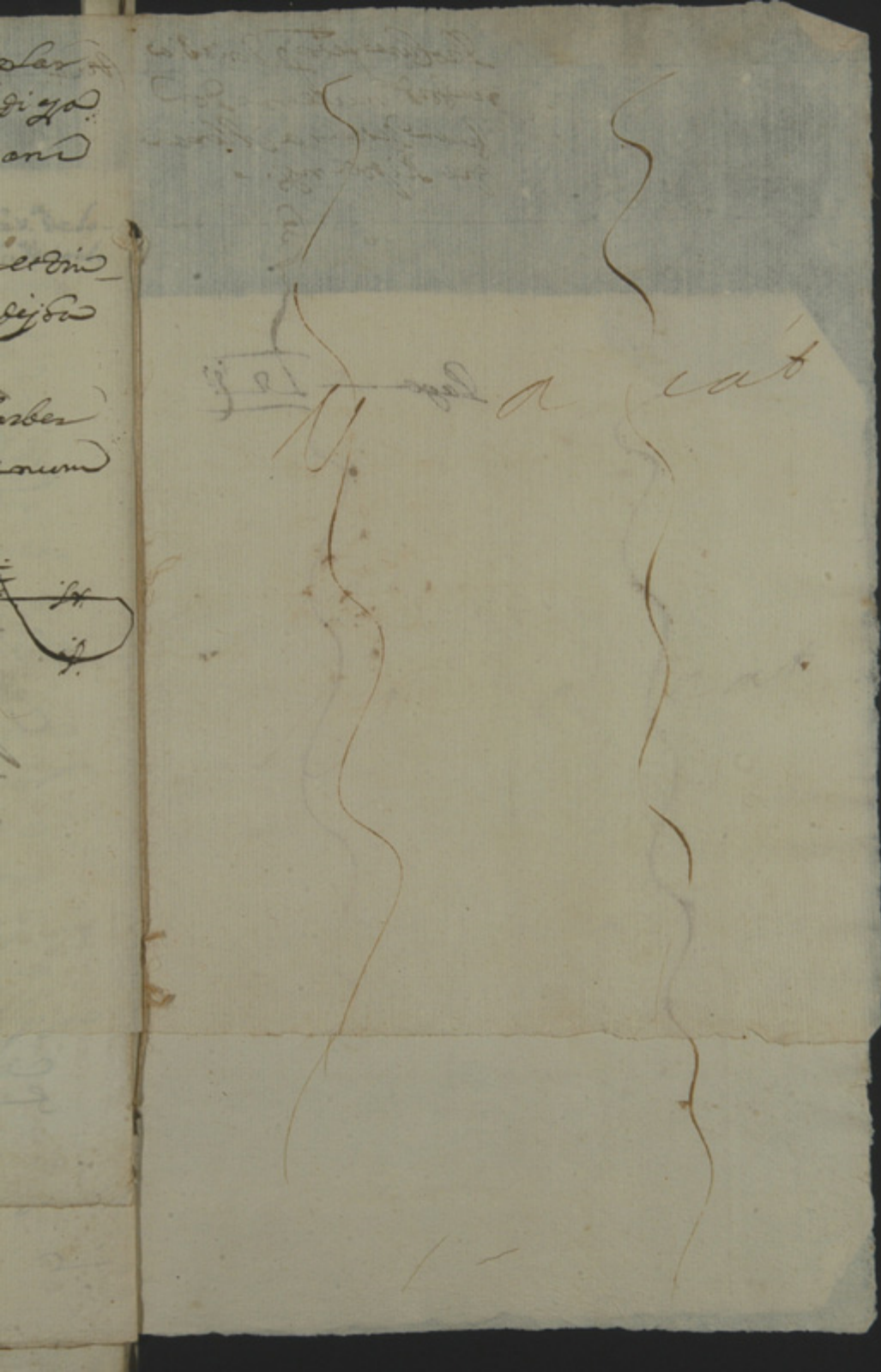

Recibe este p.o Don Alo
nso de mudende Don
Juan Perales a Alexan
dre Ripol mgz.

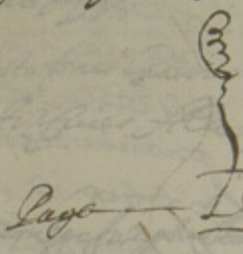

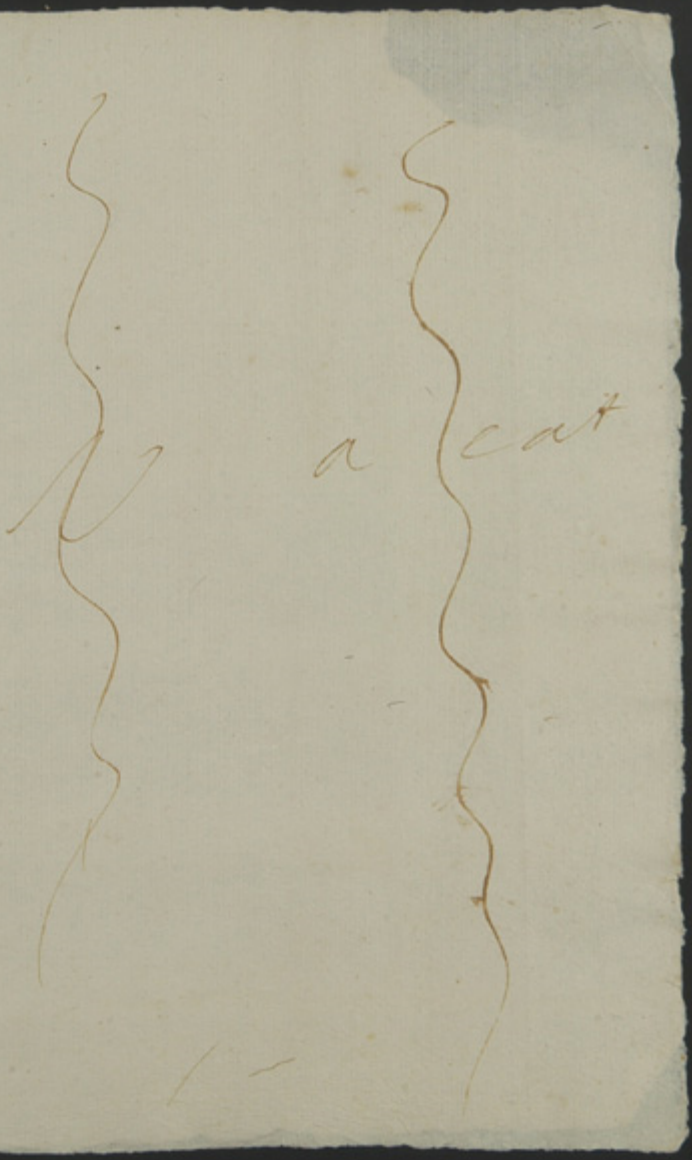

Procura fecha a Donabia
en favor de mulleres de Don
Juan Perales a Alexan
dre Ripoll mrg.

Probanza fecha por D. Dona Ma
ria Ros de Medrano de Don
Juan Pascual de Aragon
que Dios guarde.

de Don Juan Pascual

Ill.or ser de Considerarse la Instancia
de la presente declinatoria de ser Intentada
per Dacia. Ab Conyana nom de procu
rador que diu ser de Bon Relio Vescalls
de Sagg. de 28. de Juny del any 1633. Ser
que volia de Vaverse portat extra tempus
Volentis al dit Ab Conyana se exceper
procuratoria etc Effectus Juris apendi, et
Consti de Instrumento la dita declinatoria de
ser, per que la instancia suscitada per
dit Comp. en la dita Sagg. de 27. de Juny,
e Sequents e Sequella del Proces que
per lo present Tribunal pende
Entre dites parts com la per Roma
dit Proces.-

Per tant Ha Bias dits Ser Consellers dit
4. de Roma procura feta y firmada per dita
Dona Maria Jorda de Vescalls en favor del
Comp. Jeu Portuis en favor de Alexandre
Lugol Not. abans de Cubre per Joseph Bar
ber Notari en 6. de Julio proxpassat
e com no sia stum premisso se Domni ab
Melior modo que per dit Sagg. es stat
que declarar Cutor Certos en favor de
dita part cum expressis ejus Pertinentiis
ejs Requerit ejs. R. Guillemnos.

Vt. Sd

Die primo Junij MDCLxxxiij Rt Jeronimo Peris altre dels Vergnhers de la Real Audiencia ell huy stant intimat lo damunt dit a be comparendo y contengut en aquell a Maria Ffrinana nostre nominibus pribes in causa Rt Guillem Arbes. Ja.

Item dimenge dit Junij MDCLxxxiij tornalle don Pedro Monserrat y Sirvanta Rt Regent y dor dela present Casa Gustant y hug plicant don Joan Descalt Regne hi sone sia manat a la part altra que pera demati dia dita y allegue lo que vulla y pose proter y abtra sup per declinatoria fori dela sup pa pona la part altra dita nominacen 28 del Junij del any prop passat que staf fol 39 atf. Extra, de Jnstf.

Item dit Rt Jeronimo Peris altre dels Vergners dela Real Audiencia ell huy stant intimat lo damunt dita Provisio y contengut en aquella a Maria Ffrinana nostre nominibus pribes in causa Rt Petrus Matheu Rt

Die xxxo octobris MDCxxxiij

Comparens in Regia Audientia et coram
sordibus partis causa dicebat Andreas Pujolar
procurador de Don Juan Descalz y Grave
Logual per amagar justificandis literis
cedulade per lo comparent en dit nom
en supp de dich de Sanyte-Rigatos los ofe
de testimonis y millor de Justicia aprofitar
primerament dit son principal, omnimodo
primo dequo potest Virtute fa soy real pre
sentacio ut cs inguanto de Vnas de
cessio signada y sellada en Sery per mar per
Valero Merita cavallor de Lavnedo
Alcoy ab anver de Doriana Berenguer
viuda de Joseph Merita cridada rebuda
per Joseph Merita notari en 20 de Janer
1610. Requerint etc. N. Porta

Die xxxmensis octobris MDCxxxiij Lab
Jeralde Perez albre del Vergel rendela
Real Audiencia ell hug haver fet
mat lo damunt dit alte comparen
do y contengut en aquell a Blasia
Albinana vostg nomine quo in lanca
lo qual rep per Justicia en la capta
Jo Sanchez

Die xxiij mensis Novembris MDCxxxiij honorable
don Pedro Gomez de Sinarra y Vilal
abogador dela prt Causa instant y suppli
cant don Juan Descalz Gruesby gradia
mandat ala part altra que per a dema
tot dia diga y allegue lo que y bulla
dret pretes y altes super lo dicha
Historia fori suppticada per la parabra
dit nom en supp en supp de 28 de
juny del any prosperat 1613 que etc a

fol 96 Ay. con los Procuradores.

En Ay. Dra. Pedro Fernandez Pimentel con otro de los
Procuradores de la Real Audiencia alleg
hacer Justicia mandamiento de tres
mitio y Contenzion en aquella a
Plaza de Habana nombramiento
en causa Ay. Pimentel

Die xx januarij anno
de mdlxxxix

Valero Merita caualler dela Vila de Alcoy
hab. per obte. pagar Adriana Barcen
guer Vda. de Joseph Merita ciutada de di
ta Vila la quall se dauta y quatre
Alueres y nou sous moneda Reals de Valen
de demissa contes que entre dits fonguet
porca gratis etta cumplit etta dona se
dip y transporta dita Adriana Bar
renguer Vuida de Joseph Merita absent
etta. y olonda peragulla esti gulant etta
y als seus Hs lodrets y actions etta a dit ver
tayents y portanyer poders etta Vrsula con
tra Joan juan descals Dona Maria orda
y de descals conjuges de dita Vila
de Alcoy y contra Don felis descals
fill de Agulls de la Vila de qe dona

fol 96 ats. cora de procuradors.

Jn Dei Rt Sigilo de Dn Pedr a coro dels procuradors de la Real Audiencia del Rsm

hablo acostdicio de consenblant can
tidat de dits cinc sexanta quatre
florins y nou sous de dita moneda
que los sobredits sondedors Al dit Va
lero Merita caualler per raho de
un camsi de cinc cinquanta florins
Cynch sous en aquell dis corregu
dors al dia de dos de nouembre pro
xim passat de Mil sis cents se xanta nou
conforme consta Ab albara de ma y ro
ra fit y firmat per dits dos cabis
dfauor de Estanis Can Mayor citada
per a firmar los albarans en aquell ca
fauor de dit Valero Merita Caualler
Rebuda per per dit Magnifich Dr de
mas de Mil sis cents se xanta y Nou
la qual dita cantitat cifra ab dits sos drets ell
dels quals ell ne fa intimacio per ques

gient etta ypromete ser tenguts de
e Vidio etta y staguad etta cpor parte
de mayi fallimentetta ypera tender
y complir Ttes Cs dites cons etta Obliga
etta renunçie etta yes nomet etta
ad hum ffl cojetta

Testimonis foren ptts adites
cons Mo. juan Merita Ereuer
y Vicent Merita caualler de
dita Vila de Alcoy ffl

ffeta lo pre enscrit al dit de Sesio he re But
yo joseph Merita not cpra gue en to
ra part plena fe eisia da da y dit
not pre mon sig
ne

fol 96 [illegible]

[illegible]

Sesio fata y firmada
por Valero Merita
cauallero en fauor de
Adriano Sprengues
Vadegorph Merita
de Joseph
de 64898

Die xxvij [illegible] 1664 [illegible]

Com. Jo. Regia Audientia et Coram [illegible]
Dor presentis causæ. Com dan Descalls et Grau
[illegible] nom que entrave dix Com millor pre
que en Justificacio dela instancia que
de sus tada als hugs. de 7 de Novembre
propallat fagen et presentaro dits actes
seguients.

N. t. Primerament fon N. t. fagen et presentaro
dit Dor de Bonaco feta per dit Dor
Joan Descalls y Dª. Maria Dorda conjuges
dela una y dit Dor Felix Descalls
dela altra en favor de Dor Felix
Descalls un fill presents y acceptant lo dit
Dor Felix Descalls en contemplacio del mat
rimoni que aquells contracta ab la honesta
Dona Isabel Bonfelld, que foren celebrats per
[illegible] Dor Bernabeu Gil Clergue lo primer
de Setembre 1663.

La qual Donacio feren dits conjuges y la
acceptà Dor Felix Descalls ab los actes y con
dicions en dita Donacio fetes.

Item dix que lo dit Dor Felix
Descalls de Donar y atorgar carcun any als
Joan Descalls y Dª. Maria Dorda sos pares
quera sos alimenes dels altres fills que fins
[illegible] la edat de quatre anys

Nº 1. Jo sub N. fas fer lo present acte de supra
scrit als fets de Honorat Setarii notari
de lo dit Bon don Pedro Gualbes y Na Maria Jordi
sa muller de Bn Joan Antoni Pedrals ciutadà
honrat de Perpenya, en contemplacio de matri-
moni que lo dit Bn Joan Antoni contrahirà
ab Leonarda Maria Vinyella la qual foren
rebuts per Thomas Maria not. en lo pri-
mer de Desembre dit any 1666. y dita dona
ció li feren ab pacte y condició que
dit Bn Joan Antoni Pedrals hagues de
donar y pagar als dits dos parets donadors
per ajuda de lurs alimens y de los fills ger-
mans del dit Bn Joan Antoni la cantitat
de cent cinquanta lliures moneda de Barcelona
namens justificada la dita Instancia
suscitada en la sup. de 7. de Desembre
proxpassat.

Atenent justificacio de la qual sea vist deure
advertir que lo dit Bon Joan Pedrals y
Na Maria Jordi han clos y celebrat lo matri-
moni los dos dimecres apres passat, y encara
de certa part los lo dit pacte ordenat y
tractat en los dits actes de Honorat
Setarii Perpenya, als quens hi ha

rahó alguna per la qual los dits Don Felix y Don Constanti Descals hajen de deixar de ser y cumplir per sa part alo que se han obligat respectiue altres ab dit Don Felix.

Sens que obste la resposta que a fet Dit Don Felix Descals al mandato que seli nos fica y que sia continuat fins a la determinada redu hida a que lo dit D. Joan Descals no li hauria donat ni pagat lo que li y ell li promese al temps que contragué matrimoni ab la dita Anna Catarina. Per que ses rebut ne sia feta expressa negatiua ans de altra veritat que la que sa fet dit Don Felix.

Per tant etalias etc. Com se cumpresos se dubte algu en lo modo que per la Sup.ca sia declarat de stipra y per so en favor de la part cum y segons en ella se conte y reserua en lo que

Rt Diez

Rex vijmenis Iunij Mdlxxxiij. Lo General de Perpinyà lo Batlle de Bergueda y la Real Audiencia del Rey hauer submat lo dammunt dit de com parants y contengut en aquell a Macia Aldinguna nostra nominada en la causa Rt Guillem notz y Sa.