Gaspar gilbert de
ginés.

Cristofol bourguer
de valls.

Anno anativ dñi mdc. Lxvi. a xxvi jorn del mes de octubre
mensis septembris lo magnífich en Joan Ferrandiz de mesa
ciutadà justícia de la ciutat de valls y regnant
en aquell en gaspar gilbert fill de joan de la matexa ciutat
de valls ciutadà per la una part y cristofol bourguer de
la matexa ciutat de valls per la altra essent
personalment constituhits en la cort del dit justícia
los dits gaspar gilbert y cristofol bourguer de
la matexa ciutat de valls ab
los quals dona margarida
muller del dit gaspar gilbert
ab licencia y autoritat del dit
gaspar gilbert son marit
per ella donada atorgada
y firmada en poder de
mi notari infrascrit
publich de la ciutat de
valls y testimonis
infrascrits de la una
part y dona
[illegible] muller del dit cristofol bourguer
ab licencia y autoritat del dit cristofol bourguer
son marit per ella donada atorgada y firmada
en poder de mi notari infrascrit publich de la
ciutat de valls y testimonis infrascrits de la
altra part los dits gaspar gilbert y cristofol
bourguer per ells y los seus feren y atorgaren
entre si y los seus ab pactes y convinences
infrascrits

Primerament los dits gaspar gilbert y cristofol bourguer
per ells y los seus feren y atorgaren entre si y los seus
ab pactes y convinences infrascrits que com lo dit
gaspar gilbert haja pres per muller la dita dona
margarida filla del dit cristofol bourguer y
germana del dit cristofol bourguer de la dita
dona margarida muller del dit gaspar gilbert
y per rahó del matrimoni entre ells celebrat
lo dit cristofol bourguer haja promés dar al dit
gaspar gilbert per dot y nom dot de la dita
dona margarida muller del dit gaspar gilbert
la quantitat de [illegible] lliures
[illegible] sous [illegible] diners
moneda barcelonesa segons en la carta de dot
y nom dot de la dita dona margarida muller
del dit gaspar gilbert rebuda per mi notari
infrascrit publich de la ciutat de valls
en lo dia [illegible] del mes de [illegible]
any [illegible] es largament contengut
y per rahó de la dita quantitat de [illegible]
lliures [illegible] sous [illegible] diners
moneda barcelonesa lo dit cristofol bourguer
haja promés dar al dit gaspar gilbert
[illegible] lliures [illegible] sous [illegible] diners
moneda barcelonesa segons en la carta de
promissió de la dita quantitat rebuda per
mi notari infrascrit publich de la ciutat de
valls

Andrenezyminis

Finis quadragesimæ

669

Joan Valls

Anno a nativitate dñi mo cccc lxxxx primo mensis
[illegible] in [illegible] coram [illegible] Joan Valls
[illegible] Joan [illegible] [illegible] [illegible]
[illegible] [illegible] [illegible] [illegible] [illegible]
[illegible] [illegible] [illegible] [illegible] [illegible]
[illegible] [illegible]

672

674

676

[illegible]

[illegible]

[illegible]

679

681

p. 1 dy die mens. xxxmo. mensis nouembris anno quo supra d. Lomza
nabt Lapsensija

p. xx dy die mens. xo. mensis januarij anno ao d. Lomj sanentla pnja 30l
mak en burtspeul aij pnja dela ryla de atay
p. xx dy die mens. xxmo. mensis januarij anno ao d. Lomj 10 sielom tba
gnde nt pntur adfata pmera ronbumaja alde pcapall
p. xx dy die mij xxbo januarij xxbo Lomj d. angnes ora pr
t cu angelo sagnr & dicta gnegnt & die mijo
p. xx dy xxmo januarij xbomj pcclmero & nr
t cu burgno nefarij & dicta gnegnt die mijo
p. xx dy xxmo. januarij xbomj. pd bburgnes ang pnem
angelo gnem & dicta gnegnt regnja 7

691

269

469

695

969

669

[illegible]

[illegible]

[illegible]

1704

[illegible] Christofol Gisbert [illegible] de Nadal
[illegible] ante
[illegible] Luis [illegible] de Miguel en dicho dia mes y año
[illegible] dicho [illegible] ante mi Joan Vicent Gisbert
[illegible] dicho de vso como procurador [illegible]
[illegible] de dicho Christofol Gisbert dient de parte
[illegible] Christofol Gisbert como procurador [illegible]
[illegible] mestre Gabriel Juan Melchor [illegible]
[illegible] y de [illegible] Gaspar Gisbert
[illegible] dicho Gaspar Gisbert dixo que [illegible]
[illegible] dicho Joan Vicent Gisbert dixo que [illegible]
[illegible] Christofol Gisbert [illegible]
[illegible]

[illegible] miguel cossolls
delbosch

[illegible] die viii mensis [illegible] de
Guardia de mi Justicia de la Vall de Uxo[illegible]
[illegible] Francesco cossolls viudo muller de Gimi
Corbera del [illegible] ver lo gurt [illegible] dels
[illegible] dic[illegible]
[illegible] miguel cossolls / [illegible]
[illegible] y defendien [illegible]
[illegible] dels [illegible]
[illegible] [illegible]
[illegible]

Christofol Esbers [illegible] la muller de mre Joan ortiz

die nono. vero. mensis nouembris anno a nat. dn.ce dn. Lodo
vico de Christofol Esbers [illegible] alcadia [illegible]
die nono. vero. mensis nouembris anno a nat. dn. Lodo vico
Christofol Esbers [illegible] alcadia [illegible]
[illegible]

die [illegible] mensis novembris anno [illegible]

die [illegible] mensis novembris anno [illegible]

die [illegible] mensis novembris anno [illegible]

713

425

727

730

739

740

a/

Joan alamora
mayor

noperijer

Anno anat sñr nro dñ. Ihū xpi dieveris mens. xxvmi mē
sis nouembris lo magco cō osme ferrādiz demesa genros
justicia dela vila dealby jasmo lo magco Joan alamora
lugartt justicia mayor dcho regimo dela Jarca deigsnira
diz emdna dnfalnador dcnvela misatge dela sua sor guera
personalmont alsnor ennofre delacorayre dela dcha vila
dealby equeli dona mayt xpi dendelo jnforma solemp
cum cumijons juris requisits afmens depcangnt de vng
falno Jesu nrnfte gudasterna efsnlo segnles dcnvs de
cms de xpi mayt jhesu xpi fadeb falno Jesu nrnfte gue fmpit

a

falnador dcnvela misatge deles sor dcnvenuts dita die

Die mens. xxi. mensis januarij anno nro dñ. Ihū xpi millesimo
quingentesimo xxxvmo in presencia dels magcos embaxadors jusd.

6.

6/

758

763

die Jueus Septimo mensis Januarij anno anatiuitatis dñi .mo.d.Lxxmo.ix
uant La presença delmagen Bertomeu Jurtiga Sabarsa Sealay

769

Testamento de Juan Alexandre

Die Jueves. xxx mensis maij anno a nativitate dñi M.D.L.xx.vij
Yo Juan de Burgos mi parte de molres vezino de esta
villa de Alcala de Henares estando enfermo de
la enfermedad que Dios nuestro señor fue servido
de me dar y en mi buen seso memoria y entendimiento
natural tal qual Dios nuestro señor me lo quiso dar
creyendo como firmemente creo en el misterio de la
santisima trinidad padre hijo y espiritu santo
que son tres personas y un solo dios verdadero
y en todo lo demas que tiene y cree la santa madre
yglesia de roma debaxo cuya fe y creencia he
vivido y protesto de vivir y morir como fiel
christiano temiendo la muerte que cosa cierta es
a todo hombre nacido y la hora incierta della
queriendo antes que Dios nuestro señor sea servido
de me llevar de esta presente vida ordenar mi
testamento y ultima voluntad en la forma siguiente
Lo primero encomiendo mi anima a Dios nuestro
señor que la crio y redimio con su preciosa sangre
y muerte y pasion y el cuerpo mando a la tierra
de donde fue formado
Item mando que mi cuerpo sea sepultado en la
yglesia de esta villa de Alcala de Henares en la
sepultura donde mis padres y abuelos estan
enterrados
Item mando que el dia de mi entierro y cabo de
nueve dias y cabo de cuarenta dias se digan por
mi anima las misas que pareciere a mis albaceas
Item mando que se digan por mi anima otras
cien misas rezadas en la parte y lugar que
pareciere a mis albaceas
Item mando que se den de limosna a la obra de
nuestra señora de la Antigua de Alcala de Henares
dos reales
Item mando que se den de limosna a la obra de
nuestra señora de la Antigua de Illescas dos reales
Item mando que se den de limosna a la obra de
nuestra señora de la Antigua de Guadalajara dos reales
Item mando que se den de limosna a la obra de
nuestra señora de la Antigua de Madrid dos reales
Item mando que se den de limosna a la obra de
nuestra señora de la Antigua de Toledo dos reales
Item mando que se den de limosna a la obra de
nuestra señora de la Antigua de Segovia dos reales
Item mando que se den de limosna a la obra de
nuestra señora de la Antigua de Valladolid dos reales
Item mando que se den de limosna a la obra de
nuestra señora de la Antigua de Burgos dos reales
Item mando que se den de limosna a la obra de
nuestra señora de la Antigua de Sevilla dos reales
Item mando que se den de limosna a la obra de
nuestra señora de la Antigua de Cordova dos reales
Item mando que se den de limosna a la obra de
nuestra señora de la Antigua de Granada dos reales
Item mando que se den de limosna a la obra de
nuestra señora de la Antigua de Murcia dos reales
Item mando que se den de limosna a la obra de
nuestra señora de la Antigua de Jaen dos reales
Item mando que se den de limosna a la obra de
nuestra señora de la Antigua de Cuenca dos reales
Item mando que se den de limosna a la obra de
nuestra señora de la Antigua de Leon dos reales
Item mando que se den de limosna a la obra de
nuestra señora de la Antigua de Salamanca dos reales
Item mando que se den de limosna a la obra de
nuestra señora de la Antigua de Zaragoza dos reales
Item mando que se den de limosna a la obra de
nuestra señora de la Antigua de Valencia dos reales
Item mando que se den de limosna a la obra de
nuestra señora de la Antigua de Barcelona dos reales
Item mando que se den de limosna a la obra de
nuestra señora de la Antigua de Tarragona dos reales
Item mando que se den de limosna a la obra de
nuestra señora de la Antigua de Tortosa dos reales
Item mando que se den de limosna a la obra de
nuestra señora de la Antigua de Lerida dos reales
Item mando que se den de limosna a la obra de
nuestra señora de la Antigua de Huesca dos reales
Item mando que se den de limosna a la obra de
nuestra señora de la Antigua de Pamplona dos reales
Item mando que se den de limosna a la obra de
nuestra señora de la Antigua de Vitoria dos reales
Item mando que se den de limosna a la obra de
nuestra señora de la Antigua de Bilbao dos reales
Item mando que se den de limosna a la obra de
nuestra señora de la Antigua de San Sebastian dos reales
Item mando que se den de limosna a la obra de
nuestra señora de la Antigua de Santander dos reales
Item mando que se den de limosna a la obra de
nuestra señora de la Antigua de Oviedo dos reales
Item mando que se den de limosna a la obra de
nuestra señora de la Antigua de Gijon dos reales
Item mando que se den de limosna a la obra de
nuestra señora de la Antigua de Avilés dos reales
Item mando que se den de limosna a la obra de
nuestra señora de la Antigua de Ribadeo dos reales
Item mando que se den de limosna a la obra de
nuestra señora de la Antigua de Vivero dos reales
Item mando que se den de limosna a la obra de
nuestra señora de la Antigua de Mondoñedo dos reales
Item mando que se den de limosna a la obra de
nuestra señora de la Antigua de Lugo dos reales
Item mando que se den de limosna a la obra de
nuestra señora de la Antigua de Orense dos reales
Item mando que se den de limosna a la obra de
nuestra señora de la Antigua de Tuy dos reales
Item mando que se den de limosna a la obra de
nuestra señora de la Antigua de Pontevedra dos reales
Item mando que se den de limosna a la obra de
nuestra señora de la Antigua de Vigo dos reales
Item mando que se den de limosna a la obra de
nuestra señora de la Antigua de Coruña dos reales
Item mando que se den de limosna a la obra de
nuestra señora de la Antigua de Betanzos dos reales
Item mando que se den de limosna a la obra de
nuestra señora de la Antigua de Ferrol dos reales
Item mando que se den de limosna a la obra de
nuestra señora de la Antigua de Puentedeume dos reales
Item mando que se den de limosna a la obra de
nuestra señora de la Antigua de Carballo dos reales
Item mando que se den de limosna a la obra de
nuestra señora de la Antigua de Santiago dos reales
Item mando que se den de limosna a la obra de
nuestra señora de la Antigua de Padron dos reales
Item mando que se den de limosna a la obra de
nuestra señora de la Antigua de Noia dos reales
Item mando que se den de limosna a la obra de
nuestra señora de la Antigua de Muros dos reales
Item mando que se den de limosna a la obra de
nuestra señora de la Antigua de Finisterre dos reales
Item mando que se den de limosna a la obra de
nuestra señora de la Antigua de Corcubion dos reales
Item mando que se den de limosna a la obra de
nuestra señora de la Antigua de Muxia dos reales
Item mando que se den de limosna a la obra de
nuestra señora de la Antigua de Camariñas dos reales
Item mando que se den de limosna a la obra de
nuestra señora de la Antigua de Malpica dos reales
Item mando que se den de limosna a la obra de
nuestra señora de la Antigua de Corme dos reales
Item mando que se den de limosna a la obra de
nuestra señora de la Antigua de Laxe dos reales
Item mando que se den de limosna a la obra de
nuestra señora de la Antigua de Camariñas dos reales
Item mando que se den de limosna a la obra de
nuestra señora de la Antigua de Malpica dos reales
Item mando que se den de limosna a la obra de
nuestra señora de la Antigua de Corme dos reales
Item mando que se den de limosna a la obra de
nuestra señora de la Antigua de Laxe dos reales

818.

Primo mo de Letres del mes en
Cosme Serantin de mes sovere
Juge del bailie de Vic Sr Jam Dalom

L

Lim Nalom:—

819

820

821

825

827

Anno ... mensis Januarii ... en dymas valls ... Jaume ... Andreu Roger ... Jaume ... Pere ... Joan ... Jaume ... Joan ... Pere ... Joan ... Pere ... Joan ... Pere

[illegible]

[illegible]

[illegible]

838

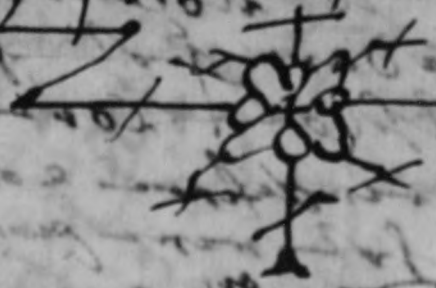

.b. p.

Lo honorable. Berto mer pujalt ra
jor de dies Vor dels Cintos deste Con
abitans en lo Mas de ro forcs pro
tes ns y fo crea Constituhir Vor dels
y lo honllegitim procurador Cort es
pesial dels Cosos dyts Cintos ge
ral Concello fet pro parlament honora
ble jua Capasos Vor dels dits Cin
tos abitans en lo dit Mas y pressen
ns y prag per ell y ells hom
pus o Comptar ne dauant qui als Vor
juras y enquisits Cons Concello en
rerans Cor en darrer mes dit plegy
dor ne reben es pesats mans pro Co
pas de dit pera sos prodhoms
juats dels Vots de al cor e Cor dels
Cosos ab bons Vots ho oppinions
altra rao e dits Berto mayor
cartoras assignats an dret gs Ber
Vor dels dits Vots de al cor y pro
tos Cosegrans y lo dit jua pro Cu
rador Vera ste tener Cos fermes gs

andronigisbara

dable ... o fa vo Cor Sors obligasso de
sos bens que sors ... e ... lo dit
dito sors e ... dels ... de gener
... d hom

... sors ... sors ... dels ...
... gos ... or ...

lo pr ... ors ... ... dit
... ...
... ...
... ...
... ...
... ...
... ...

[illegible]

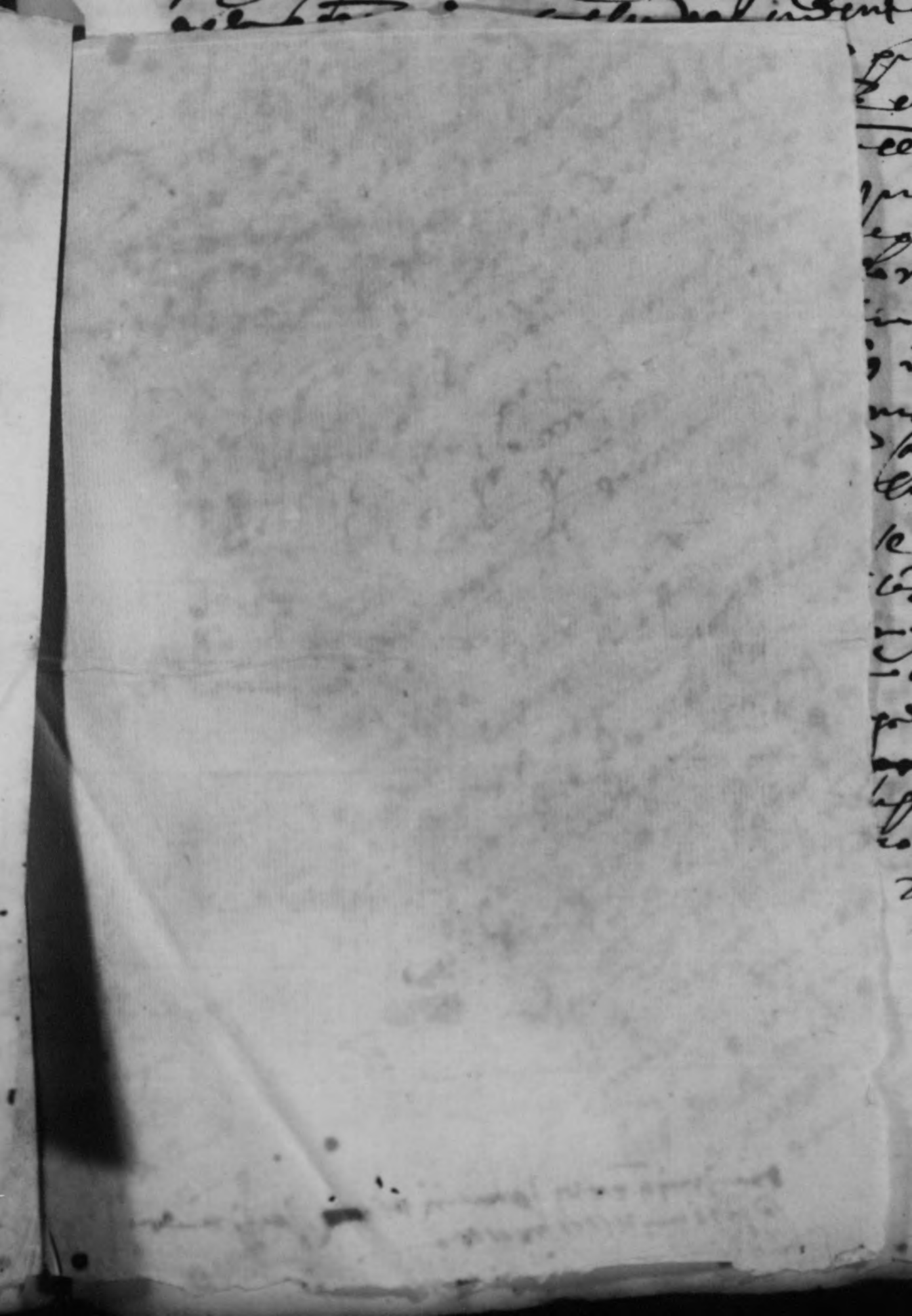

8145

847

849

850

853

855

857

859

865

867

871

877

818

Postmodum vero die jues. eiusdem mensis marcii anno ut supra

Juan ate la perfecta edat de
vint anys, aquells, o dos
nes abils y suficients fo-
ren y sien admesos a fer
los dits juraments y co a los seguents
fossen fets y celebrats segons
y en la forma que ara
ora ja vindran a manar
esser rebuts y admesos
per Jurats de la Ciutat
y Regidors de la matexa
ciutat, y en lo dit numero
y Regiment de Jurats
y Regidors de la dita
ciutat perfecte de vint
anys, y no menys, y essen abils
y suficients, y aquells
y los dits de vida dels
ultimo viuents, y morints
y defalliments dels dits Jurats
y Regidors essen mayors de vint anys

y persones abils y suffitients
per regir y administrar
los dits bens fer arrest
contra los que los maior
de xxv anys et tenen pater
familias poden fer
com axi de propis regnys
y compliment de la gnal
y full[illegible] y

Rempte [illegible] xcmsm et
Lindeburg

Curador oficial a la Generalitat
Vagant de Rosolo Arayno
fill de Joan Arayno

893

Cum omnibus prudentibus necessariis eorum fidejussoribus
de jure fuerint solempniter requisitis

Et possato lo dita scriptura fonch requerit lodit
en lodamunt dit no Blosriuo de Crodo que qui lauio
de uodo lodita scriptura Edits que dissent agonorat
jaan bodj rotj de Castelnou

Et prontiment lodit mos justbremes lo paubio enquedes
fidejedoros o son ordinary offessor
[illegible]
Et lestement lest tenor fadit dell dissent eyssdar mon ab
rotj assessor [illegible] Et zeu dell dito scriptura lo paubio dell tenor seguent

[illegible]

Et apres dala prenotica paubio dixon et eddem die
[illegible]
[illegible] Et lodit jaan arnayro
[illegible]
[illegible]
[illegible]

Jo dit mag. jurat de Cogulat dito nro Cabio dese
todos ablos poders en dito scriptura de dugits y re
guests y ofemblonts nros dels
tugits jofigrats ordonats ratificats y dotats
E que bguest es lo vot e parer dels jo Cosagrament
que fa stat gan

E lo dit mag. en los meferrandis de mes generus
jurat de Cabdell vist lo de sus dit scriptu
ra lo de dugit y request e hogueco dist lo vot
e parer dels sobredits parents sobreguedo ca
dun ab ede ons ell de aquells e sobre mag ordina
ri jutge ofizio en rebedor als secretat y bers
Jobons de lo dito nro Cabio arrayno donzello
fill del dit joan arrayno ab dit de arrayno
fill de de Cogulat dito nro Cabdell o tot jo fizros
obtots los poders en lo de sus dito scriptura de
dugits y requests y ofemblonts nro dels ordinats
ratificats y dotats Cab et

E de continent lo dit mag. jurat dorfos pnt lodit
de arrayno Cithano accepto los lodito nro

E cobenguts lo dit mag. jurat de arrayno obtempseront als
mi notari lo dit mag. jurat de ell fet Grotis et dix
que acceptaua los dits nro dels secretat y bers vogants
dels dits nro Cabio arrayno donzello fill del dit
joan arrayno ab dit mag. de retodo
jurament que fa stat jouit
Cabdell vsent en lo regiment e deferir del dito
nro ab e forser enteriment segons que tot bon nro
dor es tengut y obligat sots obligacio de tots los bens
mobles e jnmobles goguts y pgouir orfendo que
fien y seran ofici et Cab et

E foren pnts a les dites coses los honorgen
Joan guillem payre e joan de les ogotes
de stes de cotray

897

905

907

909

911

913

914

Sesono mo de letras del mo[n] cuestres
fenadir de nes[tr]o enexas [illegible] dar dier
de salz del aus del ramiro de nee
[illegible] Valem /:—

I

Ly xxcolem:—

916

917

920

923

Hfma.

Almolt honrable Sr don Joan Lorens de Vilaroya mallerenfel
. cor reyal mayor

927

928

930

Joan geme nonrugtrade 1 Joangariga dealoy
ofendrina

Anno anatiuitatis dñi nrō d°. 1 ymi de vero jntō. mi°. mensis
Iunij davant la presentja del rt mag jusitia romyaregue
andreo loger y dalay ynta labia demoselh segnent

Al molt mag co justitia dela vila dealay o a son lotjnent denos
don Iheroni de Reamon, governador dela vila y vnias derofentz
salutz y honor. Instans dregnjent lo honorable en Joangeme
nonrugloria del real de nra dita vila egualey vot endeme e
subjet de justitja regnjin y deport nra pregam queenlosh
vie y gran honeu fagnenlesse o mi sarge de ma lous donar
salariar faran dendeb temps y semanament e ordinhema
dona e pagar al dit regnjent e mollers guardeg monedu
el salud nst vmol queafferma li fondegudes de regla del
dret de vage li vinc glo regnja daquell dompna dela bondat
del qual sa vonent fe ipromete pagar entrelmyni jagastar
fos vista ma legonb rompa ab ygnia publin recebgudes ord e
rebuda e lo dit regnjent emendreu mirolhs a rec vm. de setembre any
vnd Lxx y dela nativitat regnjm nos en dats Cofentayne sub re mj
menfis februrij anno xlo d° Lxxmj°.

E presentada la dita dita lesta y publicada lo dit mag justitja dix que
volia aquella jnquantu y
E mot nendi sig emana dh salido de tarola mi sarge dela sua vis
gual vage y
E lo dit mi sarge rebut aquí lo dit mandament dalt y tot cas dix que
cotio fen Senor jus mat dit nost Sgr. aldat gardá vlfos fara lo que
degá y
E seguidament los dits Cofes lo dit mag justitja gronesi emana
effer fora la bria relacio enla qual les fat dones lo mandament
dessus dit ordonglagnun semanades y mi sgrano del tenor segnent

Al molt noble Sor Logotinador dllavila y vnias de Cofentrina

931

Probaçõ de mtjos Loaes de hiero nyma
montoll mulle de nosse pasqual

Anno anat dñi nro d: 1 jo mj xie vero jnq: cpmo mensjs febr
arij sanare capellanja

937

938

939

941

944

946

9117

Postmodum vero die [illegible] mensis aprilis anno a nativitate eiusdem
eodem domino millesimo quingentesimo quadragesimo primo Johannes Lopez de
Lagunilla justicia de la villa de Alora et Bernaldus Fernandez de Me
sa justicia de la villa de Alora et Bernaldus Fernandez de Me
sa justicia de la villa de Alora et Bernaldus Fernandez de Me
sa

948

961

Lo parer den Joan Sampere de la pre
sent vila de olot, ciutat pronotari et
per autoritat ordinaria de la cort
de vos molt magnifich Justicia de la dita
vila ab letra vostra dirigida, al magnifich
Justicia de la vila de Vyona, yo fuy pre
sent per lo dit Justicia comparegue mi mestre
Pere Senonat, en Simbros Verdu, a Joan de la pre
sent mes de febrer de manament lo en aquell
que dit Joan dix e proposa segons aquest do
nat e pregat a vos Verdu present a aquest lluit
y pitat per tenyals e ofenyals que lo dit en
Ambros Verdu e altres sedien obligats
volent e dien aquells tiranament lo dit en Am
bros Verdu segons en lo dit manament exe
cutoria se conte lo qual per dit Verdu curialment
aprellat e requerit per les causes seguents:

Primerament en cas proveixa quell

no es estat ferm[ada] de defurs y privile
gis e stil y pratica dels corts perso com ala
cort de .d. m. no ha constat dels dits pre
tesos actes per so lodit en ambros verdu
ne demana rellat vel saltem visura ala
cort vra e enlo interim requir que li
sia salvat temps quel li per lo rega

Item diu lodit en ambros verdu que on en so
respostas dels dits pretesos actes lo que ho pas sament
nega lodit en joan sompere es satisfet e
pagat dela pretesa quantitat dels dits
censals per so com per ell es estat specu
tat lodit en ambros verdu ya assumit
les essencials obligations dels dits censals y feu
senoria e domini dels essencials obligations
dels dits censals los quals estan en son poder y
escobrador lodit en ambros verdu mostra
mes quantitat no del dit en joan sompere
e dipus mostra per lo mostrar verda
specutio per ell fet dels dits essencials obli
gations per so diu lodit en ambros verdu
que tal temps aquant lodit en joan sompere
voldra contra ab lodit en ambros verdu ell
es prompte de contra dela qual specutio y//
venda fetas per lodit en joan sompere contra
lodit en ambros verdu dels dits essencials obli
gations per lodit justina de xoxona vsne fa
se fort ingrantum

Deconfessando e apelta ab premissis lodit pre
tesmdrament specutoria parlant com per
tanys emitte e revocador e dipus dema y
requir esser per .d. m. pronunciat condempnant

alaparte altra [illegible] pensis comapi de
Justiria pro seeyo

Al aqual dita scriptura e capitols de aque
lla requer esser respost per lo dit enzo
an sempre e hora pro pio et medio Jura
mento calumpnie &c

Jnstinus parti contra stanti copiam
responsionis requisivit

968

969

970

971

975

981

982

986

989

[illegible] Sevilla [illegible]

[illegible]

[illegible] Sevilla [illegible] mes de março año de mill e quinientos e [illegible] años. Ante el muy magnífico señor Juan Carrillo de Mendoza, regidor desta muy noble e muy leal ciudad de Sevilla, en su audiencia, estando sentado en el estrado donde se suele asentar para oír e librar los pleitos e negocios que ante su merced se ofrecen, en presencia de mí, Juan Sánchez de Valladolid, escribano de cámara de sus majestades e escribano público desta dicha ciudad e de los testigos de yuso escriptos, [illegible] Sevilla [illegible] Almotacén mayor de la justicia desta dicha ciudad de Sevilla, otorgó e conoció que daba e dio en arrendamiento a Diego Sánchez de Medina, vecino desta dicha ciudad, en la collación de Santa María la Mayor, [illegible] que es en la collación de Santa María la Mayor, [illegible] que es en la collación de Santa María la Mayor, [illegible] que es

1001

1003

1005

1006

Dona beatriu margarit
y sefas

Anno a nat. Dñi Mo d°. Lxo mo xie vero jues. primo mensis marcii
dauant la presencia del magn. en Ffrancesch de Ffrandis de mesagentros jurat
de la vila de Alcoy y comanedor del dit magn. en Joan margarit y guardia de la noble
dona beatriu margarit de sanct Celoni y a instancia de aquell foren fetes
les coses demunt scrites

Al molt noble senyor en Ffrancesch de Ffrandis de mesagentros jurat
nos en Joan de Ffrandis de mesagentros jurat de la vila de Alcoy de la
diocesi de Valencia procurador del magn. en Joan margarit y pau comte
de Cardona vescomte de Vilamur y de Rocaberti senyor de la baronia
de Rubinat y de Sanct Celoni y de la noble dona beatriu margarit y de sanct
Celoni muller del dit magn. en Joan margarit y de sanct Celoni
vehinats del dit loch de Sanct Celoni en lo bisbat de Barchinona
ab lo degut acatament reuerencia y honor fem a vos dit
en Ffrancesch de Ffrandis de mesagentros jurat de la dita vila de Alcoy
que com nos sapiats vos dit en Ffrancesch de Ffrandis de mesagentros jurat
com nos per part del dit magn. en Joan margarit y de la dita dona
beatriu margarit sia stat requests que per part nostra vos requeram
que vullats fer ajustar en la casa de la vila de Alcoy en lo loch
acostumat hon se acostumen ajustar los jurats de la dita vila
dona ajustar fassen a taula dilas y volent nos per virtut de la dita
procuracio per nos a nosaltres atorgada en lo dit nom fer y
fahedir les coses infrascrites y de manament y per informacio feta et cum omnibus
debitis circunspectionibus ajustats de quantes y honrades hoy vehinats de la dita
vila de Alcoy en la casa de la vila de Alcoy hon se acostumen ajustar los jurats
de la dita vila de Alcoy per veu de Joan Roig corredor de la dita vila
ffem a vos dit en Ffrancesch de Ffrandis de mesagentros jurat de la dita vila
de Alcoy que com nos sapiats com lo dit magn. en Joan margarit y
la dita dona beatriu margarit sien stats informats per part de
Johan Ffrancesch Ripoll y Johan Ffrancesch Ripoll menor de dies
habitants en la dita vila de Alcoy com en la dita vila de Alcoy
sien stats fets molts y diuersos crims y delictes per los dits Johan
Ffrancesch Ripoll y Johan Ffrancesch Ripoll menor de dies contra
la dita dona beatriu margarit y contra molts altres singulars
persones habitants en la dita vila de Alcoy per los quals crims
y delictes los dits Johan Ffrancesch Ripoll y Johan Ffrancesch Ripoll
menor de dies sien stats y sien estats processats per la cort
del Justicia de la dita vila de Alcoy y per lo dit Justicia
de la dita vila de Alcoy sien stats condempnats en certes
penes pecuniaries segons en los processos de les dites causes
largament se conte y per lo dit Justicia de la dita vila de Alcoy
sien stats fets certs manaments contra los dits Johan Ffrancesch
Ripoll y Johan Ffrancesch Ripoll menor de dies per los quals
manaments los dits Johan Ffrancesch Ripoll y Johan Ffrancesch
Ripoll menor de dies sien stats y sien estats requests
que dins certs dies en los dits manaments contenguts
hagen pagades les dites penes pecuniaries en les quals
per lo dit Justicia de la dita vila de Alcoy sien stats
condempnats segons en los dits manaments se conte
y com los dits Johan Ffrancesch Ripoll y Johan Ffrancesch
Ripoll menor de dies sien stats y sien estats requests
per part del dit magn. en Joan margarit y de la dita
dona beatriu margarit que vullats fer ajustar en la
casa de la vila de Alcoy en lo loch acostumat hon se
acostumen ajustar los jurats de la dita vila dona
ajustar fassen a taula dilas y volent nos per virtut
de la dita procuracio per nos a nosaltres atorgada
en lo dit nom fer y fahedir les coses infrascrites
y de manament y per informacio feta et cum omnibus
debitis circunspectionibus ajustats de quantes y honrades
hoy vehinats de la dita vila de Alcoy en la casa de la vila
de Alcoy hon se acostumen ajustar los jurats de la dita
vila de Alcoy per veu de Joan Roig corredor de la dita
vila de Alcoy ffem a vos dit en Ffrancesch de Ffrandis
de mesagentros jurat de la dita vila de Alcoy que com
nos sapiats com lo dit magn. en Joan margarit y la dita
dona beatriu margarit sien stats informats per part de
Johan Ffrancesch Ripoll y Johan Ffrancesch Ripoll menor
de dies habitants en la dita vila de Alcoy com en la
dita vila de Alcoy sien stats fets molts y diuersos crims
y delictes per los dits Johan Ffrancesch Ripoll y Johan
Ffrancesch Ripoll menor de dies contra la dita dona
beatriu margarit y contra molts altres singulars
persones habitants en la dita vila de Alcoy per los
quals crims y delictes los dits Johan Ffrancesch Ripoll
y Johan Ffrancesch Ripoll menor de dies sien stats
y sien estats processats per la cort del Justicia de la
dita vila de Alcoy y per lo dit Justicia de la dita
vila de Alcoy sien stats condempnats en certes penes
pecuniaries segons en los processos de les dites causes
largament se conte y per lo dit Justicia de la dita
vila de Alcoy sien stats fets certs manaments contra
los dits Johan Ffrancesch Ripoll y Johan Ffrancesch
Ripoll menor de dies per los quals manaments los

1008

1009

1010

Certein mo de letres de mgt en
possession de xxx arrentz [illegible]
de dict de ung dict [illegible]

I

Ung dict.

10.11.

2012

Joan margarit fa
Semigual

1

8

Cosme, rellers

Anno anat. 9m dno d. 1509 die vero jovis primo mensis
marcij regnante Inclito Rege Ferdinando Arragonum
mesa curia Justicie dele vila dealos Comparuit lo magnifich
Joan Margarit fa Semiguel ya jusmaya Requesta forma
Libelli cuius tenor

Al magnifich lo justicia dela vila de Reguena o a son lochtinent denos
en Cosme Rellers Regent lo officio de Justicia dela vila dealos
Salut e honor pusant regnant la Reyna en Joan margarit
Cuitana Regent la vila Regida e Jurat dela Reyna de Castella Regnant
dela present Regencio nos Jaquet Rebes Indane Substitut Regidor de
guerra y Regent la present Regencio que inlotz nostre Regnat Regnan
Regimen deo gracias se ha Regut Ben e honorablement en
Joan Compte Bertran fa muller ongmalo Carregador del magnifich
Regent la Real Regencio Regnant Regnes e Regnats de
tots y Regnats Regnes Regnats obligats del Real Regencio
Regnes Real Regnats Regnes Regnats de manaments e Jurisdicio
plena et mer omnimoda Regnes Regnats Regnes Regnats de Jurisdicio
Criminal e Civil los quals affermadors y Regnats dema
nats Regnes Regnats Regnes Regnats Regnes Regnats Regnes Regnats
Regnes Regnats Regnes Regnats Regnes Regnats Regnes Regnats
Regnes Regnats Regnes Regnats Regnes Regnats Regnes Regnats
Regnes Regnats Regnes Regnats Regnes Regnats Regnes Regnats
Regnes Regnats Regnes Regnats Regnes Regnats Regnes Regnats
Regnes Regnats Regnes Regnats Regnes Regnats Regnes Regnats

1013

1014

Bertomeu Domenech
ejusdem

Anno a nativitate Dñi mo d° Lxxmj° die vero Jueus.° Jouis mensis martii
Joannes Capmja

Almagn.° Justicia dels Regnes de Valencia o a son lloctinent Denot humilme
fernando Demesa general Justicia dels dits Regnes de Valencia Salut e honor
Insant requirens Rossell en Bertomeu Domenech tinent loch de
batle Comanador de la Casa de Sancta Creu de Jerusalem en Vrgell de la part de V.° nos
ha clet vos entenent e fahents Dejustitia requisitio requirim y Dejunct mia pre
gam que en loch nre e nom Dells y cascun de vos Diligencia de Vna part se
Dega Dejunct fahents alcun en Jaume olzina Ciutadans de
aquella Ciutat e empatx de Cathalunya Dels quals se
ra Dem fag Dement Dalt en la Dita Jaume olzina Ciutadans
de Dita Ciutat principal Salno fahents Dempatx Dinjunccio e Dofonrasso
ma Dequells Quatre Vents Dencs Dela Dita Ciutat Cathalo
dor mte Jaume olzina fahent mencio Dema alcun bertomeu Do me
nech Dempatx alcun Dells Dembargue Dequal Cathalo Dor mte
ab Vguna publica Dell Dit Regne Dassi Cathalo Dor mte Jaume olzina
Dempatx Dels Dits Regnes

1016

1017

1018

1021

1022

1026

1027

1629

1030

1031

1032

1033

1635

A036

1037

Vida Jo[illegible] miguel lopez

Gaspar rafello
Gaspar rafal scra

Almo anat Dm nro de Lyon se veriosa vnimen
Sct Marie Xuantsa grefanja

Al molt noble Senor gouernador dela Ciutat dAlacant o a son my
Iurrogat denos en Diego Fernandiz de Heredia Iutges dela
dita Ciutat Salut e honor Com per part dels Iurats e Consell
dela dita Ciutat nos sia stat declarat e Intimat per part
de la Magestat del Rey nro Senor que entenent lo dit Senor
en lo gran e vehement affecte que ha a la conseruacio
e augmentacio de la Cosa publica de la dita Ciutat
e en lo molt gran desig que ha de veure aquella
en tot bon stament e Reparo Com de present sia
molt minvada de Christians e augmentada de Moros
per la Comuniquacio que ha hauda ab los Moros
de Berbaria e Regnes de Tunis e Argel e altres parts
e per la Comuniquacio que ha hauda ab los Moros
de la Vall de Guadalest e altres parts de la Marina

1042

Regestre de guarigo de nose abas
Castellby Sant

Anno anat. dm. mcc°. lxx°. viij°. die veneris xxij°. octauo mensis
marcij. dabant Cort presentia del mag. en Pere de Vallebriga
Jutgia de la vila de Castellby e Cort suam personalment Comparegue
Cofanet en nose abat Sancte Cecilie de Montserrat de Castellby Jurans
se parata far e obseruar tot lo manament de la mag.
regina e manifesta a dit mag. Cosment se Jutgia e vos
fos vnguentago que clam se par tabony fos atrems se fes
e haguessen portat tots o mentys e Cascun aquells esse
ab guerido Benenjos mes a poblicali pren regnyali
mans rebelladia manifestaio regine de vnguentago de
Cort regine e Jsabel Cort Sobrada Jutgia bellas Seguell
subentich e Jfesans offerint se promte donar fermansa de
tornador quels dits temps guidatura aquell del present regne
de valencia e tornar aquella de guarigo a dit regne de valencia
oppugnada Jnste valor Seguell com axi se Jutgia proceesca

Et lo dit mag. en Jsmas dolls Cosment de Justicia dela
Cort de la dita regina, dell dit Cofanet fets
dits quedit guarigo e dits manifestos e regitats en dans
guest de Justicia e dit Cofanet en nom procurator quede
Cort regine dell dit guarigo li fos liurat tellas Sobredits fer
manos de tornador als dits dits temps quedit guarigo e Jsta
del dit regne de valencia tornara aquell al dit regne de vay
o fagara Jnste valor Seguell Cognalgui sonrad Jsmbo li
nay regent la Jurisdicio dels dits del dit mag. Justicia Jsmbo
dell dit Jsmas dell dit Seguell aubentich Jfesans en la forma
dessus dits dits dia mes e any dessus dits

Et eodem Jnstanti Cofanet en Joseph myralles capre de la ma
teixa vila de Castellby vell e feble Jurats e Cen Comuna de
dit nose abat en lo nom del dit guarigo prometent dell dit
Cofanet dejus dits quels dits temps quels dit nose abat trama
Cort dit guarigo del present regne de valencia Cort Jutgia
en los presens regne de vay o portara la Jnstancia Seguell
e Jsabel dessus dits dell dit Jsmas e dins dits any

Testimonis los honrats en Jsmas abat
menor abadon e Jsarell de Jsmenyalbo capre de la ma
teixa

1043

1045

9HOV

1016

1047

8 11 01 V

1049

menors cosenyor mit sebastia[n] ramoller fadrer de la ciutat de
valay onde materna[l]ment [illegible] ya pervenguda algu[n]a quantitat
de bens [illegible] de la dita
[illegible] ministracio general de la dita
mentgui gangen [illegible]

Com lo dit mag[nifi]c en ioan[n]es sia cabdal y curador dels dits menors
per auer dels dits parents [illegible] elegits
y nomenats dels dits menors fills
del dit quondam lur pare mit sebastia ramoller fadrer
de la ciutat de valencia onde materna[l]ment [illegible]
[illegible] y com lo dit mag[nifi]c en ioan[n]es sia cabdal y curador
[illegible] de la dita ciutat de valencia
[illegible] de la dita cort [illegible]
[illegible] de la dita ciutat de valencia
[illegible] de la dita ciutat de valencia
[illegible] de la dita ciutat de valencia

1051

1052

Ab.

Die xxvij. Jo. mensis Maij anno a Nat. Dñi M.D.Lxxj. Jo. Sebastiano Canceller not. Jurato

Sia

Dauant la presencia de mi not. y
Jurats de la Vila de [illegible]
constituit personal mestre Jonet
Cortestre Sebastià Canceller Jurat de la dita vila
tudor y curador assignat a la
menor Edat de Ms fills den Agu
Cortès canto q. Edena y Jolant
Canceller de canto muller de
Agu Cogual dim. difunct ha
y Sll dit Jonet constant en dit no
lo dret de Jurisdicio ab Jurisdicio
dels bens y Herencia del dit en
andreu canto Cogual bona
ment no pot exercir y no ha
uer Sy persona legitima q mi
nore [illegible] dits bens y Herencia

com sia vagant, o cassi cadita
Serènia esser mort e possar
dela dit vida en altra e ovir
en andreu canto sens fer testa-
ment alguno fegnir sia feta
conuocatio de tres, o quatre testi
, o bessins jurats for e forma
sobre dites coses y rebuda su
mària informatio de aquells
aquitenen so sobre esfiènen
curador ala eretat jassent
vacant del dit andreu canto
jaguell e constara esser
mes abte esfisient tutela
cia assignar e deretat cu
rador als bens vagants e ere
tat jassents del dit andreu canto
per tant lo entreseni
en just fins a sentencia ge
neral ment tot co per aut
tumat ablos jurisdents etc.
cū sitgen e juraran etc

Fus fiat mandatum vt petitur et prout petitur

Dié Jueus. xº. marts. E hom foren Comorats Lays Jan
Judeus Jaquet Bonet Bonet Mayor Mes Jan Lopes de
Valeyra Jusfas Jaquet Benquiré Abefos Cendon Salomon
Vaquet Salomon Cento Jamil Cuso Adyen Nebot
Salomon

Dessells Jueus de Andreuxo.
E tudeus Judeus foren ajustats ab Bellenguer de
Agramont donsel Justicia Major de Sueca los Reus
Bo Composar demanar e pendre
Legats bons Juhigen Jer Jutlas de marti
Jutlas.

Carta de creación a favor de
Jaime Ramón
de la Generalidad Virgen de Montserrat

Die Jovis 8 mensis Maii
anno XLI celebrato fuit sobrascriptus
mos Cancellerie antiqui tenor
scriptus

Ihs Damus tibi primo devote nos cum nostris successoribus
dilecto nobis

29

1053

1054

[illegible] Demanda de Jhoanes ab Jhesus
[illegible] Sentencia de andreu Canto
[illegible]

Dijous 20. mes de Janer any
[illegible]

Dauant la presencia de vos molt mag.s Consistora de la vila de Ualls
constitut personalment lo honor Jaume Sebastia Conseller Pahe
de la dita vila de Ualls, y Miquel de Olzes de Reinadoren Canto ab
e Benardo Clams Conseller ambdos Consols de la dita vila ab altra de
la una part, y Verge Comta de Jaume Canto Calafater de dita vila
de la altra part, los quals Consols dixeren que la dita Verge Comta
Jhoanes ab Jhesus Calafater

Primerament dix que ella es muller legitima del dit Jhoanes ab Jhesus
e que matrimoni entre ells es stat celebrat y contrahit segons orde
de Sancta Mare Esglesia solemnitzat y consumat carnal copula
e marjo ensemps habitant, los dits Conjuges en una casa y habitatge
a Mariagemmulier, y tal es stat sempre reputat y Reputat

Item dix que dit matrimoni los dits Conjuges tenen
y procreat entre ells legitims y naturals a Joseff Canto, andreu Canto
en Joseff Canto, y Isabel Canto y Berenguera Canto menors y de tendra edat
dotze anys legitims y naturals dels dits Conjuges y tal es stat sempre de
comu Reputat

Item dix que lo dit andreu Canto es mort sens fer testament
sobre ensemps los dits Joseff Canto, andreu Canto, en Joseff Canto,
Isabel Canto, e Berenguera Canto, germans fills legitims y naturals dels
dits Conjuges Reputat

Item dix que Joseff mort sens fer testament segons lo dit andreu
Canto Sobredit, los dits fills legitims y naturals dels dits
menors de Justicia eren los dits andreu Canto Segond
dels dits Conjuges dels dits fills Reputat

Segons contenia dita Carta demanda de Jhoanes ab Jhesus
procurador de Justicia Jesser mort Andreu Canto sobre

1055

1056

1057

feria ine fobie ladita demanda se fnoc[illegible] abjnegar cagrolo
segnella cognal se posa e[illegible]fnoc[illegible]mori lanarvela dalay en
cos dia mes jany desfus dit

Et primo vocatis ad juramentu fonch fubtocar ell dit test
mom fobre cosqmir dagirol se la dita fruytura de demanda de
fnoc[illegible] abjnegar cogual damant la fonch lesta ell dit Edyc gnes
ver lo dit capitol e tot co contengus en aquell e parti[illegible] saber qo
com los habrie star e fabitar als dits andreu canto e famuller
qmanent en una vila e habitaco ornamenta e muller e gtals
drets tengues e pertinencies e gegnants lo[illegible]

Et fonch interrogat fus fermado ell dit Edyc gnes ver lo dit capitol
e gtals clausules fuenguts fobre ell dits testimoni e gtals lo[illegible]

Et fonch interrogat fus fermado ell dit Edyc gnes veritat
andreu canto es mort e[illegible] fa prefent vida fobrestimas la losqs
fosfrides en dit capitol nominados e fi[illegible] que haga fet testamet
and[illegible] gnes mon[illegible]

Et fonch interrogat fus fermado ell dit Edyc gnes test per quelapi scrits
e tots los bens drets e[illegible] dit andreu canto fuenguts e fos fosfrides
Generalit autem ell dit omnia dicit nos.

Ultimo autem ell dit Edyc gnes la[illegible] gnetmya emperadres e fus ell
gnemetaufyt ell.

Dies xii et xv mo

1 Ossonor en lluys fules regidor veg e habitat de la dita vila de
alos testimoni fus scrits Et ell Et virtute dun juramenti per
mi dit vegueri fus prestat dongui fabia e interrogar fera fo
brela vegueria dun fuytura e congrols de gnella cognal vegui
en la dita vila de alay en la modo fegnent

Et primo virtute dun juramenti fonch interrogat ell dit vegui
mom fobre cosqmir dagirol de la dita fruytura cognal damant
en fcrits ell dit e dix que ver lo dit capitol e gtrota los fcrits
estar e habitar e mitadeneria ornamaneta e muller en la dita
vila habitaco e fos drets vegnts e gtals tenentgues ell dit vegui
mom e gegnants los contenen

Et fus fermado fonch interrogat ell dit Edyc gnes de ver lo dit capitol
per mi los fcrits estar tots e nomenar se pareix e[illegible]
dit andreu vesmby e que los tenga e gtals tenc e fostengues e
defenda e gnades los tenga e gtals tenc e fostengues e
defenda e gnades los tenga

Judgmetaufyt ell.

[illegible] Ejx que·s defenga ab orenament ab nous
[illegible] Ejx que·s defenga ab orenament ab nous
[illegible] Ejx que·s defenga ab orenament ab nous

1860

1061

1062

1063

1066

Angela vela

Anno a nat. dñi ano d. 1 yom. die vero jues. 20. mens. marij dnum
ca presentia selmag. nos me Fernandi demesa gen. jud. sela vla de Ley
et magie Joan yañez y gnta lalta demor. hys testes

Almoh. magi lo justicia sela vla de Ley o afonlo pinz denos mosen migel
lopez lopiz Carcabes regente enlo civil y criminal sela Cuia de yayna fatus
et hon. ra Angela valor sometiendos indutie et subdi de yurisdicion regimi y de
pero ma podam que en los y ntr. egnos gentiles sela vla fuendonare
pretendiendo demor. hys testes en lo mismo bg fijs clamantes al
gados ale gonel. mge arroyia fia de luis original carregador et miguel rapello
defensor oppositor sela cofradia del rosario del mal seu fijo rel. vesmo o/a
gmj. demanda. Cuis legitimos procuradors et cada jog. rebt. se en la manera fatus
fuit dominus segundes sedentes et stantes que fuerun en lo corro palacios nros de
Valencia pena fmissionis et juramti. et homagij sequendo la manera et
costumbre pena fmissionis et juramti. et homagij sequendo la manera et
costumbre de la vla de Ley sobre la qual cosa el dicho Angela valor
requirio sedecretamen sela cofradia del rosario de la dicha vla de Ley
se sesumbri en o recebir y delaqual et mandi rendir carta o cartas
vna o plures semel et pluries anos et nra cofradia fer. et legitimas nos ej cumplamen
vas. Datum die jues. mens. marij anno a nat. dñi ano d. 1 yom

Et apendada la dicha carta segun et cada manera justicia dey que demuestra agita
fuit ut supra

Et juramento dijo emana anfalmdor de la vla mi fargo sela juaris gnl vesa
fonalmens als dits gerayna y miguel rapello y gnl. dono dijt et secundo
et magnas y mgnos

Et co mi fargo rebut et fi lo re manamens erat et trinas dijo gnl. lo fue
fuerun mas dit. et als dits egenus gfonalmens

Et feto testes rebts et jos lodre magi justicia qui nes y gmana et fer. le sala
dita respondia adlegual fundmas contra et als dits suis gfonalmens
et cada seguns

Almoh. magi lo justicia enlo civil y criminal sela Cuia de yayna o afonlo pinz
denos mosen lopez de Fernandiz demesa gen. jud. sela vla de Ley

1067

[illegible]

1668

Secret

vide atras
f° xxxvij

1074

1075

1076

1077

Vide retro
pagina mj

tiro y dimisio ablomare dels dit menors dels bens apdinyos
rom sobre dits apdinobles rom jnmobles, dels dits menors
dits mare dels dits menors, e dona ple e bastant poder
al dit Joan ratorre en dit no vent e pugabendo los
parts de dits bens apdinobles rom jnmobles tenents
dita parte dels dits menors, lo vendo o vendes del
dits bens apdinobles rom jnmobles lo dit Joan ratorre
en lo dit nom dita parte dels dits menors, e promet dever per
guarentia dels quals dits bens, gage e
fiu tenent fer arrecagaments de rensals e debitoris
segons gra ab los rom pto dors segons concordat ab los
venedes, e rensills e cessions y cuitions ersemblons
venedes e promedes passar segons lo stil del prot de
begoa de dits venedes, e dinotejs hauer per grat lo dit
Joan ratorre ho en dit no referre los dits de y lois
dits e obstacles affins que hagen per y plotemps
dit dsme jsoles menors, de cert pagues e nys rom to
dors dels dits dit e loquent pouleres dita de va pa
dors lo dit Joan ratorre en dit no Mari de dits menors
gui rgiones temix agnes thorosa dit temps de romoner
tres cures costeyert de cures de guy en ora nyt tre lia
rues de jsc en dit anys e dinotejs ho cumens pal
dit Joan ratorre menors cate mps de guo tre anys hapres
un any als mare dells dits menors que dit menors tendra
fills bens e dinotejs tenga tot lo cumens pa andreu
dits menors per temps de dits anys complidors del
dit dia en auant fis cures de osmundy stapinoteins
tots pa dits cumens pell dit grada gre los menors
restants los dits set anys per temps de dos anys apres
seguents quatre cures pertanys restituan los quals
gage de pagar a Mare de los dits menors guardia e
tenga fidelia en de mes prometedor pell dit Joan
ratorre en dit no en dotor apgar dits cumens de dits
menors dinotejs tal Mari de agnes rom a mare de agnes
forgut gne es gran pdegins cisteri pessos en compte
de administradors en los tomets cetedors pagant en
dit menors gnts en dit pertin vendes tallacions de cu
ments nadegtenda ses e dinotejs y dret cas
etc

Rebuen ents e los dits pesses per jorns cin me ber
[illegible] tinencer y bi ent mayor y agnes negins
dealtres

1078

1079

Don miquel Joan Soto canalle Jurado de Algezares del noble Jofre de Gat gouernador en lo Regne de Valencia del Lorim
de Junquera Alamat los Justicies de la vila de Altoy o a son lochtinent Jutge ordinari o Subdelegat a lo Jutge de Primera Instancia
Jerandino Mogaues Salutz e dilecio com a altre Rahimi datz per Nos del Consell del Primer Deputat de Jaume Sanz
e miquel martinis Jurat de la dita vila de Altoy que dins dotze Jornades de manament o aquell donar e pagar
al molt amich Joseph Ripoll Mercader habitz de dita vila la quantitat de Deuse principal deles messions dins aquell ordinari
bens y mostrades Justes rahons y que se non degen los quals son passats segons apar per relacio de una Carta
continuada al pendol dit Rahimi entes com aquell dit Jurat a instancia de Nostre Procurador fiscal e nostre
per la qual rahon lo difunt en Jaume Sanz procurador del dit Joseph Ripoll en continuacio de la
dita Carta per forma de Nostre Cofre e Real Hisenda ala Primera cort dels bens mobles e semouents del dit Deute bastants
a tot lo quant e mes y en defalliment daquells nos requeria fos preso lo dit Martinis y effectuat
de aquell priuilegiat e que Nosaltres Jerimam vt Jnstro y tal Jnstant y requirent dit Jaume
Sanz en dit nom de part de la Real Hisenda vos dien y manam que de continent les Primeres vistes Jaume
Jerime Carnoter los bens mobles e semouents del dit Deute un en pnsia del dit Jaume Sanz
dita quantitat e mes los quals aconanareu abona e Jnstituiem Cabdeno de cort e en defalliment
de bens daquell prendreu a mans vres la persona del dit Deute y aquell entes Presons a
aquesta dita Cort Real tindreu segur en Nostres Presons Reemetent aquell preso ales Presons de la
Cort Real Con Sagrament que fins Sasa pagat la quantitat en dita Carta demanada e mes Estimareu
la offerta al correder a Nostre cor Jaque aquell Nostra Real Jnstitucio no Sia Cosa en
dada y passada dia Sexta mensis Martii Anno

1080

1084

Benet tym nonnatja
Andreu gisbert dalby

vide retro fol. / miguel desfort

vide amant
vear agua
verhorets

1086

+

beure vestir e calsar per
temps dotze anys com del
dia denant al de huy en
fins al dia denant Sent
Joan at de gens any de hun
com dit es Item no
gensa gar dimenys de sens
que aus Primer plo
mere vna nosse tastar
ne dir en Ordenacions
Item dit no fiu e segons
aquest stil e Ordenan
ça de Perpinya no fiu
gen ne Prohoms e
nor ans Jurats de Per
pinya Damare e Consell de
gents dos dits tastar ni
meros dels Jurats
nulls ne deure vestir ne
car Pabenes dels Prohom
sens dins Perpinya Aquells
qui ere fills de ciutadans
de Legitimo Matrimoni
y Ciutadans dels Comptes

880v

1089

1090

1093

1094

1095

vide alias
generados

Miguel segnes

Joan Miquelati morot

Postmodum vero die [illegible] mensis [illegible] anno mod°
Lxxmo. venint la presentia del mag[illegible] honorable Romeu
gual ab deuotes reuerencia y presentia la alta [illegible] del tenor
seguint

Al noble mag[illegible] Lo justicia real del principat de
en nom e manament nostre de nostra e de la nostra [illegible] salut e
honor de aquell sie requests e manats que per una cedula sua
nos trameta y delliura de [illegible] que per part de la [illegible] del mag
en miguel defrit mercader moss de nostre [illegible] segons parra
vos tenra en [illegible] mes [illegible] que [illegible]
gorter anot [illegible] [illegible] [illegible] de [illegible]
[illegible] [illegible] [illegible] [illegible] [illegible]
[illegible] [illegible] [illegible] [illegible] [illegible]
[illegible] [illegible] [illegible] [illegible]

Miguel desals mayor

Joan martiats marot

Primo glaria del mariscal al forma dealbo

mes glarefforma al forma dealbo	l	2 x
mes al home qui la porta	m	d
mes glaria offerta de bonas nobles		
mes glarefforma al forma dealbo		2
mes al home qui la porta		d
mes glafferta de bous fessors		2 m
mes glarefforma al forma dealbo	m	d
mes al home qui la porta		d
mes glaria de dos dracaya	d	2 x
mes glarefforma		m gros
mes al home qui la porta		d
mes glaria vendra	m	gros
mes glarefforma de venda		2 m
mes al home qui la porta	xx	d
	c l	8 x

Los quals preus desus dits jo vniuersum Anmulaset prent forma de vint (inquanera vn fon vendrers. de mes dits los quals regut esser tasats segons en lo fi de aquest lo seu ome com axi s'

Et dicto et eodem die lodit magn en gmis aiz Jurada dela vila dealbo Sedendo en son en mateix dela port vista la dita scriptura de despeses a vn sellat del dit en Joan mis aiz notari assessor dinay dela dita vila tras los preus de despeses desus segons en lo fi de aquest capitol e forma se troba les quals preus en forma de vint dits los quals preus en forma de vint dits los quals preus en forma de vint dits los

1101

dela vila dalry sp señor Jonor Co tinent
tuit Cofron entsomas ofra sel loch de guadamar camador
e dui egroyosa qui rom lb este sebut e de fruya delmas Jnfz
dela vila de algezira a xx dm xi lb selmes de my pro pasfar
delany a d Lxm Lxmc mas Jnfz seladria la dalgezira
pquie fubfroita de via magra Cadefon oredeffor vinta sel
Cofron Cofens oma afay fola fama e ofes ats radruna de
algezira pros la fesiefia delorenge maria romeus defon
marti ats marcot seladria la dalgezira d Cofrontgua pa
delmas en miguel Sesals mayor mercader dela gut hla
dalry qui fa sel redis Jnalle rir glorios de grafcia e fa
pfat lb a Cofrongo ronda lo dit Joan marti ats marcot Ero
Cofrens dela dita venda glorios mas Jnfz seladria la de
algezira fa efat mana sa el dit pros fa az gne dns dudes
tenc pro ymbi vinens de pros lb Cofrontgue hmes glos
qual Comgra lo dit fole estanla fagons Cemostia ela bita
mes fonfia fen glos de magestenc nfz seladria la dalge
zira al mag Jnfz dela fne vila dalry ordeffor bostre
gnedn ela algezira a xx dm xi lb del meb de my pro pasfar
dalany a d Lxm Venerables preferes fruo obtempcrat
aldr manamene dmigne de pos a mpader de bita maria e dela
fua rot les xxes Cofrontgue hmes seladria mor golen dela fua
Compra enaguera manera roet. Quaranta enabe hmes lb
gnal fo debe vers fi pagues aldr miguel Sesals mayor lb
Cofrens rece ms e pfentat dela dit pros glorios Gregori mas fes
vende ca dit a fa e fon Les gnals rece ms e fon degudes e
pas cunfa de aquells rece ms e les gnals abade rebut glo
dits en Jaume pigue nofa ates xxi Salmes de feber dalany
a d Lxj. Les dits fonors en Jaume raio Camador e elisabet vxn
lb confessoren bene a mtre Joan maten glos Cauflb allyan
tenguder Les gnals pos pos my Jeneyreb abrestro rebuda glo dit pros
en Jaume Joan olomer nofa seladria dela dalgezira a pos my de abril
dalany a d Lxj lo dit mtre Joan maten fabre e ravayna fa muller
adjuny e transportat aldr miguel Sesals mercader mayor de dits
Cofrens Les xxes gnals staven Contra los dits Jaume raio e elisa
bet fa muller raio Sels xxes pos pos my e d'hueres de aquellet
ates de pos a pdita fabla e rotla Sels gnals ates de via ma
e dat fnals stada fe ma fe. Et ego Arnaldus Sescelles xx vf
vn e dela dia mes gos Sey azer a mtre Joan maten fabre de
dita vila de algezira Cunya de mayor grany gnal gen lo de Joan
marti ats marcot e les cauflb Cuntenguder en vn nate rebut glo
dit Jaume pigue nofa de dembre dalany a d Lxj Sels

videantur precipua
carta

1102

videatur
margarita

Miguel de Salamanca

Joan Martí alias Marot

testes

Reformació quarenta una y tretze fog de la dita mà dia
dicta en poder de dita mà. y de la sua cort realment enventats
en presencia de los y testimonis jamats e pregats especialment
dit miguel de salamanca les pensions y provisions degudes fins ara
y en mes en la dita dia en la dita cort feta e atorgada tenen
en gracia e mes virtuosa y de bon zel de pensions y provisions
dita. Set lines onze fog. Sendrito de mes en los encontres
fets en la dita cort feta e atorgada tenen en gracia e mes virtuosa
dita de salamanca gran mes gran mes e provisions degudes
esta dita cort feta e atorgada tenen en gracia e mes virtuosa
dita de salamanca gran mes gran mes e provisions degudes
dit miguel de salamanca les pensions y provisions degudes
dita cort feta e atorgada tenen en gracia e mes virtuosa
dita de salamanca gran mes gran mes e provisions degudes

testes tolosa y salamanca

†

1105

vide alias in prima serie

Miguel de Sales 8 Joan March alts nuncis

Et eodem die [illegible] mensis januarii anno [illegible]
[illegible] constitut la presentia del honrat en Joan March
justicia de la ciutat e vila de Lleyda personalment comparegue lo
honrat en Miquel de Sales major de dies del dit loch de Alcoleya
[illegible] per testimonis [illegible] de Alcoleya
[illegible] de Alcoleya [illegible] de Alcoleya
[illegible] de Alcoleya [illegible] de Alcoleya
[illegible] de Alcoleya

1107

...ndades endita scriptura y que ver
...que lodit jurables es mort e apres de lo ...
...vido en lo trobros ben gudet y fet testament
...mjlet dacort volutat y ult derogat
...bers dega nt del dit en Joan Vallgorne
...hereu ...ior sie rat nuabor pe dit nre
...ab lodit pe berenguer ...ficie de lois lo
...gudz dito nro de dit nre ab lisia de
...rictadoy fiz de los poders en lo desus
...dita scriptura deduits y requests y assem bla
...nts nuadors ostamott y atribuits y dorar
...gne agust es lo vot e parer de tots y los pun
...rent que presat y han

Y lodit nre ab vist lo dito scriptura lodit
lo dit en bertran ...illes en dit nre possador vist
lo ...forme do vot e parer dels sobredits
...rents sobre gne de rebut de deliberacio
...de agrieds e de son ordinarj assessor oficio
...er nuador de lo gerentat y bens vacants del
...dit ...par vells qui al dit en berenguer fice
...de lois de dit vicari de gual lo dito nuadj
...de recto y ...ficio absolt los poders en lo
...desus dita scriptura de duits y requests
...y ...emblants nuadors ostamott y atribuits
...y ...ir y donar loty etc

Y ...ons ...ssit lo dit lo decretorio de dito nro lodit
...e berenguer lodit nre ab limon y
...ramet a regte lo dito nro

Y et dicto et eodem die et ...stanti lodit de
berenguer dix que obtemperant a dit nre nat
...cell de lodit nre ab effet a regte lo dit
...nre de lo gerentat y bens vacants del dit
en joan vallgorne cell de dit nre ab de
...rictadors ...signadors y pels juro vet que
...vist per lo dit nre dix que se gouvern e dels
...met en lo regiment ...ministerio e deseruio
de lo dito nro e ...se ...arser enteriment se
gons que tot bon nuador en semblants nres
...solgren esterguit y obligat sots obligio

Anno mo do[mi]ni 1[mille]simo [illegible]

1

Liber [illegible]

1109.

Miguel sefalb

Joan marti als marot

Lenament.

Kadement de possessio

videanas dear abes mes

1115

1118

1117

1118

videatur sean
alas anter

Johan marcals menor

Johan marcals mayor

Sig[signum]

In Dei nomine Amen. Sia a tots los presents e esdevenidors
nos Johan marcal menor ciutadà de Barchinona
Vista la supplicatio de dessus dita en aquella
contenguda e com los magnifichs Consellers
de la dita ciutat de Barchinona sien stats
bons e leals a nostra Corona Reyal e a nos
hajen feta molta honor e gran plaer
e grat e nos sapiam aquells ab molta
voluntat e bona fe hajen a fer
e a nos sia molt honor e profit
e gran plaer e grat que la dita
supplicatio sia atesa per nos
per tal com los dits Consellers
e prohomens de la dita ciutat
de Barchinona sien stats
e sien molt bons e leals
vassalls a nostra Corona Reyal
e a nos e aquella molt
honor e profit hajen fet
e facen cascun dia
per tant de certa
sciencia e per
nostre propri
motu e no
per request
de alcuna
persona
atorgam
e per
nos
e
nostres
successors
a vos
dits
Consellers
e prohomens
de la dita
ciutat de
Barchinona
e a vostres
successors
que en
cascun
any
perpetualment
per
sempre
mes
puxats
e
hajats
e
vos
sia
lesit
e
permes
de
traure
e
fer
traure
de
la
dita
ciutat
de
Barchinona
cent
jovells
per
forma
e
manera
que
per
nos
e
per
nostres
successors
no
sia
ni
haja
a
ser
ni
a
vos
ni
a
vostres
successors
ni
a
la
dita
ciutat
de
Barchinona
ni
a
algun
dels
habitadors
de
aquella
ni
a
altres
per
vos
ni
per
ells
ni
per
algun
de
ells
ni
per
altra
persona
per
ells
ni
per
algun
de
ells
ni
per
altra
persona
per
ells
ni
per
algun
de
ells
ni
per
altra
persona

fatrim lo senofre
abans vm sendrs
en la terra ma sehē
atnb

1

Registre delquartago de melsior
torrellosso tolosso, ab lo morro da
mme blanch y ab la ma retary pendres
blanch y detenyos de tres anys y mig fins
enguate

tebellar
d'q

Anno anatiuitatis dñi mo d°. lxxmj dievero jueus xxmj mensis aprilis
davant la presencia delmag en Jsmab bello lloch tenent de justicia delarea
dealby cridat manifestalment vmparegue losenor enmelsior torre
grossa pagrie dela malepariha dealby.

fermanca agosti
xpimeno

tepeb de molto y
agosti dyrnalb

1121

1422.

1123

Batiste dessor dorfell justicia civil y criminal
de la ciutat de la Seu Salutz e honor
dels Regnes en nom seu e dita ciutat e
ta contenguts e en tot marinet porter armes
presentada y dita seu cert improbada y justificada
del mas Caspat Castello ciutadi veig e conegut
Jaume artes y tot artes y anthoni lorer fill
nadal gruedtis fuit tra cert subre y
gual my Jurament los menestrals de la ciutat
ab fet Jutiment vindre de mi Jo en
Jaume artes y anthoni lorer fill de anthoni lorer
y ab fides depondes Jensol dels ya mas
mas anthoni minor y dita nadal gual de
pos gore mas cerimonia dos m. heren de carnes
don mi possehir
nacio dir Jensol e en cabgnela pose
hepta nesti ofertes seguir dita ofenda fe
nat mas embrocar e/gne protestant gne no
vol fer obtemperar dep no pris y gne dita respos
ta fos contumaz da enla responcio pena de
dites cosas dit dotio a dignum dia y hy
apnalis anno dni

die xxiiij Julii anno predicto
Testes Dns de com
testam ego
et dicto loco Jurisdictionis in mutuis y Pl anno
berjuramentum de fidem dicendam in causa mutuorum de
quibus ego dominus Jurisdictionis
de certum | cig

Et eciam xxiiij die dicti Julii. anno
predicto dicto gne fuit Pl dicens Pregunte
dels testimonis dels dits Pl e Reus per los
cepit dicere in dicto Jurisdictionis

[illegible]

Postmodum vero scilicet xxvj mensis aprilis anno a nativitate [illegible] Johannes Lazuntza [illegible] personaliter comparuit [illegible] consilium tenoris sequentis

Muy noble señor el justicia de la villa Real de Logroño mi señor. A vuestra merced beso las manos. Alcalde ordinario en esa noble villa de Villena. Por cuanto he sido informado que en esa villa se hallan algunos vecinos de esta ciudad que tienen en esa villa algunas deudas y por no haber en esa villa justicia ni escribano ante quien se puedan hacer las diligencias necesarias para la cobranza de las dichas deudas, por tanto suplico a vuestra merced mande dar su mandamiento para que se cobren las deudas que en esa villa tuvieren los vecinos de esta ciudad, que en ello hará vuestra merced lo que es obligado. Nuestro señor la muy noble persona de vuestra merced guarde y acreciente como deseo. De Logroño a xxvj de abril de mil y quinientos y veinte y seis años. Besa las manos de vuestra merced su servidor. Alcalde ordinario.

Y luego yncontinente el dicho señor justicia mandó dar y dio

1127

videatur fs 1r
prima plana

Gaspar guerau

marti bravo y fernando
mendez

En Cento de diez fas sepositaran La quantidad de cada uno el mandamento en el enbioyo obligando se como dicho es cada uno por lo que le cabra con mancomun las costas a los gnales dellos han echo los mandamientos Juezes. E por absencia de los dichos Senores se ha notificado en sus casas e mugeres segun dicho es. E mas fas vayan a ver cuyas Las costas de lo gnal Dr. m. ruffo Regidor preso y aprehendido en Cartuja desta Ciudad a V dias del Mes

Fernando de Mesa

paga vbij s

Fernando de Gongalpino

Se fue de Cabo en Cabildo publico y ordinario en la Casa de Cabildo de la Ciudad de Cordoua Miercoles a veynte y quatro dias del mes de Julio de mill y quinientos y treynta y quatro años estando en el dicho Cabildo los muy magnificos Señores Alonso de Mesa Gaspar guerau Gonçalo fernandez de Cordoua Alcaldes hordinarios desta dicha Ciudad y Don Luys de Cordoua y Don Alonso de Cordoua y Don Diego de Cordoua y Don Alonso de Aguilar y Don Alonso de Bocanegra y Don Alonso de Cordoua Regidores y Alonso de Mesa Procurador de la dicha Ciudad

fs ma
p.a 1.ª

Almoct mag.o lo alcalde ordinario della Cuidad de Cordoua en vno con fernandez de mesa gaspar guerau Justicia de la dicha Ciudad

1120

Dies mes v.e mensis julij a mo anat.s dñi M.o D.o Xxxiiij.o Justa
ta beldir mag.o ingles gueraw fue repetida Cabra Sumete y Lue
Se tean seguns y Don reals M.d ut supra declarat.

fs ma
p.a 1.ª

Almoct mag.o lo alcalde ordinario della Cuidad de Cordoua en vno
con fernandez de mesa gaspar guerau Justicia de la dicha Ciudad

1129

1130

Registre de guardiago de Joan Vellerb /
a quo pertany la fadiga jnfra scrita feta
blanch en lo moro y altra en groc en aquest

A xxvi anats del mes de Juny de vers jus scrits mensio apres
saquant la pregunta del mag en Francesch Serradell Conseller de Sig
de la Ciutat de Barna y Jurat en cap lo honorable Joan Vellerb
ciutadà apothecari de la dita Ciutat per la dita Sgnt de paraula que es fer
rana del manament de Sa Mag

testes Joan
Vellerb mayor
y mossen Vellerb
Jurats

fermana ut supra
Vellerb
de Sa Mag

1131

Joan Vellerb apothecari de la Ciutat de Barna
Vell de edat de xxxvi anys o aprop testimoni
to de ver fermen dit per nostre Senyor
al ver guardiago que pretenden fer en
en lo dit honor de Vell
Joan Vellerb

1133

1135

1196

Jhs

Davant la presencia de vos molt
mag enviosme [illegible] missatge
nostre [illegible] de la Reyna Se
vos honor conpenent personalment
confirmar los honors enfranqueses tone
gudes [illegible] e confirmadors
[illegible] e habitadors
de la vila de Calaf fills de molt honrats
cavallers e donzells quens [illegible]
en los noms propris [illegible] de Torrer
rossa simon Ronsle [illegible] y
tudons y mades de les persones y bens
de hiconyma torrerossa y Isabet tor
rerossa y nyxolau torrerossa fills y
hereus de andreu torrerossa y Sperna

dels dits frances y Joan torregrossa y
fill dels dits nicolau torregrossa y luisa
conjuges qui dimen e proposen que com
lo dit nicolau torregrossa qui jonguey
ms sedils menors moyx passa de aquest
pnt vida en la dita ciutat feny ordena son dret
testm y darrer testamentar unposseym mar
del magen mss pere sala moratinos notari ciutadana
a vuyt. del mes de abril del any mil quatrecents
y trenta. y publicat a dotze del mes de juny
del sobredit any mil quatrecents trenta hoc
attenent lo dit testament fonch instituyt hoc
per lo dit testador dits sos hereus y enterage
pnts los dits Joan torregrossa y nicolau torre
grossa fills dels dits conjuges y dits coniuges apres
dit testador ab pacte de substitucio vulgar apres
dits dits sos hereus dels bens
dits dits Declarant que si morts de
aquells dits dits sens fills legitims y la
dita luisa restas y sobrevisques la mare
dels dits dits sens fills sens fills sens
dits los dits dits sedils nicolau torre
grossa qui jon marge. com fadia segons
la dita luisa restas y sobrevisques la mare
la mare en lo mes de febrer mcccxxxvi.
del corrent any mil dos cents. ha
nova en la vida la dita luisa restada vers
ab dit testament Ganya ser hereua de tot lo seu

Sens hauer dissolt en alguna manera
no solo dels dits bens de la herencia
del dit son pare mas encara dels seus
propis ans aquells y los dits bens
parents y vagants del quals sobrenomm
ti son hereu e successor los dits fos
fills y net. E com ells entre si
vullen pretendren ser se hereu del dit
ta sa mare dels dits bens de son marit
y della propis jure successionis. Lo
que bonament no pot ser sens que
ans y primerament se dia magnifich
y honorable nostre alferes
y mestre racional nostre assignar
vn mestre ala dites y bens jacents
y vagants del quals de la manera
ta la qual ells y cascun interessats
abjets y pugen ser oits legitima
ment demanant. Per co als presents
fins requerim en ab. m voluntaria
dreta per manar esser feta com
tenor de presents. ajen de part de nos
com demanem dela dita causa y ab mer
dreta aquells vos placia assignar hun de
aquells qui mes habils y sufficients vos
parega tal mestre racional dela dita causa
y cascun vel quals dela dita causa donar

1138

1139

1139

1140

als dits Jherony ma y Gabriel y Miquelan torregrossa fills dels dits an
tenbo Agrossa y Dalfabet guillem amigo y dits egnalbo parts
entre aquells fadors de tal manera que los dits mitadors prengue
Labadia pere pongens aldit andreu fonoge. Lapriso demanen pre
guntes los dits proposants esser sentinjats y declarats y dolts mag
nifica abogia Bernat Joan Jurisdicha ordenmans aldit mitador en
dits terminis y dejar cabanna y Gleseio deladita vila y aellos dits
proposants Comaji fan fadors segnalats y mig comu lamentre Jungle
hadas y

Sobrelos gnalbs mitadors regnorets esser refost gloditmitador
oreporteo es medio Jurisdicento calumnje Granteogram
Jnfra regneren gudes testimonys los fien rebuts Cum Jnformacione
Jurisdicionis y acts y

+

Almult mag^r^ w Just Pere la vila de Calonge Veros amel Jme de gouernador y bayle de les dites Illes de Eldo Peter y del
nes Salms y amor com los deudres del manament esso per vos en Lloys Csubstitut ntre pernos donare epresentare
al honorable Ramon Vaello vre veguer dits los quals li fomz manar agues donar e pagar al mag^r^ dit por
Remirco cristi Clauares y mija moneda tenalo de Val^a^ de vens principal cles messions dempo fare emes segons
appar ab letra vra despositiua data en vra Curia de vnm mensis proxime preterit. perso en lodra
degui e abam nos e cort nra personalment es comparegut lo dit mag^r^ pastor Ramon cafet o fermador e ramo
de bens mobles e per si mouents de les cases e exostra de dit loz bastants a pagar la quantitat demanada
cles messions. Pregarim nos dita a ferra li fe besem cabos esser es contents en fia. / per tal agrees ens
tam y stequerim abos en vens esubstitut de just^a^ stequetm cl dit nra pregam quels nom trec
pernos manen fer escriure y anotar tants de bens mobles cs emouents de la casa e exostra de dit deudz
bastants a pagar la dita quantitat demanada cles messions los quals a comanaren abona esu fi essen
capth^a^ de cort la o ferta dels quals bens liurarem al correcle publich de la vra Cort per que aquells cuc
ga. Csubasta de uenals e tinga poder sempo de deudres en fra fori formam Rescrenim nos de dits procesimens
e ferim nos promtes e dat a en la vila de dita @ sis de Juliol any de la natiuitat
de nre Senr de Jhu Xpst de mil cinq cents sexanta tres

653

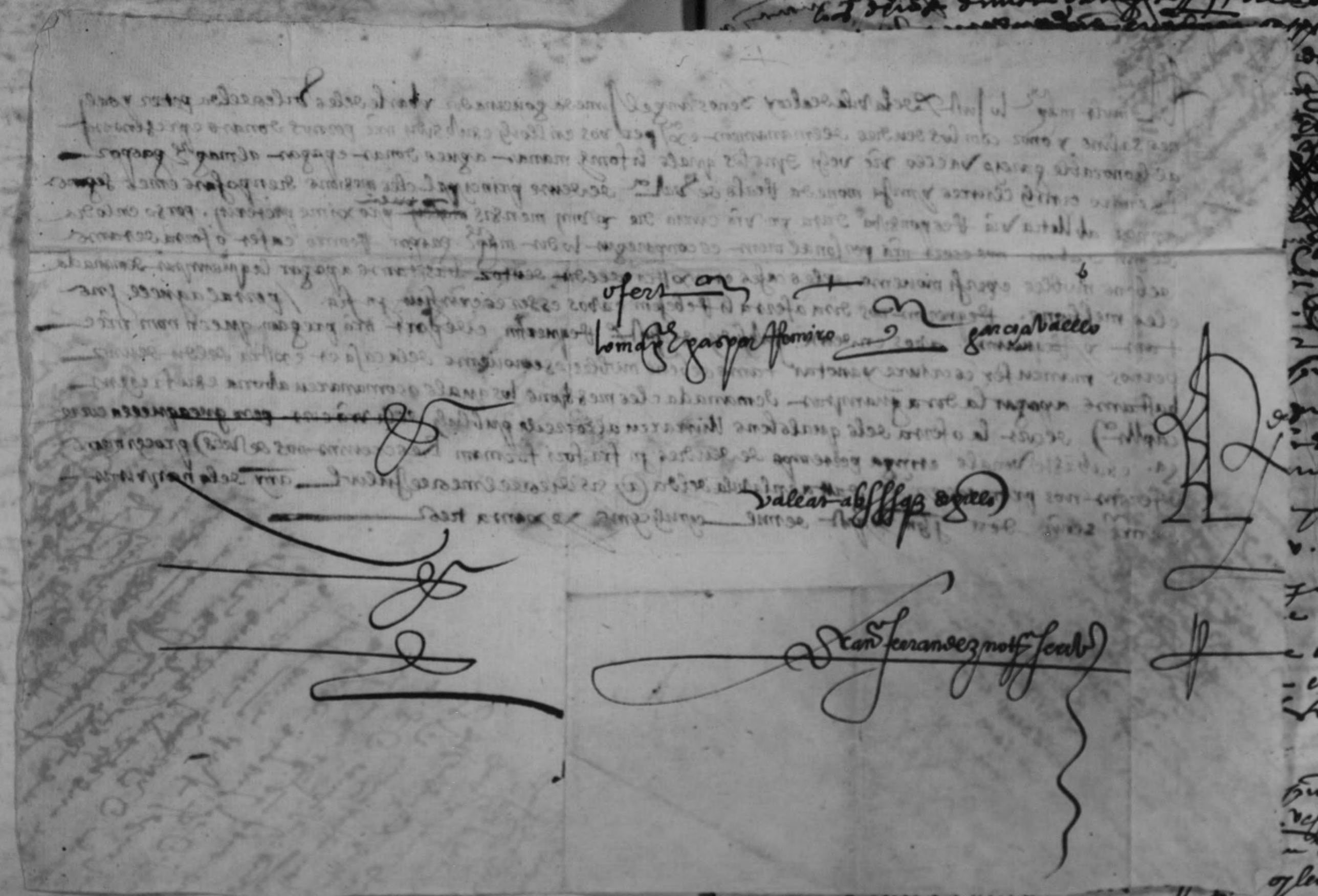

1119

c

1152

germo fill dellit franes agran enlos ras encodito
dit siguro ontengus que quisen vendre e veren
la mitat dells ros e gordendit siriptura mentonats e
ontengus romedj delsoredors dela gent dila segora
fourro dessus e lomes preu que gorahi trobar, les quals
vendes faren equipsen ses obres equelles ros y
vendes fassen enssemblonts vendes la ros
tura y ranuncions y enssemblonts vendes la ros tu
rades ros y segons lo stil del nost rebedor de
dites vendes los preus deles quals dites mitat de
dites vendes los dabant dits tudors y turadors to ran
ros ros los dabant dits menos bien tenguts
la part dels dabant dits menos bien tenguts
reshmarar en ensals o debitoris en lo tut esgua
atot lo tut esgua dels dits menos en les quen
des deles quals dita mitat de ros ros dellit
nost jutge sio posador so autoritat y decret lque
agues les dabant parets dellos y lo juramet que
dessus stat gan.

Item edit nost en osme secondis de meso generos
just declarado dealtry vist lo dabant dicta siriptura
y los dits franes hardrau agran germens enlos
rons endita siriptura ontengus vist los dabt
parets dels sobredits parents sobredita strip
tura rebut o rebedor dellos y delson
dit rebut o rebedor dellos de dites vendes
ordinari possesor dona fou lo tut esser poder
als dits rorres y ardrau agran germens enlos
dabant dits nos lque rapiperbedor y beren lo
mitat dels ros e gpat endita siriptura ontengus
gus y medj de rebedor segons stotmadsur y
lomes preu que pour trobron quel dit que
los dits rorres y ardrau agran en los dabant
dits nos lo part tocant dits menos en lo rea
y preus de dita mitat de ros egort gajen e
sien tenguts o esmerar a ensals y ensals
o adebitoris y debitoris dita part en tot los
tut esgua atot stil y ofit dels dits menos
les quals vendes de dita mitat de ros egort so
ren obligues que les nos necessaries segons lo
stil del nost rebedor de dites vendes en les
quals vendes e dit nost just mudaturs
los ros les autoritat e decret lotge etc

Testes sunt dicti Petrus Lopez Johannes
Et Cois Garsia Lourdot y Loys Lorett
Jayre vegins dealtry

die mijn dit mes fin appreu
ans quey dun rubeem
vy sabastia barbera

Jhs

O anant la presencia de vos molt mag
en vostre feruidor de mes a generos
justicia de la vila de alcoy e co de seruir honor
rosament e fonalment constituyt e co
manat en sebastia barbera pagre vegi
nat e habitador de la dita vila de alcoy fill y he
reu universal de tots los bens y drets
del dit senyor en miguel barbera q.o fill
de bertholomeu barbera q.o. E com aquest
dit bertholomeu barbera y sa muller
per ells e cascun de ells sien estats molts anys en
la dita vila de alcoy justa stars sobre amb los
dits miguel barbera y hieroni barbera q.o germans de
y en raho de intent de cobrar e manda de fet
e effectiu ab tot effecte de los bens y drets dels

Curador donat a la herencia vacant de
Bernat Barbera Joana Jammller

Anno anat. dñi mcccc. Lxxxiij. dimecres xxvij. mensis agusti
Jaume Ca Closa Sellmag. en Rosme Ferrandiz de mesa Justicia
de la vila de Alcoy e com sia notalment comparegut en Bernat Barbera
pages de la dita vila de Alcoy exposa la forquinta del tenor seguent

Dauant la presencia de vos molt mag. en Rosme Ferrandiz de mesa Justicia
de la dita vila de Alcoy, jo Bernat Jordi Cortiens notalment
en la dita vila Cosnou en sebastia Barbera page de la dita vila de Alcoy la
qual Barbera sia Bernat Barbera. Com en lo dia que com lo
dit Bernat Barbera y Joanna Jammller sa muller los dits mosen Bernat Barbera
en la present vila de Alcoy pregats e requirgut los lo dit miquel bar
bera by Jheronym Barbera sa mare ella ab la mort de Joan Barbera Cognoms seu
marit en Jaume mare de la dita Joanna muller de Joan Barbera Cognoms seu marit
abdosos finats los bens drets e deutes de Bernat Barbera Joanna y de la
muller y pronar que ells eren aquells morts finats e los bens
drets de aquells Capaços abils y vagants e tanyents al dit miquel
Barbera Jaume Jheronym Barbera germans legitimes naturals y de
ser y subsistir per persona legitima que fara part legitima a aquells
en la dita demanda. Per ço al dit present fiscal Regnera de la mateixa
vos plaria pronunciar y manar esser feta e manada per vos a tots
e sobre tots dits Bernat Barbera y Joanna Jammller sus Jurats e
cognats personalment ells a saber cascun de aquells elegir Jutges
Jurats metes habils y suficients vos partes en manats de la dita
dita Bernat Barbera y Joanna Jammller qui sos anijt donants poder
bastant poder per a atendre y Jutgar legitima dita demanda segut
ritis e ordenacions per vos fahedes segons de fins a sentencia definitiua y
ultimal y aquella mes ab omnibus Jnodendis necessariis vtilibus y
dependentibus ab Jncidentibus emergentibus Jmo lotis y

1155

Berthomeu barbera fon ami y sega muller
y pregar aquells molts meus abtors bos
bens y drets dequells restants y arents
y vagants y specialment lo dit Miquel
barbera y lo dit Hieronym barbera germans
loguebonament no gosat ser pregats sauer
hun y altra cosa rahonable que sia per bé
tota sagrestia en rota demanda per
vos bos presents sots regneria vra
magta vos plaia pronunciar y manar
esser feta comocap de bé y gnate
parents y dels dits Berthomeu barbera y Miquel
mi hauia fins o detret o gnate pressumés
dela dita bila y sabor de aquells
alegir hun de aquells qui mes abil
y suficient vos paregra en matria
dela present y agant del dit Berthomeu
barbera y Joan sa muller
y Joan Bonant li pleg bastar
poder fa entrenenga y seruato legitima
en la dita demanda de sucessio dels testadors
cascu falcats dequells sots absencia
definitiua y real o dequells com dubtos
pradents y necessaris o nulls sia fet
de justicia y ad huc lo procurador
plenarie instruits &c

Joan como sacio parcendi et &c

donat y assignat a la seuera
prent y vsant del honor en
Berthomeu Barbera y Joana soler
sa muller y dels seus
sa dita esposa la demanda de sue-
rho als pretestas. Del tenor seguit

E primerament dit esposa esmenas
sobra proar entencion sobre dits
ell que matrimoni fon fet y firmat
y celebrat entre lo
dit Berthomeu barbera
y la dita Joana soler
en las de santa Maria
gat [illegible]

Item dit esposa ve sapia que los dits
Berthomeu barbera y Joana sa muller
estiguere mentres visqueren en la
vila de Alcoy en honor de la gloriosa v
armayt y muller stablent se mutuam
mutuayt y mobilitat y fet bon
tellegut y regiment
[illegible]

Los dits bertomeu barbera y joana
sa muller attestats y jurats los fo
reigs per los dits miguel barbera
y jeroni barbera de tots los
bens y drets seguells abintestata
successione ordinaria y fideicomissaria
que als dits miguel barbera y jue
ny barbera germans eguals per
onglens Capi es ser

Item que enjosat jurats que totes les
voltes ques enguany estan emfer
sonores y enguany estan entendre pro
regoges e han los dits de la vila acostum

Ego emylius Comitat los dits bertho
meu barbera y joana
esposa muller y hereus
dits als dits miguel barbera y je
ronym barbera y dita los dits ber
thomeu barbera y joana la muller
esser morts intestats hablen los
los dits miguel barbera y jero
nym barbera germans y que tots los
bens y drets

+

y vagants vel ignaci jure succesionis
ab intestato tanta testamentary qui y stranger
als dits miguel barbera - hieronym barbera
germans com a fills legitims y naturals
de aquells y mes propinchs en gran deg
rent la que algu altri e gms pertinyia
E axi lo demana y requer ell dit procurador
esser sentenciat y declarat y vos dit mag
fortuny a ell via definitiua sentencia condempnat alo
rnador en dites penes y dejar la via
ria possessio dela dita ma comarca fa
ch E justicia mig complementum
y myorat.

Sobre los quals capitols requer esser re
post per lo dit mador medio juramento
et andegam

Josep Aguilar y Joan testimonis hi foren rebuts
com informacio feta per ell als 4

1158

1159

1160

+

die [illegible] mensis agusti
anno a natiuit[illegible] mo d[illegible]
agnet hieronyma torregrossa
[illegible] antich[illegible] fromdor stagita

Jhs

Dauant la presencia de nos notari
y testimonis dejus scrits personalment
constituida na hieronyma torregrossa donzella
filla y hereua pupilar del honor en
Guerau torregrossa ciutada de valencia
de la una part y lo honor en pere lois scriuanya
habitador de la dita ciutat de la part
altra com la dita hieronyma torregrossa
pupilar y dita de edat de anys
y dies y tinga totes y sengles qualitats
requisides en persona y bens y feent lo semeb

que qualsevol menor familias ergui
guitge pot ser regir ni administrar lo que
bonament no pot ser sens juramento
rament pero vol dir mag[nifi]ca ofici
pronesir sentenciar y declarar jurisdi
cionalment informacio y relacio de dos mes
proporcions y provehir aquella y dels
testimonis rendesse de parents de
altre testimonis examinadors plo
assessor de dita magia instra tenor del
fur non Perco abdos presents feits
regir dita magia volgueria pronesir
y manar esser rebuda sumaria informa
cio de testimonis y relacio dels dos mes pro
posits rebuts dela donzelliera nyma exa
minadors y dit mag assessor vist y fet
aquella vos constara dela major edat
daquella dita regimen volgueria pro
nesir dones sentenciar y declarar
edat dita hieronyma ciutadana propo/.
sant esser de major edat dels dits anys
y efectiva defendre y pro poder regir
y administrar sos bens y fmal
ment poder atorgar lo que qualsevol de
major edat pot ser regir y administrar

die [illegible] xxviij mensis aprilis anno
anatiuit dñi. mcccc. Lxxx. Los honrats
en Ffrancesch tonegrosta, Joan tonegrosta
germans oncles y Joan Guillem Geba
Laguer Jurats qui este any hi seran aquest
Ffrancesch Jaume balaguer Rey anyy
Hieronyma el major Loys Ffalaviu Jurat
Joanatz

a vers de stylo publi
ca Jume Jabelmos
y Joan tonegrosta

die [illegible] mensis aprilis
anno [illegible] dominj [illegible]
Sebastia barbera

[illegible]

Sciant la presentia scripti mode [illegible]
[illegible] Sebastia barbera [illegible]
[illegible] barbera [illegible]

Ema dela heredat vagans
se opere actaynasse
Anno anat. simo d. 250 m. octobris insc. ecc. minsis agrips

897 V

1170

1171

1172

1173

1175

1179

A180

1181

Vide

A183

1184

A 185

Rebut
DXXXVIIij

1187

dl

1189

1590

1191

1192

1193

confesso xpalen

1197

1199

1202

1203

1205

1206

1207

8a2r

+

Omnes mortales qui nascuntur
sortiuntur de nescio quo exordio
et quasi cursu velocissimo
ad mortem festinant

I

Lugduni.

1209

1210

1211

1.212

A 213

1214

1 215

1216

Vista por mi mano miguel gonçalez fg Violante lopez

Fecha fue dicha carta y mandado y my rubi XXIIIIen dicho
lo firmo de su nombre. y dixo que no sabia escrivir lo firmo
por el testigo

Yten mas la dicha villa de valencia y a todos los
vezinos y moradores della y de cada uno dellos en
salmeron espiritual y temporalmente y cada uno
dellos en virtud de sus bienes y hacienda y rentas
de presente y de aqui adelante para siempre jamas
la corona y patrimonio de sus reynos y señoryos
para ser vendidos y luego y luego se remate y rebate en
publica y encant al mayor dezendor de todos
debaxo nombre y señorio de los castillos y fortalezas
y villas de la corona de castilla y de leon. vezinos
y moradores de la dicha villa que vos dicho
juez en nombre de su magestad y de los dichos
señores reyes sus padres y abuelos y antecesores
y de vos mismo en vuestro nombre propio
y demandays les mas al comprador de la dicha
villa y vezinos y moradores de la dicha villa
y de cada uno dellos en nombre de su magestad
y de los dichos señores reyes sus padres y abuelos
y antecesores y de vos mismo en vuestro nombre
propio todos los derechos y rentas y pechos
y derechuras y tributos y pedidos y monedas
y otras cosas que por razon de la dicha villa
y vezinos y moradores della y de cada uno
dellos en qualquier manera pertenezcan
y pertenecer puedan en qualquier manera
y por qualquier razon o causa

Y presente el dicho Pero

Y en respuesta de lo dicho por vos el dicho juez
en nombre de su magestad y de los dichos señores
reyes sus padres y abuelos y de vos mismo en
el dicho vuestro nombre propio dixo que
contradezia lo contenido en la dicha demanda
en todo y por todo segun y como en ella se contiene
por quanto la dicha villa de valencia y vezinos
y moradores della no son ni deven ser vendidos
ni enagenados ni apartados de la corona real
de castilla y de leon

Y en razon de lo dicho por el dicho Pero
dixo que no embargante lo por el dicho
dicho y alegado que la dicha villa de valencia
y vezinos y moradores della y de cada uno
dellos deven ser vendidos y rematados
segun y como en la dicha demanda se contiene

Y luego incontinente vos el dicho juez
en nombre de su magestad y de los dichos
señores reyes sus padres y abuelos y antecesores
y de vos mismo en vuestro nombre propio
dixistes que pedia y pedistes por merced
a mi el dicho escrivano publico que vos
diese y mandase dar un traslado o dos
o mas de la dicha demanda y de lo por
vos el dicho Pero en nombre de la dicha
villa de valencia y vezinos y moradores
della dicho y alegado en razon de lo
contradezir segun dicho es para que
vos lo llevedes a la dicha villa de valencia
para que los vezinos y moradores della
sepan lo que en su razon se pide y demanda
y lo que por vos el dicho Pero en su nombre
se dize y contradize para que sobre ello
provean lo que mas a su derecho convenga
y vos mande dar mi carta de emplazamiento
para que parezcan ante vos en la dicha
villa de valencia a hazer y cumplir de
derecho segun y como en la dicha demanda
se contiene

Y luego incontinente yo el dicho escrivano
publico por virtud del poder que de suso
se haze mencion de la dicha villa de valencia
y vezinos y moradores della y de cada uno
dellos que en la dicha villa de valencia
estan presentes y ausentes que son y seran
de aqui adelante para siempre jamas
hasta que la dicha villa de valencia y vezinos
y moradores della y de cada uno dellos
sean vendidos y rematados segun y como
en la dicha demanda se contiene

Y luego incontinente yo el dicho escrivano
publico por virtud del poder que de suso
se haze mencion de la dicha villa de valencia
y vezinos y moradores della y de cada uno
dellos que en la dicha villa de valencia
estan presentes y ausentes que son y seran
de aqui adelante para siempre jamas
hasta que la dicha villa de valencia y vezinos
y moradores della y de cada uno dellos
sean vendidos y rematados segun y como
en la dicha demanda se contiene

Y luego incontinente yo el dicho escrivano

1219

1220

1221

videatur en
la quinta ma
en la quinta
quinta dubde
la primera

1224

1226

1227

1228

45

1229

1231

1232

1233

[illegible] Domingo el jaddero mi[illegible] Jurosa[illegible] d'Aragó Governador en lo
[illegible] regle[illegible] Audiencia de Valencia [illegible] Alamany lo Jurats declaria de altra
[illegible] declaracio[illegible] gre dant nos Jeneral Procurador
[illegible] Jurats fiscals de[illegible] vers dessa alenso parria de[illegible] Defore dat
[illegible] vers nos hieromigan [illegible] dient nos ylesmer que han fet [illegible] nos
[illegible] nos dissase en lant gre [illegible] nos delgats nos demanà tingam
[illegible] dels[illegible] de regnorma dels[illegible] nos deven cumprer lo dit
[illegible] Jurats de dita Ciutat ab un[illegible] cum gren gnere lo salzer de la
[illegible] dels ciutadans ab dissensals delegents [illegible] de argent [illegible] de argent lo dita
[illegible] ab dissensals delegents [illegible] Jurats [illegible] dels [illegible] pertal
[illegible] declarat [illegible] Jurats [illegible] Jurats fiscals [illegible] nos
[illegible] mand gre de[illegible] Jurats [illegible] Jurats [illegible] Jurats
[illegible] Jurats de testimonis dels dessus dits [illegible] Jurats [illegible]
[illegible] dalgun [illegible] dalgun [illegible] dalgun
[illegible] Jurats [illegible] Jurats [illegible] Jurats
[illegible] Jurats [illegible] Jurats [illegible] Jurats
[illegible] Jurats [illegible] Jurats [illegible] Jurats

Alcoi

1233

1234

1235

1236

1237

A238

1239

A 2110

1241

A 21 12

1243

1249

1251

1252

1253

1255.

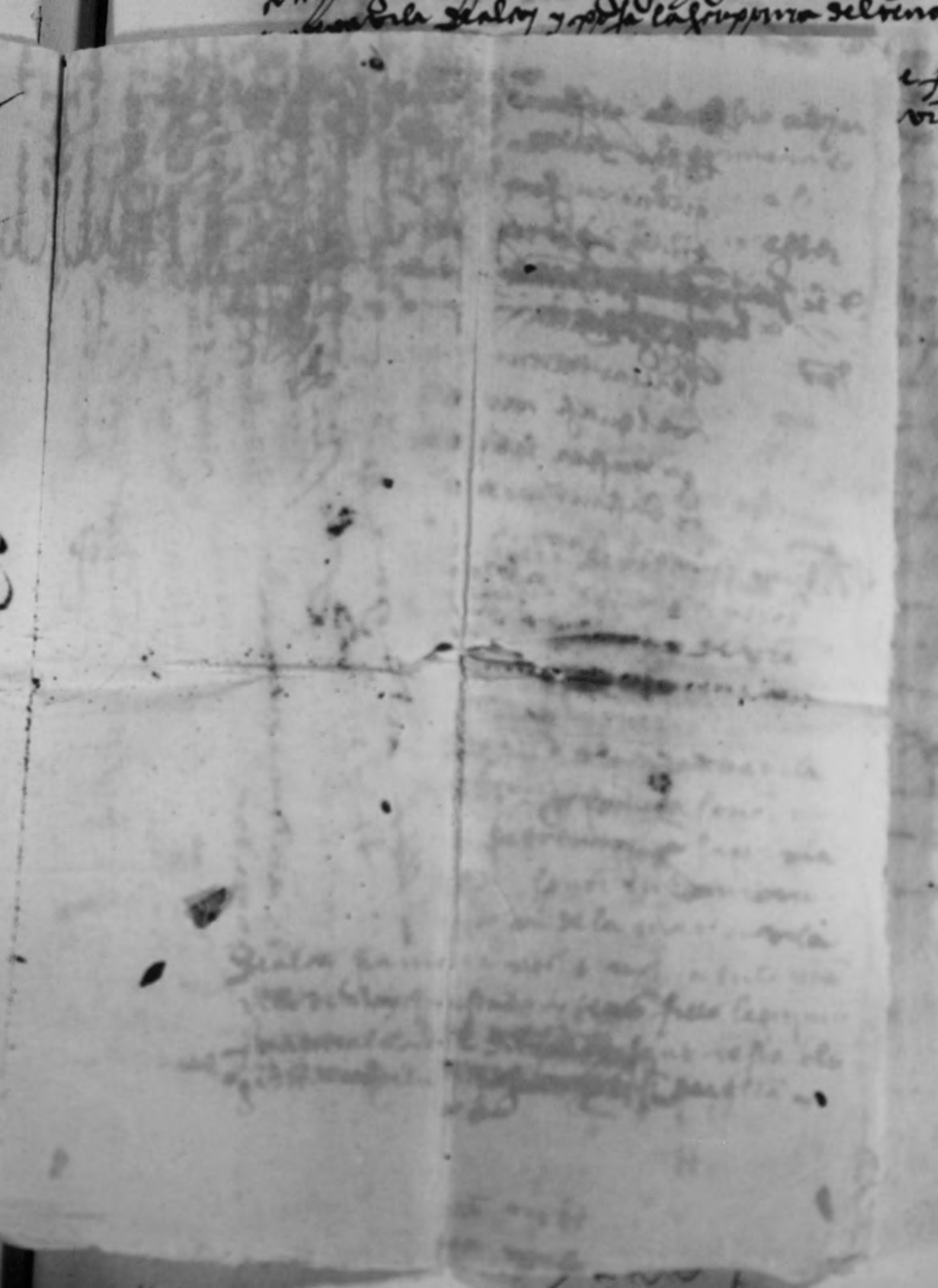

A258

Demanda de procesho absolucion
de anfrana feyta de rodegrosta

Anno anatiuitatis dñi M°.CC°.L°.VI°. decimo mensis Junii
Dauans la presencia del magn en Roxme Ferrandiz de mesa gueros Justi
cia de la vila de Calatayut e Jfonalmens comparech lo honrat en
Guillem de la Lauradora fill den Joan de la mateyxa vila de Calatayut e
la feyta demanda del dit honrat en Jacme

Dauans la presencia de vos molt magn en Roxme Ferrandiz de mesa
gueros Justicia de la vila de Calatayut e/o de vostre honrat lotgarent Jfonalmes

1259

1264

Gaspar Castello

Jamme Torregrossa y Antoni
Albiach Zaplana

1265

1266

1267

1268

nos frebotons nos
gelos lurgues se fo
o bosigs madors de
ages

Andreu blanes pingue
ner yalbres sesegona

Anno anatiuitate dñi Millesimo ccc lxxxvi. die veneris xxvi. mensis
januarii La presenta del magnifich en Jsme Fernandiz Semesa
Generalis Justicia dela vila dealcanyz Comparexent honorat Joan bosch
notari dela dita vila dalcanyz procurador se pere botons yalbres ciu
dadas dela dita vila dalcanyz del vna Jtem honorat Joan bosch
guardia de fo Jnots del vna Jtem en Rafel pallas notari abitadors
dita vila dalcanyz de la part altra Jtem honorat Joan bosch
Jurat en lany mcccc lxxxvi. de la dita vila dalcanyz de la part altra
la presentia dagmlls Jnfrascrits Jtem en la dita vila dalcanyz

Als quals Cort Justicia dela vila dalcanyz sesegona o a qualsevol altres dels
officials Jsme Fernandiz Semesa Cort Justicia dela vila dalcanyz sa
honrat Joan bosch nots Jnstant procurador dels honorables Jurats
dela dita vila dalcanyz Exposa Com entre los honorables Jurats
dela dita vila dalcanyz sia stat e sie stat vsat e acostumat de
fahir Jnsaculacion segons se Conte en los libres de la dita vila
dalcanyz E com en lo any mcccc lxxxvi. Jnclusiu en lo mes de
Janer Jnclusiu Sien stats Jnsaculats per honorat Joan bosch
Jurat en lany mcccc lxxxvi. de la dita vila dalcanyz Jtem per
honorat Joan bosch nots Jnstant procurador dels honorables Jurats
dela dita vila dalcanyz Jtem per honorat Joan bosch Jurat en lany
mcccc lxxxvi. de la dita vila dalcanyz Jtem per en Rafel pallas
notari abitadors dita vila dalcanyz Jtem per en Rafel pallas notari

1270

Los ingenerós de Sbri
o bon governador de Lleyda

Blay Bernabeu de Joan ciu
gener y altres de Lleyda

Anno a nativitate dñi Millesimo ccc°. lxx°. octauo die vero jouis xxv°. mensis maij
anno lxxxvij de la justicia de mag justicia

Al magnifich Justicia de la vila de Lleyda on son los jurats Denos en Rofme
fenollos de mesa generos justicia de la vila de Lleyda salut y honor. Com stat
a regiment honorable de bon nos nostre vell discret madoibels honors en
pera bisbe major Andreu bernabeu de Vilagrasa, melchior auger y altres
ciutadens de vell y de ser jurats nomenats foren de Rmal Joan abbat de
vilabertran de honorable bon nos lo primer regint de la dita ciutat de Lleyda loqual
endreço de present carta sua feita en la forma de la pnt e volem nos
ha ells vos cadent e cascun de vos justicia regint y de cascun de vos pregam
inclosme e manam prestant atorgo la quinta forma e manera de bins mo
bles jamodents y endefalt daquells prestam jurisdicio, dels fruments or
dis aulenamentes gatges pignos drets e bens bles pertanys als dits senyors Dauall
sobs nomenats a aquells apres de nats y pertanys a cascuns de ells pres
sents domen y atorguen en gatge de la dita vila donar y atorgua fama als
honrats en blay bernabeu Lauradet Joan de bernat, felip miguel fra
de Joan de bellmont y mossen Valleja per blanes prenire fidelitat de la
dita vila de Lleyda vist vostre primer edit en folis dendres gemmats y de
manament del jurisme Blay en num omnibus suis rationibus affectis
degnam de la vila de Lleyda per de cent y vn flor y huyt sous dems valent
rebals de vna part de cent florins a vos dits justicia regint y altres
degnam de Lleyda per vostre edit en la forma a vos dits justicia regint y altres
sobre dits ingenerós

1272

Los siguentes reb
e bon firmador regal

Joan miguel se joan rabaçes
mig nentes jabres de feyona

Anno anat. gnt mo d. Lxxiij. Regnante serenissimo principe et domino nostro domino Johanne dei gratia rege Aragonum Valencie Majoricarum Sardinee et Corsice comite Barchinone ac dominum Regni Sicilie citra et ultra farum ducatus Athenarum et Neopatrie comitatus Rossilionis et Cerritanie marchionatus Oristanei et Gociani ducatus Calabrie Lancie et Montisferrati comitatus Ampurie principatus Sarrarum et marchionatus Pallarum ac domini civitatis Tripolis et Almarie nec non illustrissimo domino Johanne primogenito eius carissimo Regni Aragonum Valencie et principatus Cathalonie Lugartenente et Capitaneo generali ac Regni Sicilie ultra farum Vicario generali et Regni Sardinee et Corsice Locumtenente generali Regnante vero illustrissimo domino Johanne secundo eius nato Regni Navarre primogenito et Ducatus Nemosii comitatus Rippacurtie Marchionatus Ribarie et Vallis Augi comite Regni Sicilie citra farum Vicario generali et Regni Sardinee et Corsice Locumtenente generali

Per lo justicia de la vila de feyona, e a fore lo sagell dels nostres feuhs dominis de ssa mesa pinedes justicia de la vila de Alaro salutz
Com per part dels honrats en Johan bosch notari e en Johan rebassa pages de la dita vila de Alaro nos sia stat mostrat e relatat per lo honrat en Johan bosch notari de la dita vila de Alaro en la forma e manera que en lo dit relat se conte e per nos sia stat vist lo tenor del dit relat del qual lo tenor de paraula en paraula es aquest
Com per part dels honrats en Johan bosch notari e en Johan rebassa pages de la vila de Alaro nos sia stat mostrat e relatat per lo honrat en Johan bosch notari de la dita vila de Alaro en la forma e manera que en lo dit relat se conte e per nos sia stat vist lo tenor del dit relat del qual lo tenor de paraula en paraula es aquest
Com per part dels honrats en Johan bosch notari e en Johan rebassa pages de la vila de Alaro nos sia stat mostrat e relatat per lo honrat en Johan bosch notari de la dita vila de Alaro en la forma e manera que en lo dit relat se conte e per nos sia stat vist lo tenor del dit relat del qual lo tenor de paraula en paraula es aquest

Dicimenge prohy vuit [illegible] jurisdicio xx o com
[illegible]
[illegible]

A la [illegible]

1273

1274

Los ingeneros reyb.
e barjonador delgels

Salues defyona

Anno anayt jesu mo d. Lxxm. severo jnyo xxbr. mensis

Jnmi juans layntza

Almas co jnfinoja delavila defyona e afonlongent denos
endosmil florinadors de pecha jnmeros jnfinoja delavila dalay
bolday honorjosfat jregnuebt honorar josm bos nos mie velhjo meldor
rage bodonos galtres defyl e lopual eyorno e grasium delagracia deiy
gorja enpoge selepnt eyo nos galliz dos indenc efudgedi defonjaze
quejm jesdent nia ofegam qué enlothjnia eyndol qdesmt etmtyjo le
quima jovsno jamoratge debuts e dadefert degunllo jeneste delosmyos
dovnoleyfadors delos dauns gnallgnos jaden gofygnen, eo gmnfor
gnoscan defyngnor jesucan adisonts enfyde jesu, marc bro
jnmi, bertjomeu myles catalyna gnis debernabeu e manelsa debe
stjmen bolvadier delmjs, melsor garnyet jongindre, sebastja verdu
peaja rangra, agostj carja, ramyd soler, jspanols josth jongerma
dies vesnos jnmi e josejm jnmi dell jbarra, jnmi st lol e
dignanestar de vjoctjom jnmi de dies, jnmi st lol e
nedj jnmi, prospaper e jnthia jdegnadj, de lo vesbjudgnemi
delcinfal jnmi e jnthia jongerma e ruga daquells, e jongerma dela
dita moneda cinfals los gnals glorjosbredo jnmi e jnfolsom fore
vimuts jongimalment arvegats dinfret jnmofil botonos nos
depdigoeda de dies lo vnj abbatia jnbbia e jnthia e jnbuen
gobbet nos arjelm jnmi d lyn e jnobjnello jngenlyz
jngnjar co dit cinfal e jngrojjerar cnubjngenfonos e l
dit e legenoy bometre gnjsar gnos gallzonas obligat en
dit cinfal almas nostre de jnmi e jnthia dealoy abbatia dejos
mjstbe jnthia e jnbuen gobbet nos jnmi del cnegamens
e jelagnals jnbbet cnegamens jnthia gregonjena com
lo dit cinfal saguengs alo dit cnegamens dejth amostrauos
cnsta defyntbe nos de vjo jnmi e jnmi alay jnbrie
jnthia mensis jnmi anno anayt jnu mo d. lxxm.

Die jnmi xxbr jnmi anno gnoscep xlo
Lo dit d anem e jnthia jnmi e jnmi cnegamens
jnmi e jnmi jnmi cnegamens
Jnmi e jnmi jnmi cnegamens

1275

Los. ynguenero sylbi
o Bart Jromador degats
Joan soler fuster ynguener
Gabriel Reynona

Anno a nativitate dñi m° d° lxxx° primo Jndictione xv^a mensis
junii Jn anno lxxxa regni Jllustrissimi

Almacs los Justicia de la vila de Reyona, o algun lotxinent nuestro en
vostre ofici Jurador demesa guardes Justicia de la vila de Calaf salut
y honor Jnstant requirent honrat Joan bo R nostre bech promador
de Cabrianes gabriel sylbi y Joseph Andreu nom y virtut de la causa seg
fosca Jnfrascrita de una part y Joan soler fuster y Francesch ynguener
de la part altra Jnstant requirent ens lotxinent a nos presentment pteyto
de la una part y de la

Los Conseyneres de la
o bayle de Xativa

Joseff ferriz y Hieronym
alfonso de Sotomayor

Anno a nativ. dñi m.cccc.lxxxx. die vero jueus xxvi mensis
gunii Xative in regia

Almagra lo jnfanta dela vila de Sotomayor en alfonso ab
en offmen fernandez semeya justicia de la vila de Xativa salut
y honor jnfantis regnipient honrat Joan Boxi nost mit vesi pro
uisador rigebiotorib galues dest of Loqual endit nom y mums
vella maria sua filia unjuge dela part de nostra eller vos indemne
qualsevi persona regnicola y estranya pregam que en loch mit
egnide part mia y nostro. legitima franquit y jmunitat vos deiuo
y endefalt se aquells drets dels temps passats vos conservats of
ponen y estiguen y oppni farge sera. Com donalgunas vegnas
jaran alls honors en lo dit feriz y Hieronym alfonso y les mnl
legitos vos mos fimul en loch une dimenges y mats
ens of segnadoj semanas del Leveg y mun valencyana
Cunsells semanalment se tenga a vei dimarts prop passat y de
alnagar segnadoj de l. y prop passat del Cunsell semanal feriz
y Jorgi ab y Cunsa segnells Leveg y dada ma Cunsells
Corpbat y Cossolidum fiant emposidum fiunt vnus y ofi
nalium Carrigat albisset inante dictum nost de bigorra
de dias y de Cunsa publya y Leyda y pubda per dictos nost
a vei dimarts y Hieronym ens of segnadoj segnlyt y jurisdicio
Cunsalapi ind Hieronym com ordinari y ordinata y segons
obligats guiyta y no sa personat obligar ind Hieronym alabmag
mostempleyanta y dada y ab carta de comissio Lod y prebda
y del dit nost dia del mes y any y dessus y dellegual y del dit Carre
Jamens Hieronym Gregori y dada comis dit Cunsal segnenga ab
dits mgnifics Sylk amat Carrasta vestra regnyant nost devostre
Consell ment y dit Cunsalay jub de y dit mes y any anno
a natiu dñi m.cccc.lxxxx

1280

Lo[s] ynguents xps
obo[n]s y manaments

Anno a nat[iuitate] dn[i] nr[e] d[e] M.CC.LXXXVII. Lo[n]s dilluns iii[i] dies de mens

Almags vnyents xpians oficials [e] mo[lt] lo[n]s tene[n]t e[n] cura
ta vinentes als guals [e] les presents pregaua [e] pregua
les [e] lo[n]s o[rde]ns [e] mana[m]ent [e] mot encare[m]t [e] fortalesa
[e] [con]sols [e] prohoms de la vila de alm[a]y salut [e] honor [e] stat [e] pregnyer
honor [e] [con]sols [e] nos mat vesi [e] mo[lt] mal [e] de[s]honors [e] dan[n]os
gui [e] [con]tinuadament nos [e] nr[e]