ARXIU MUNICIPAL D'ALCOI

TÍTOL: Cort del Justicia
ANY: 1417
Sig.: II.1.
Nº ordre: 265

UNIVERSITAT DE VALÈNCIA
Dpt. D'Història Medieval
1990

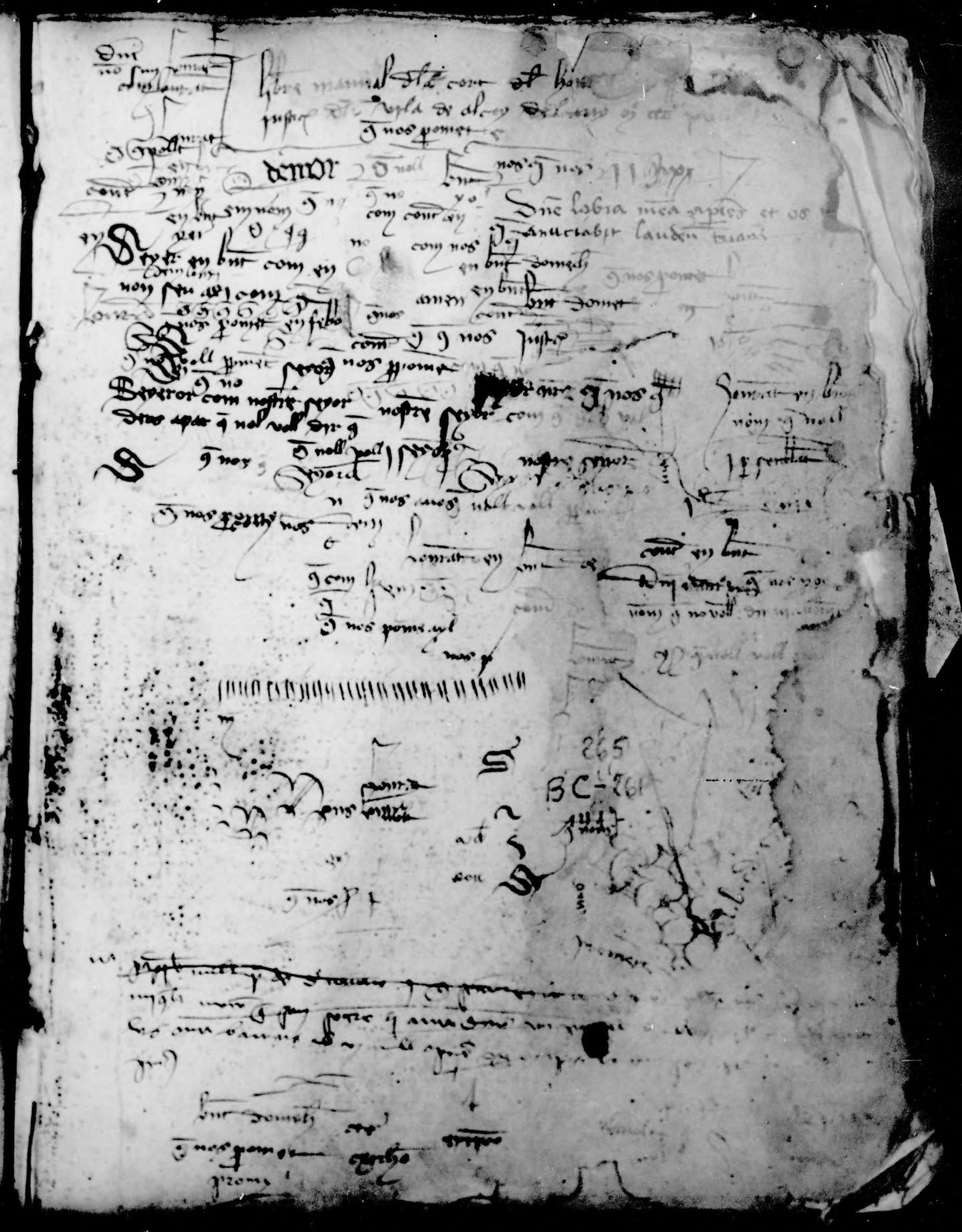

[illegible]

[illegible]

[illegible]

[illegible]

Die jovis vij januarij anno
a nat. dni m° cccc° xvij.

Johan eximenez [illegible] an domingo segria en [illegible] de dues peces a pagar [illegible] Johan [illegible]

[illegible]

Die veneris viij januarij

[illegible]

Dicta die veneris

Frances [illegible] mollor [illegible]

[illegible]

Die lune xi de januarii

[illegible]

Die martis xii octobris anno a nat. dni m° cccc° xvii° lo dit en [illegible] se atorga per pagat [illegible] de [illegible] en la dita obligacio [illegible] dit [illegible] no puxa [illegible] ne als seus noure

[illegible]

[illegible]

[illegible]

Die martis xii januarii
anno a nat. dni m° cccc° xvii°

En Jac. Martí axi com adeteniedor dels bens den Miquel Monço e dela dona na Catalina es condempnat e es en Berthomeu de Puig molto en cccc lxxiiii ss. [illegible] deuen e [illegible] dins x dies restas de aquells [illegible] quatorze ss. [illegible] lo dit en Miquel Monço li confesa deure al [illegible] comanda fera en alcoy a vii dies del mes de [illegible] any m cccc xvi rebuda per lo discret en Berthomeu Martí notari dela vila de [illegible] [illegible]

Die martis xii octobris anno a nat. dni m° cccc° xvii° lo dit en Berthomeu de Puig molto se atorga per pagat dela quantitat en la dita condempnacio contenguda axi [illegible] dit Berthomeu ne als seus no puxa [illegible] ne al dit en Jac. Martí [illegible] dit nom ne als seus noure

7

(end de)

Dijous Bertrán de Gurb mostra vostre Batlle Veguer de Cort de Berga Comptes
Manuel Comuns en en Joha Domenech Notarius del Sindich en Ffrancesch Domenech
Justicia desta vila d'Alcoy Diuers Cons en Dar Mateu en Pere Sala Jurats
Stos Caths Dels Angles mondo
Pregar: Ess los quals Jo lo dit en Arigill Moncó Cort Degues Cons Veguer
ira questa si fet pregar

Jurat lo dit en Dar Mateu si sabia o aquests Ess feyt Degues al dit en
Bertrán de Gurb mostra, lo qual dix Cons no sabia Cons li fossen Degues o no
loy hauia Feyts e pregar

(end de)

Dijous Jo Pere Valls vostre Batlle Veguer de Alcoy Requisit e Jonger Jo Mtr Dels Bertrán
mostra lo qual Jurat Jo Dels Cons quar cumplirlo esta Cort mes
Dreta corporalment Tocant lo qual dix que ell dit Jo Valls Sa
bia Cons lo dit en Arigill Moncó Feyts al dit en Bertrán mostra Feyts
fer Stes dues Odol Cort Comp. Ess en la carta Demanda Ofertes Fer a
Pe dos Jo Tura Jurat com Sosabia Cons lo qual dix Cons Jo Jgno com lo dit
en Arigill Moncó e na Catalina Jamuly en lo tpo Cons vengut loy di
Gueta Jurat Sino lo dit en Dar Mateu Sauy Feyts pregar lo dit Cons Jo
Degues Jo Vng Stes dues Odol Cort Comp Ess lo qual dix Cons no Sabia Cons ell
los si Segueix Feyts pregar

Dijous Mateu Agui en Valterrador Stes Cort Den Arigill Moncó e Sta Sta
na Catalina Muller d'aqll en Valterrador Bertrán de Gurb mostra
en Cort Sobs Bos quals Cort Sobs Cons Cons Degues Cons aqlls en Cort
Comp Ess Cons Jo Dels Cons (la qual Sta Jo en con la Cort de Justicia Stes
nuncia Sta Jurat Sits Sauya Feyts pregar e nola volch fer
Dijous Mateu Agui en octubre any Mcccc Lxxxij en Cort Sobs lo dit en Bertrán de Gurb mostra
Sa Moreya Jurat pregar Sta Quarter en la Sta Valterrada Stenguda Cons Jo dit
Bertrán Vull Cons la Sta Valterrada Aell Mcccc Sta no Jurat Jssiar ne al dit
en Dar Mateu en lo dit Nony Nouer Bertrán Cons Jurat la Sta Valterrada
Mateu sia Cancelada lo fet Stes Vet Cons Cons Cort Cons Jurat la Sta Valterrada
Per lo qual Dar Mateu no Stenuí en la Sta Valterrada

6

[illegible]

Die [illegible] xxiij die januarii

[illegible]

Die lune xxv die januarii

[illegible]

[illegible]

[illegible]

[illegible]

Die lune xxv die januarii

[illegible]

9

[illegible]

Dicta die [illegible]

Jacme [illegible] [illegible] [illegible] [illegible] [illegible] [illegible] [illegible] [illegible] del fill
[illegible] [illegible] [illegible] [illegible] [illegible] [illegible] [illegible] [illegible] [illegible] [illegible]
[illegible] [illegible] [illegible] [illegible] [illegible] [illegible] [illegible] lo dit [illegible] [illegible] [illegible] [illegible]
[illegible] [illegible] [illegible] [illegible] [illegible] [illegible] [illegible] lo dit [illegible] [illegible]
[illegible] [illegible] [illegible] [illegible] [illegible] [illegible] [illegible] [illegible]

Die [illegible] de febrer anno [illegible] lo dit Guillem Bereng[uer] dona [illegible] en Ferrer Centoria fill
d'en Alfonso Centoria, jura [illegible] [illegible] [illegible] [illegible] [illegible] lo fill d'en [illegible] [illegible]

En [illegible] Centoria vehi de la vila d'Alcoy [illegible] en Sancho [illegible] vehi de la
dita vila en donar e pagar xxxx sols [illegible] de [illegible] d'aci a pasqua primer vinent
sots pena del quart

En [illegible] Maragny [illegible] vehi de la vila de [illegible] [illegible] en Francesch [illegible] vehi
de la vila d'Alcoy en donar e pagar nou [illegible] e [illegible] sols [illegible] de [illegible] d'aci
a pasqua de cinquagesma sots pena del quart

[illegible] sols vehi de la vila d'Alcoy [illegible] en Pasqual Margalit [illegible] en donar e
pagar [illegible] [illegible] [illegible] [illegible] de [illegible] los quals lo dit [illegible] sols [illegible] en [illegible]
muller [illegible] [illegible] vehi de la dita vila [illegible] lo dit [illegible] [illegible] [illegible] dits [illegible]
e [illegible] al dit Pasqual Margalit [illegible] lo dit [illegible] sols [illegible] al dit en
Pasqual a pagar [illegible] [illegible] [illegible] sots pena del quart.

[illegible] [illegible] [illegible] [illegible] [illegible] [illegible] [illegible] [illegible] [illegible] [illegible] [illegible] [illegible]
[illegible] [illegible] [illegible] [illegible] [illegible] [illegible] [illegible] [illegible] [illegible] [illegible]
[illegible] [illegible] [illegible] [illegible] [illegible] [illegible] [illegible] [illegible] [illegible] [illegible] [illegible]
[illegible] [illegible] [illegible] [illegible] [illegible] [illegible] [illegible] [illegible] [illegible] [illegible]
[illegible] [illegible] [illegible] [illegible] [illegible] [illegible] [illegible] [illegible] [illegible] [illegible]
[illegible] [illegible] [illegible] [illegible] [illegible] [illegible] [illegible] [illegible] [illegible]
[illegible] [illegible] [illegible] [illegible] [illegible] [illegible] [illegible] [illegible]

[illegible] [illegible] [illegible]
[illegible] [illegible] [illegible] [illegible] [illegible] [illegible] [illegible] [illegible] [illegible] [illegible]
[illegible] [illegible] [illegible] [illegible] [illegible] [illegible] [illegible] [illegible] [illegible]
[illegible] [illegible] [illegible] [illegible] [illegible] [illegible] [illegible] [illegible] [illegible]
[illegible] [illegible] [illegible] [illegible] [illegible] [illegible] [illegible] [illegible] [illegible] [illegible]
[illegible] [illegible] [illegible] [illegible] [illegible] [illegible] [illegible] [illegible] [illegible]
[illegible] [illegible] [illegible] [illegible] [illegible] [illegible] [illegible] [illegible] [illegible] [illegible]
[illegible] [illegible] [illegible] [illegible] [illegible] [illegible] [illegible] [illegible] [illegible] [illegible]
[illegible]

En Jac lido vesi d'Alcoy es condempnat en donar e pagar an domingo matex en vi ss
dins x dies sots pena del quart

Die veneris xix febrii
anno a nat. dni m° cccc° xvii

Lourat en Joha domenech lochtes del Jourat en Felip domenech justicia de la
vila d'Alcoy per levar standels feu manament an Bnt Loret vesi de la dita
vila que no isques de casa sua sots pena de C mescents floris dor tro
tro atant altre manament agues agut del
Et lo dit en Bnt Loret dix que faria ço que degues
En aquell justant matex lo dit Jourat lochtinent feu manament an Bnt
vilaplana notari vesi de la vila d'Alcoy que no isques de casa sua sots pena
de Doents floris dor tro atant agues agut altre manament
Et lo dit en Bnt vilaplana dix que faria ço que degues

[illegible]

Bnt Exarch sob en donar e pagar an Pere Segra en Cinquanta ss [illegible]
a pagar a Sta Maria de Jost [illegible]
pena del quart Die lune [illegible]
[illegible]
en Bnt Noure

[illegible]

[illegible]

14

Die [illegible] xxiiij

[illegible]

[illegible]

Die [illegible] xxv de febrero

[illegible]

[illegible]

Johan Gomez de Alcoy [illegible] de Castela [illegible] die sabati [illegible] decembris [illegible]

Die sabati xxvij

15 Abrasim Lale moro de Moreria [illegible] de Saplana voluntat [illegible] an [illegible] ager [illegible] de la vila de Alcoy [illegible] la mitat a [illegible] lo dit [illegible]

[illegible]

De lunes primera marçi

[illegible] bertho [illegible] saig [illegible] de manament del honrat justicia e amistaçia [illegible] mullor [illegible] los quals lo dit [illegible] [illegible] sots pena [illegible] restituir la cosa empradada

[illegible] sots pena [illegible]

De [illegible] de maig

[illegible]

De jous [illegible] de maig

[illegible]

De lunes [illegible] de maig

[illegible]

[illegible] Feriol Gomiz [illegible]

offerir los bens mobles de [illegible] al coredor [illegible] [illegible]

[illegible] Die mercurii xxviii Marcii anno [illegible] [illegible] xvii lo dit en Pere Gomiz [illegible] coredor fos [illegible] lo qual feu [illegible] [illegible] coregir los dits bens [illegible] Et de [illegible] lo dit en Pere Gomiz [illegible] la execucio fos feta. Die lune xxix Marcii [illegible] en Felip Domenech justicia [illegible] vidal [illegible] den Pere Gomiz [illegible] la execucio fos feta de [illegible] bens de [illegible] Pere Feriol [illegible] Et lo dit [illegible] justicia mana [illegible] [illegible] a casa del dit en Pere Feriol [illegible] portas [illegible] [illegible] Et lo dit [illegible] a casa del dit en Pere Feriol [illegible] porta una cortina

[illegible]

[illegible]

[illegible]

Pere Feriol [illegible] en [illegible]

[illegible]

Die veneris xxi Marcii

Johan Lesa [illegible] de Alcoy es condempnat per lorat en Felip Domenech justicia en donar [illegible] en [illegible] [illegible] [illegible] [illegible] [illegible] [illegible] [illegible] [illegible]

17

Dicta die veneris

Ramon alcamora vesi dela vila de alcoy en presencia del honrat en ffelip domenech justicia dela vila de alcoy que ell dava per absolt en dicta figa dels tales que eren fets en lo ohuar del dit en Ramon. Et lo dit en figa dix que nomena los que saiguen fet lo dit mal

Die lune xv marcii anno
a nat. dni m° cccc° xvi

En Johan domenech lochtenent de justicia a requesta den pasqual barbera dix que mana a bertho solr saig que faça manament ex ab ses clausules acostumades an pere mullor menor de d. ss que li ofesa dent ab carta cobuda per lo discret en pasqual margalt rotes anni de jeu del any cccc xiiii. e de xxx ss de resta de intents e dels opens la qual es exa. Et nors menys dix que acusava les pens. Et lo justicia rebe [illegible]

[illegible]

Die lune xv marcii anno a nat. dni m° cccc° xvi [illegible] Comparet en pere jorda e dix que com [illegible] en pere celfa [illegible] de xxxxii ss vi drs e sigues request manament ex [illegible] en pere jorda offer lo dit en pere jorda [illegible] pagua al dit en pere celfa. Et lo dit honrat lochtenent [illegible] Die lune xvi [illegible] en anno predicto [illegible] en Johan domenech lochtenent [illegible] Comparet en pere celfa [illegible] que lo forment per lo dit en pere jorda offer fos hurat al corredor. Et lo dit honrat lochtenent dix e mana a bertho solr saig que corregues lo dit forment per los dits en [illegible] Et lo dit bertho solr dix [illegible] corredor fos [illegible] Et lo justicia [illegible] al dit saig. Et lo qual saig dix [illegible] Et fera [illegible] Et lo justicia mana al dit saig que venes [illegible]

En Johan domenech lochtenent del honrat en fehu domenech justicia dela vila de alcoy a requesta den berenguer ribells dix que requeria manament ex de cc lxxx ss degues per en asinell guayts ab carta [illegible] rebuda per lo discret en [illegible] vidal [illegible] de iii febrii anno cccc xvi. ab sots mesio de fer [illegible] de xx ss de pens per lo dit en berenguer acusades. Et lo dit honrat lochtenent dix que rebia [illegible] Et nors menys mana a bertho solr saig que fes al dit en asinell guayts lo dit manament ex request al sos clausules acostumades [illegible] Et lo qual saig [illegible] si saiu fet lo dit manament ex

21

23

ix

vidrer a vincom — Die veneris xviij madii anno anat. domini m cccc xvij Dauat lomat en Joha Domenech lostr[e] ... Tomzer en Pasqual Barbera e ... Los ... lo corredor fos ... dix ... Sanga corregut. Et lo justicia ... Et lo qual ... fon ... p... Sanz corregut. Et fera la dita ... Et lo dit en Pasqual Barbera ... fos dats x... Et lo dit losters manà ... Et lo qual ... lo dit ...

En ... dimela ... la ... en ... Sancho ...

Die veneris del dit madii ...

~~... Joha ... Et lo justicia ... Sancho ... Valaglana ...~~ 40

Die lune xxviij madii

~~Joan ... lo dit ...~~

Dauat lomat en Joha Domenech ... Tomzer en Pedro Domenech justicia ... ell ... compra ... lo qual ... Et lo dit ... Et lo dit en ... Alfonso ... Et lo dit en Alfonso ... lo mul ... Et lo dit ... Et lo dit nalfonso ...

Die sabbati [illegible] die [illegible]

[illegible]

Die lune [illegible] die [illegible]

[illegible]

[illegible]

[illegible]

Die sabbati [illegible] die [illegible]

[illegible]

[illegible]

[illegible]

[illegible]

[illegible]

Die lune v die julii anno

[illegible]

Die lune xxv nouembris anno predicto Danat lourat en Felipe domenech justicia de la vila de Alcoy Comparecs lo dit en bertran de alcamora / Et dixo que con los dits x dies de manament ex los sobrendits no ane pagat ne menys assignat que ell en absencia de la part oferia los bens mobles dels sobrendits / Et requeria que fossen liurats al corredor / Et lo justicia res / Et nors menys liura la dita oferta de bens mobles a Johan mora saig / Et lo qual saig dixo que tendria aquella venal

Die martis vi julii anno
a nato domini M cccc xvii

Jaci sisternes se ob an Johan mora [illegible] de cocentaina en [illegible] llures de miga apagar de [illegible] en un any per raho de unes cases que ell [illegible] sots pena del [illegible]

[illegible]

Die lune xxx julii

[illegible]

Die lune xix julii anno
a nato domini M cccc xvii

Danat lourat en pasqual barbera [illegible] lourat en Felipe domenech justicia de la vila de Alcoy Comparecs en [illegible] forum o dius que ell estat en valencia vencs an [illegible] rabades e dixo li que li portas [illegible] un ase alcoy an [illegible] mollor lo qual li havia prestat per aportar / li [illegible] dixo en [illegible] dixo que no li podia portar car ell tenia xiii besties en valencia e que [illegible] alogar un home que li [illegible] aydas aportar / Et enpero dixo li que [illegible] al ase que ell li portaria alcoy / Et en apres ell vencs a lostal e [illegible] que dis x dies [illegible] taula sots [illegible]

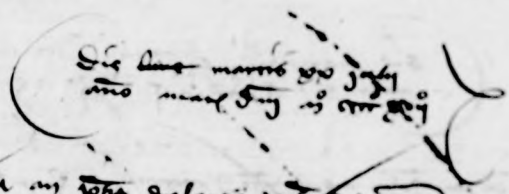

Dic veneris xxx dic iulii

[illegible]

Dic lune ii agosti

[illegible]

Dic veneris v dic agosti

[illegible]

Dic veneris xxix dic octobris [illegible]

[illegible]

43

45

Die lune quarta octobris
anno anativitate domini m cccc xviii

Alfonso centoya [illegible] vila d'alcoy [illegible] en [illegible] berenguer [illegible] [illegible] lo [illegible] [illegible] ab una [illegible] d'[illegible] [illegible] a pagar per tot lo mes de febrer [illegible] sots pena del quart

Johan andreu [illegible] en [illegible] berenguer [illegible] [illegible] ab [illegible] d'[illegible] [illegible] la [illegible] a pagar per tot lo mes de febrer [illegible] sots pena del [illegible] // die veneris [illegible] anno anativitate domini [illegible] [illegible] en [illegible] berenguer [illegible] [illegible] johan andreu [illegible] [illegible] la dita obligacio [illegible]

Jac barbera [illegible] [illegible] a conrat en pasqual barbera [illegible] conrat en
johan [illegible] a [illegible] sots pena del [illegible] // die [illegible] octobris anno anativitate domini m cccc xviii [illegible] [illegible] [illegible] [illegible] dita [illegible] [illegible] [illegible] [illegible]

Johan [illegible] [illegible] a conrat [illegible] en [illegible] [illegible] [illegible] en jac [illegible] a x dies sots pena del [illegible] die martis [illegible] januarii anno [illegible] [illegible] [illegible] [illegible] [illegible] [illegible] [illegible] [illegible]

Domingo [illegible] [illegible] a conrat [illegible] en [illegible] [illegible] a x dies sots pena del [illegible] [illegible] [illegible] [illegible] [illegible] [illegible] [illegible] [illegible] [illegible] [illegible] [illegible]

Pere ferrer [illegible] vila d'alcoy [illegible] en johan [illegible] en [illegible] a pagar [illegible] a x dies sots pena del [illegible] [illegible] [illegible] [illegible]

Dicta die lune

Conrat en pasqual barbera [illegible] johan [illegible] [illegible] [illegible] [illegible] en [illegible] valls [illegible] en pere valls [illegible] [illegible] [illegible] [illegible] en [illegible] valls [illegible] sots pena [illegible] [illegible] [illegible] [illegible] en pere valls [illegible] [illegible] [illegible] en [illegible] valls [illegible] pere valls [illegible] [illegible] [illegible] [illegible]

Die [illegible] [illegible] [illegible] [illegible] [illegible] [illegible] [illegible] [illegible] [illegible]

Lomat et ppetual barbera lostt de Lomat en affrica domiciat ynstrict dita vila d'alcoy mana en ssmo boracina o pro yrena d'hosp vingena lort de Lorenç pigno (lo gual q vens en berenç got grabert ferrer Gr la dita vinya den ssmo vendrell la gual vens en loder en berenç grabert e ací ab tots fruits d nadal ynclusiue Gr la gual yrena s comprs per ses edgnsida ses gr.

Lomat

Lom vellaplana nomenada dita vila d'alcoy prop en veral d'engera Cmunda d valent en vinyetes ab ruto d'vns cases q hi ha en dit veral ha comprades agnes marcel ffuster vehi dits termens Gr q.

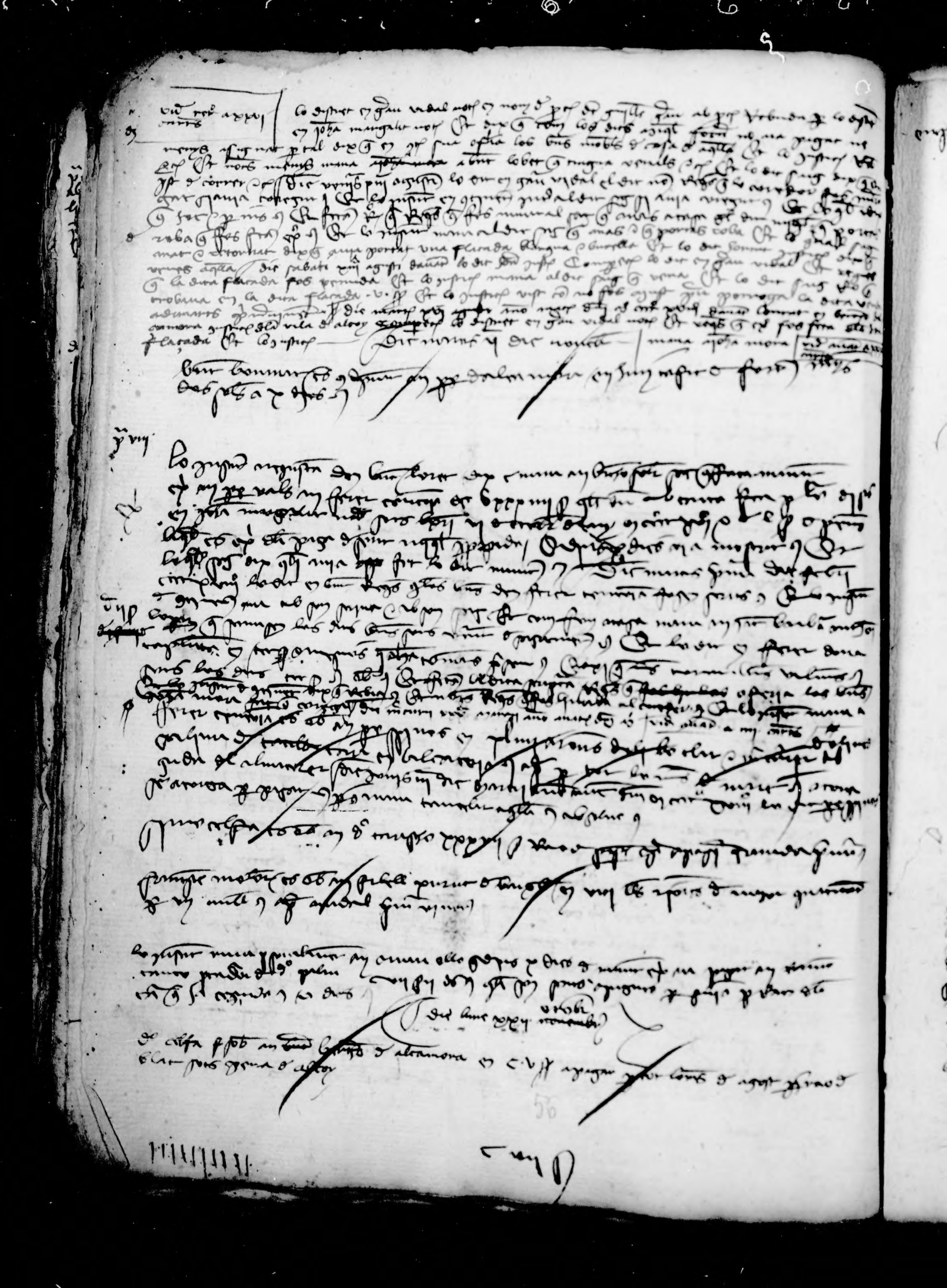

58

63

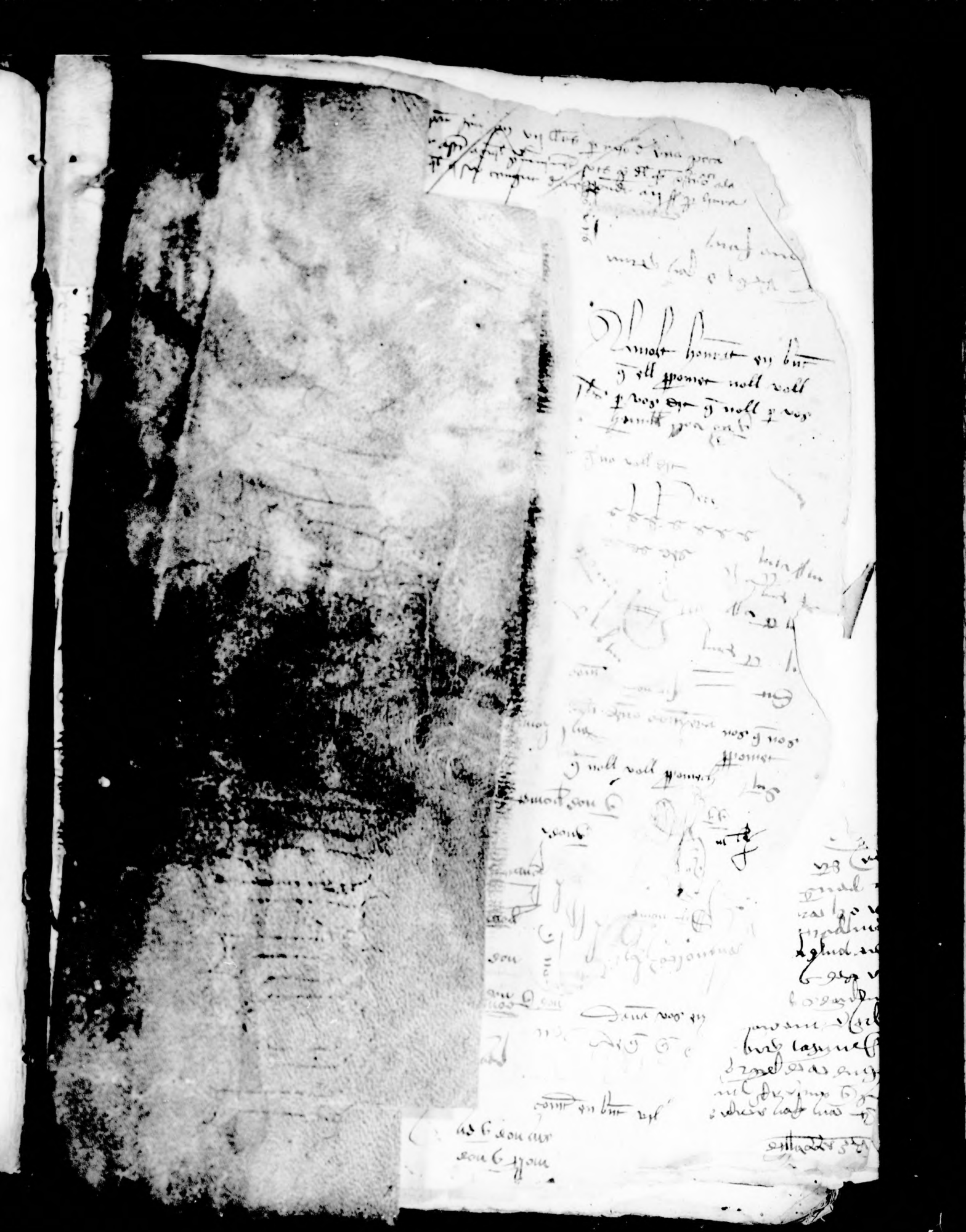

Item en apres diu e afirma ut supra que axi mateix lo dit en catala en [illegible]
e complit lo dit pacte e convenio entre aguilla e lo dit en miquel monco juit e apres
en si e [illegible] la dita na tresa neta sua e feu aletar e nodrir aguilla la qual tench
en son podr to glo dit en johan mori e pasa de agusta present vida en lalter
sobre vivint aguilla la dita natresa e axi es v e nes puca veu e fama

Item en apres diu que la dita na tresa ha cessat sabre dels dits bous per lo dit
pare de aguilla ves si [illegible] tro ara ala festa de sent johan proposada qui
li fon dit en des cubent com lo dit pare de aguilla se retench ves si los
dits bous les quals avia primis al dit en johan catalla que restituira ala dita
natresa filla e axi es v

Item en apres diu ut supra que aguilla dit en miquel monco es mort e pasat de
agusta present vida en lalter lexadis les dits na catalina violant e tresa e herens
de aguilla fills sues e dela dona na catalina muller in setudis nupcies de aguilla
sens que lo dit pare seu dela dita na tresa ni los herens de aguilla no ha hurat
restituit ni donat ni pagar ala dita natresa proposant los dits bous e roba
desus declarats

Donchs diu atentis premissis e referendo singula singulis que de dret e just
lo dit en miquel monco era tengut e obligat e ara son tengudes e obligades
les dits fills e herens de aguilla restituir e donar e hurar los dits bous
e roba qui en gran frau e per juhi dela dita na tresa [illegible]
lo dit pare no li es stat hurat ne donat Com plant ab honor tellud
ment e fraudulosa li sin stats detengut com no sabes e ignoras
les dits coses

Supra sequenter diu ut supra que dret e de justicia les dits na catalina violant e
tresa filles e herens del dit en miquel monco deven ser adpnades en donar
restituir los dits bous e roba sens li si o alcuna e o pagar les dits xv lliures justa
stimacio dels dits bous e lo interes e o fruits que foren per tebuts o posats [illegible]
dels dits bous per aguilla part de aguilla tres en ca e axi e [illegible]

Et com en cara diu a supra abuntdat cautela ut supra que un parell e bous
ajusta e comuna stima valem e podem valer xv lliures e o d aqui en sus
pus que sien bous de lauro e axi es v e puca veu e fama

Item diu que tots les dits coses son veres e de aguilles e puca veu e fama
maxime in parents e notos

Pque e al Regr e demana eer pnuciat sentencia e declarat
tots los desus dits coses eer axi en veritat cpnat les dits
nacatalia violat tresa herens desus dits o ala psona pt legitima
ment fent p aqlls en restituir donar tornar e delivrar la dita roba
en la dita cedula mencionada. Et los dits bos sens lesio o detriment
alcu e o en xv lls justa stima dels dits bos ab los fruyts q foren p cebuts
o poguts p cebr tro en lo dia qui pagats li seran requirent vos dit honrat
justicia sualament cdpnets les dits herens del dit en migll moc en
tots les dits coses donadors e pagadors ala dita tresa pposant en
semps ab les mesions e despeses dela present causa!

Et genal ment demana e Regr eer li fet cplimment de drt e justicia
sobr tot co e quant li cpetexsta cpetir puxa e deja!

Requirent eer respost exadu so ore pro medio calupnia sa tramento
e vitatis dicendo facendo vl negando sine aliqua instructione pcia
toris e advocati car si atorgades noli son en tels pruar e averar
no tamen se astringents ad sup fluam pbacione etc!

Insuper Regr tes eer li rebuts manat ala adversa pt sia cotinuament
present per veur lo jurament de aqlls al etc

Fon jnt lo pposant p sagrament qui avia ordenada la dita demanda
e capitols de aqlla lo gl dix q el mat ab cosell den vicent dez pla
baxeler!

Et lets e publiquads les dits coses lo dit honrat justicia dix gs
pferia rebr tes ala pt del dit en bnt vilasana el dit no dis
lo tps en fur stablitis!

Et nors mys dix e mana an jamen marti qui present era q si voli veur
jurar tes q cotinuament fos en cort p veur jurar aqlls al gl certificava
gla jura de aqlls sa rebuda la lur ab sencia no cotrastant

Et lo gl dix e respos quen lexava afe del rebut!

Et fets les dits coses lo dit honrat justicia de cotinent p vigor
dela dita demanda dix e mana al dit en jat marti qui present
era q respongus sots vtut de sagrament ala dita demanda
e capitols de aqlla ore pro atorga o negam segons q p la pt es
requist!

Et de fet lo dit honrat justicia rebre sagrament del dit jaume marti
els dits nos sobre los sants iiij evangelis que diria vinitat de co
que sera interrogat en los dits capitols e en castu de aquells singular e distinta

Et en continent lo dit en jaume marti en los sobre dits nos respons a castu
capitol dela dita demanda en la forma seguent

Et primo respos al primer capitol dela dita demanda que comença primo diu
e posa etc lo qual li fon lit e donat a entender etc Et dix que noy sab res

Item respos al ij capitol dela dita demanda lo qual li fon lit etc Et
dix que noy sab res

Item respos al iij capitol dela dita demanda lo qual li fon lit etc e donat
a entender etc Et dix que noy sab res

Item respos al iiij capitol dela dita demanda lo qual li fon lit e donat
a entender etc Et dix que ells so sabien

Item respos al v capitol dela dita demanda lo qual li fon lit e donat
a entender etc Et dix que noy sabia res sobre aquell

Item respos al vj capitol dela dita demanda lo qual li fon lit etc Et dix
que noy sabia res

Item respos al vij capitol dela dita demanda lo qual li fon lit e do
nat a entender etc Et dix que noy sabia res

Item respos al viij capitol dela dita demanda lo qual li fon lit e donat
a entender etc Et dix que noy sab res

Item respos al ix capitol dela dita demanda lo qual li fon lit e donat
a entender etc Et dix que noy sab ~~[illegible]~~ als de cert salvu sab
qual dit en miquell monco es posat de aquesta present que samuelles e ses cuyades
son romases heuers dellur par e mar

Item respos al x capitol dela dita demanda lo qual li fon lit e donat
a entender etc Et dix que noy sab res

Item respos al xj capitol dela dita demanda lo qual li fon lit e donat
a entender etc Et dix que noy sab res

Item respos al xij capitol dela dita demanda lo qual li fon lit e donat
a entender etc Et dix que noy dir res

Item respos al xiij capitol dela dita demanda lo qual li fon lit etc
~~[illegible]~~ etc Et dix que no son vers

Et fets les dits respostes lo dit en jaume marti e los dits nos de maria
copia e traslat de aquells e de tots les dits coses

Et lo dit P. per lo dit honrat justicia li fon atorgat e manat dar e dia al dit P. per asignar a comparer en cort al dit en Jaume e Marin en los dits noms a pahir e satisfer en lo dit fermes [illegible] del dia e ara no foren apres trellat donar.

Et fets tots los dits coses lo dit en Bn. [illegible] al dit no fon fer dits coses [illegible] en una cedula la qual fon [illegible] seguent.

Aquests son los bens que seguexen [illegible] romangueren en poder den Domingo Catalla den aquell moro los quals fon en lo inventari e nols ha [illegible] al dit en aquell moro los quals li presenten de [illegible] per mars.

Primo dos lancols de [illegible] cascu [illegible] de dos teles e miga.
Item una flassada [illegible] nova.
Item un [illegible] [illegible] obra.
Item un ast de ferre.
Item un cresol.
Item una taleca de bores [illegible] nova.
Item un [illegible] de bou ab [illegible] ab [illegible] no foren meses [illegible] de aquests en lo inventari [illegible] com lo dia en aquell ho [illegible] e [illegible] [illegible].
Item un [illegible] de [illegible] Domingo Catalla en Johan Catalla.

Die sabbati [illegible] dies decembris anno a nativitate domini [illegible] [illegible] [illegible] [illegible] [illegible] [illegible] no [illegible] [illegible] de la cort [illegible] [illegible] [illegible] [illegible]

Die [illegible] dies decembris anno a nativitate domini [illegible] davant [illegible] en Ramon [illegible] justicia de la vila de Alcoy comparech lo dit en Bn. [illegible] [illegible] com lo dit en [illegible] Marin [illegible] [illegible] [illegible] ala [illegible] [illegible] li fon dit e [illegible] no [illegible] [illegible] [illegible] [illegible] [illegible] [illegible].

Et [illegible] [illegible] [illegible] [illegible] [illegible] asignaren [illegible] [illegible] [illegible] com [illegible] [illegible].

Et lo dit honrat justicia dix [illegible] la dita [illegible] [illegible] [illegible] [illegible] [illegible] e [illegible] e no en [illegible].

Et [illegible] [illegible] dix e mana [illegible] [illegible] [illegible] de la cort [illegible] [illegible] al dit en Jaume Marin e [illegible] asignaren [illegible] [illegible] [illegible].

Et lestes e publicades les dites rahons lo dit en Bert. Vilaplana nom del dit
nom demana copie e translat de aquelles.

Et lo jutge per lo dit honrat justicia li fon atorgat e manat dar e dia als
dits proms assignat a comparer en cort denant ell e al dit en Bert. Vilaplana
nom del dit nom a pendre satisfer en lo dit fet e alegar lo fet accomgueda
segons que per la part es stat legat e lo dit dia al v dia apres que los proms devian
lipa [?] hora de matí ans de cort perduda passat si feriat no sera e si feriat sera
al pus seguent dia que no feriat.

Et fets les dits actes lo dit en Jacme Marti en los noms dessus dits feu
procurador an Gran Vidal not. qui present era en la forma seguent.

Et lo dit en Jac. Marti els dits noms feu e ordena procurador al dit
en Gran Vidal not. vehi de la dita vila qui present era aquesta acta e a tota
la causa dessus mogude sens premissa [?] hau per ferm e seguir tot ço que
per lo dit en Gran Vidal en lo dit fet sera fet e nou [?] ... [illegible]
de tots sos bens en los dits noms.

Testes en Pere de Altamora en Francesch [?] ... [illegible] vehins de Alcoy.

Et de feyt feyt ~~fon~~ fe ~~del dit~~ testament dessus ~~[illegible]~~ ...
lo ~~dit~~ qual es de la tenor seguent.

Som tots les actes mudanals compresamus [?].

Die jovis xviii decembris anno a nat. domini M CCCC xvi en ora de
cort o quasi, vo presentar [?] ... nos [?] ... de la cort fon appellat ...
lo procurador ... de la part.

Die martis xviii dicti decembris anno a nat. domini M CCCC xvi davant lonrat
en Ramon Vals justicia de la vila de Alcoy Compares lo dit en Gran Vidal
... no auant sera [?] ...
nom del dit nom. Et dix que com la part adversa no ...
que comparega la ... en ora de cort.

Et nos [?] ... que fos feta la assignacio de la part que [?] ...
Et lo dit honrat justicia dix que ... la dita assignacio de ...
... de fer e ... e no en ...

Et nos mes lo dit honrat justicia per ... de la dita ... assigna
al dit en Bert. Vilaplana ... per la assignacio de la part
... segons que per la part ... justicia.

Die ~~[illegible]~~ mercurii xviiii decembris anno a nat. domini M CCCC xvi
davant lonrat en Ramon Vals justicia de la vila de Alcoy Comparech
lo dit en Bert. ~~Vilaplana~~ Vilaplana not. el dit nom e presenta les
... que son de ço de seguent [?].

Et fets los dits actes lo dit honrat justicia de gener ... a la informacio
dels dits parents de aquells de parets e parents assignar lo dit en Jaume Marti
qui present es en curador a Catalina sposa sua major de xv anys e tudor
dels dits Tresa e Violant menors de xv anys aquest mane que aquell jurats.

Et lo dit en Jacme Marti dix que nos consentia en pendre sino tant com toca
va lo dit de sa sposa sposada e no pus.

Et lo dit honrat justicia dix e mana aquell qui present era sots pena de C sous
aplicadors als cofrens de la senyoria que ell jurats segons dessus es dit.

Et lo dit en Jacme Marti dix que plau ab honor no pendre e que nos
consent en lo dit manament e que nos entremetra sino tant com
toca al dit de sa sposada.

Et lo dit honrat justicia dix e mana aquell altra vegada que jurats sots pena
de L sous que juras ... que sia ... segons attrobaria ser faedor.

Et lo dit en Jaume Marti dix e respos que tement la pena com a forçat ell
juraria e que no entremetra ... sino tant com toca al dit de sa sposada.

Et de fet lo dit honrat justicia rebe sagrament del dit Jacme Marti qui present
era sobre los sants quatre evangelis de la sua ma dreta corporalment tocats
que be e lealment per a ser en curador de la dita Catalina e en tudor de les dites
Tresa e Violant temporalment ... e fer per legitima per aquelles en juhi e
fora en la cort o corts ... e lo dit Berthomeu Vilaplana al qual mane
... la comissio present seguent.

Comparen tots ... com ... com nos en Ramon ... justicia de la vila de Alcoy ... de la qual ... en ... e ... en Berthomeu Vilaplana notari en nom de procurador de la dona na Tresa
muller de aquell dona e assigna vos en Jacme Marti ... de Alcoy present en
legitim curador de Catalina sposa vostra e en tudor de Tresa Violant filles ... en
... e de la dona na Catalina ... muller de aquell en ...
... del dit en ... e de la dita na Catalina tant ...
... e fer legitima per en juhi per aquelles ...
... e demandes la qual e les quals lo dit en Berthomeu Vilaplana
notari el dit nom ha vol e en ... o ... per ... o de
algunes bens que aquell demana ... en los bens del dit en ...
... com per ... mana o ... Et ... que vos ...
... en les dites ... per aquell ... de les dites Catalina Violant e
Tresa legitima per en juhi ... aquells en les dites ... e demandes

Si e segons que bon crador e tudor es tengut e deu fer abo sa e sant
entenyment e no consentats que en la defensio de aguilles sia feyt prejuhi abu als
dits publics ans vos ajats en les dits coses be e lealment segons se pertany
e bon tudor e crador es tengut e deu fer abo sa e sant entenyment Et
nors meys per acturitat dela qual usa en aquesta part promete hau per ferm
e segur e ferm aurem ara daciauant en per tots tps tot co e quant per vos
sobre les dits coses abon entenyment seran fets e nautas e non renocarem
en ob dels bens dela dita cura Et yo dit en jaume marti sots les dits protesta
cions res en mi de vos senyor dit honrat justicia la dita cura e tudoria als
als dits gos tansolament e sots les dits condicions promet en fe bona conjunch per
aguilles fer legitima part en les dits gos e demands e en defensio de aguilles
tansolament en juhi e fora juhi segons se pertany e abon tudor e crador
se pertany es tengut e deu fer abo sa e sant entenyment Et nors meys
que jur per deu e per los sants quant euangelis de deu de aguilles dela mia mandreta
corporalment tocats tots les dits coses axi atendre e complir e no contrafer e
venir per negun cas manera o raho e per les dits coses axi atendre e complir obligo
mi tots mos bens hauts e per hauer on que sien la qual cosa fon feta en alcoy
xxiiij dies decembre anno a nat dni m° cccc° xvj° st. ·j· yal del honrat en
Ramon vals justicia dela vila de alcoy st. ·j· yal den jat marti crador
e tudor desus dits qui tots les dits coses e torgaue loaue e fermaue —

Testimonis foren presents als dits coses en bent eximeno en pasquual
barbera vehis de alcoy —

Et assignat lo dit tudor e crador al dit acte lo dit en bent vilaplana
notari el dit nom rebus que les rahons de sup per ell proposades sots
lxli de ij dies decembre fosen lestes e repetides dauant lo dit jaume marti
els dits noms com axi fos fahedor per justicia —

Et en continent lo dit honrat justicia mana e feu legir e publicar les
dits rahons dauant lo dit en jaume marti els dits noms —

Et lestes e publicades les dits rahons lo dit honrat justicia dix gos proferia
rebre tres ala part del dit en bent vilaplana el dit nom dins lo
tps en fur stablit —

Et nors meys dix e mana al dit en jaume marti que present era que
continuament fos en cort si volia venir jurar tres al ~~[illegible]~~ gl certi
ficaua que la jura de aguilles sera rebuda la lur absencia no contrastant —

Et lo qual dix e respos que tant com toca al dret de sa posada
que en lexava a fe de Rebut

Et fets les dites coses lo dit en Bnt Vilaplana notari el dit nom
Regs que lo dit en Jaume Marti qui present era respongues sots virtut
de sagrament ore proprio a cascun capitol de la dita demanda de suprascrit per
ell proposada sots lexi de ii dies decembre del dit any com axi fos fahedor

Et lo dit honrat justicia de continent dix e mana al dit en Jaume Marti qui
present era que respongues sots virtut de sagrament ore proprio a cascun capitol
de la dita demanda segons de sus es Regust per lo dit en Bnt el dit nom

Et lo dit en Jaume Marti dix que tat com toqua al dret de sa posada
que ell respondria ore proprio segons desus es Regust

Et de fet lo dit honrat justicia rebe sagrament del dit Jaume Marti en les dits
noms sobre los sants quatre evangelis que dira veritat de co que sabra en cascun
capitol singularment e distincta

Et en continent lo dit Jaume Marti en los dits noms respos a cascun capitol de la
dita demanda per pasada per lo dit en Bnt sots lexi de ii dies decembre del
dit any en cascun capitol en la forma seguent

Primo respos al primer capitol de la dita demanda qui comenca primo diu e posa
e lo qual li fon lest e c. Et dix que no sab res

Item respos al ii capitol de la dita demanda lo qual li fon lest e c.
dix que noy sab res

Item respos al iii capitol e c. lo qual li fon lest e c. que son pare e sa mare ho saben
Item respos al iiii capitol e c. Et lo qual li fon lest e c. Et dix que non ven
Item respos al v capitol e c. lo qual li fon lest e c. Et dix que noy sab res
Item respos al vi capitol e c. lo qual li fon lest e c. Et dix que noy sab res
Item respos al vii capitol e c. lo qual li fon lest e c. Et dix que noy sab res
Item respos al viii capitol e c. lo qual li fon lest e c. Et dix que noy sab res
Item respos al ix capitol e c. Et dix que als noy sab sobre aquell salvu que sab que
lo dit en Miquel Moncio es mort e lexades ses filles herenes
Item respos al x capitol e c. lo qual li fon lest e c. Et dix que non sab res
Item respos al xi capitol e c. lo qual li fon lest e c. Et dix dix que noy sab res

Item respos al xij capitol e c lo qual li fon lit e c e dix gls li mostrase e
posanay pu —

Item respos al xiij capitol e c lo qual li fo lit e c Et dix q noy sab res —

Et fets les dits respostes lo dit en jaime marti tant com toca lo dit de sa
sposada demana copia e traslat de tots les dits coses —

Et lo qual per lo dit honrat justicia fon atorgat e manat dar e dia als dits
parts assignat a comparer en cort davant ell e al dit en jaime marti aprehendre en
lo dit feyt co es sabrer de volentat dels dits parts al x dia apres trellat hurat
de mati ans de cort partida si eferiat no sera e si feriat sera al subsegnent dia
e ora no feriat —

Die sabbati ij die januarii anno a nativitate domini m° cccc° xvij° yo pasqual margalit notari scriva
dela cort en ora de cort o qui fuy appellat hurar lo proces ala part —

Die lune xj die januarii anno a nativitate domini m° cccc° xvij° davant honrat en johan do
menech bothinet del honrat en felip domenech justicia dela vila de alcoy Comparech
lo dit en jaime marti els dits nos e present lo dit en bnt vilaplana notari el dit
nom per scrit posa co qui segueix —

Et stan e perseveran lo dit en jaime marti en les rahons de ullentat dessus per ell
proposades e allegades e de aquelles no deptense ecia per aliquem anno contrariu puo repetin e
pinorum aquelles de verbo ad verbum en la present justicia diu q aquelles proceixe valen e
tenen en res no obstants les supflues e nulles e impertinents rahons exadversa allegades
e proposades com sien tals que proceixen ne aie en si alcun fundament per les rahons justa
seguents —

Et primament no proceixe les nulles rahons per la part contraria proposades supp sots lexlu de
die mercurii xxiiij mensis decembris anni proximo preterit ne la nulla dacio de tudoria e
cura sots lo dit lexlu feta e en tesa fer als dits catalina violant e tresa per co com
es feta contra forma de fur de valencia Com sia dispost per fur de valencia vell
gla cort deu donar e assignar tudor als publics menors de xv anys e als adults
coes majors de xv anys e menors de xx anys deu assignar curador si aquells
freturejaran de tudor e curador Et com les dits catalina violant e tresa aien
tudor e curador co es en ramon valls lo qual fon llexat testamentari
per la mare dels dits publics e adultaret es e indubitat q altre tudor e
curador nols podia o devia ter donar o assignar per q la dita dacio
de tudoria e cura es de si nulla de fur e raho —

Et aco no contrastaria en res co q es allegat gls dit en ramon valls tudor
e curador fos tinch justicia dela dita vila car ja es finit son officii e pus es
tudor e curador testamentari dels dits catalina violant e tresa e fon q sent

ab lo sagell dela nra cort dela dita vila la tenor dela qual es aytal
com se segueix. Nos en pe dalcamora justicia dela vila de alcoy de cerra
cinca e per auctoritat dela qual usam en aquesta part com nos per occupacio
de fes dela cort en les coses deus scrits bonament entendre no puxa per tal
donam e singam en partidors e divisors dels bens comuns qui son entre en
miquel moco en johan catala tudor de tresa publia filla del dit en miquel
moco e dena jacana muller de aquell de funta los quals bens son
comuns mig per mig e per eguals parts entre lo dit en miquel moco e lo dit
en johan catala e lo dit nom per raho de fraternitat e germania feta
entre lo dit en miquel moco e la dita na jacana entre aquells feta en tps
de nupcies segons quen largament contengut. On com per lo dit en miquel
moco sia estada proposada denant nos una
Requesta en la qual nos requeria que per nos en partir los dits bens entre ell
dit en miquel moco e lo dit en johan catala en lo dit nom damunt
dit fosen assignats dos bons homens dela dita vila empartidors e divisors
dels dits bens que aquells partixen mig per mig e per eguals parts entre lo dit
en miquel moco e lo dit en johan catala el dit nom segons en la dita requesta
les dits coses e altres son pus largament contengudes. En per amor de laco
confian dela lealtat e discrecio de vosaltres en sancho navaro en marti
pastor vehins dela dita vila donam e assignam vosaltres en partidors e divisors
dels dits bens. Enaxi que citades e apelades les parts que citat e apellat faran
que be e fellment vos aiats en la dita partico e divisio dels dits bens facats
de aquells dos parts eguals al vre bon entenyment gitant sorts en aquells
darets la una part al dit en miquel moco e lalter al dit en johan catala
el dit nom e tot co que vosaltres en la dita partico e divisio fera feyt ornamant
haurem per ferm e per segur empero tots tps les quals coses a vosaltres comanam
plenament tot nre loch veus. Enos dependents incidents coerents emergents de
aquells. En testimoni dels quals coses manam vos fer la present lettre de
comissio sagellada el dors ab lo sagell dela nra cort dat en alcoy ultra
dia octobre anno a nat dni m° cc° lxxx° quarto los quals partidors divisors
rebuda la dita lettra e remissio dels parts damunt dits vist e regonegut
los dits bens e haut consell e deliberacio e per la e per la auctoritat
aquells acomanada del dit justicia ab la lettra sobre dita la dita partico
e divisio dels dits bens seents e movents entre les parts damunt dits fem
en lo dia e any dins scrits segons que seguex. Primerament donarem
e assignarem los dits partidors e divisors apart del dit en miquel moco un
troc de terra franch e quiti situat en la parida dels comes treme de
sexona segos que afronta ab terra den pedro sagrera e ab terra den

domingo pastor e ab tera den sancho verdu e ab tera den andreu azuar. Et
encara donarem e assignarem los dits partidors e divisors apart del dit en miquel
monco un alberch franch e quiti situat en la vila de alcoy segons que afronta ab
cases den anthoni pico e ab cases den miquel de miravent e ab cases den franch
margalit e ab carera publica) Item donarem e assignarem los dits partidors
e divisors apart del dit en johan catala el dit nom un troc de tera e viya
francha e quita situada en la partida dela ombira treme dela dita vila segons
que afronta ab viuya dela dona na dolca muller den pere centoga defunt
e ab tera dela dona na tresa muller que den domingo ynayes e ab senda. Et
encara donarem e assignarem los dits partidors e divisors apart del dit en johan
catalla el dit nom sixents sols en dines de reals de valencia. Et de tots
los altres bens mobles nos dits en miquel monco e en johan catalla el dit
nom confesa casu de nos haver rebuda entregament e compida la sua part
tro en la cendra del alar dela qual partico e divisio tots en semps e casu
de nos per si e en lo dit nom nos tenim per ben pagats e plenament contents
a tota nostra voluntat renunciant sententament a toto exceptio dela dita partico
e divisio entre nos no haver feyta segons que dit es e angan. Et nos que
casu de nos e en lo dit nom la sua part dels dits bens aia tinga possesca
e explete adonar vendre empeyorar e alienar a tots les sues voluntats e dels
seus emp tots tps fahedors exceptats a clergues persones religiosas prometents
casu de nos la una part al alar e en lo dit nom la sua part defendre e
saluar e fer haver tenir possehir quietament e poderosa en sana pau contra tots
persones demanants o en alguna cosa partecipants a fur de valencia. Et serem
tengues la una part al alar el dit nom e ferma e leal emiccio. Et de tot
dan mesio encara intentes axi com mills e pus sanament pot ser dit
scrit entes a tot profit e saluament de cascuna part e dels seus emp tots tps
dela qual partico divisio nos damunt dits parts co es yo dit en miquel monco
e en johan catalla el dit nom damunt dits qui la dita partico
divisio loam atorgam e probam ratifica e confirmam en tots coses e per tots e aquells
prometen tenir e fermament observar emp tots tps dela qual partico e divisio
aguarda de cascuna dels parts sopliquem lo dit honorat justicia que en aquestes
coses de partico divisio la sua auctoritat e decret nulla prestar e donar. Et de
les damunt dits coses requerirem a mi notari deius escrit que dels dits coses los
fes dues cartes publiques per a b c partidos ab durable memoria feyt fon aco
en alcoy de lune ultima de octobre anno a nat. domini m° cccc° lxxx° iiii° s. j. j. yals

85

87

dits persones fos part en juhi e per soltar les puys dites rahons dubtes les quals ab honor parlant no contrasten en res al proposit procurador e actor del dit proces per esser lati que ab gran prolixitat aja volgut dir moltes coses aquesta part ab breus paraules dir aquelles no obstan [illegible] qui segueix

Car no contrasta la primera dels contraris rahons qui comença e primerament no porthexe car lo fur allegat no obsta en res mas fa per aquesta part car per moltes rahons les quals apar los dits fadrins [illegible] e no aharen legitim tudor e curador qui per aquells en la present [illegible] fos part legitima en juhi com lo dit en [illegible] Vilaplana procurador [illegible] no contrastat ço qui es allegat.

Car esta e veritat e diu e afferma e per atorgat no [illegible] entre nos se [illegible] de [illegible] e que en [illegible] los pares dels dits fadrins e [illegible] Jaume Aguilo en lo matrimoni del dit en Jaume Marti per aquells dits fadrins foy e es estat [illegible] e [illegible] en pactes que lo dit en Thomas Valls relexar e renunciar a la dita tutela e cura e administracio de bens dels dits fadrins ço es en lo dit en Jaume Marti [illegible] e aquell dit en Thomas Valls [illegible] e carta de ~~comanda~~ absoluta [illegible] lo dit en Jaume Marti ab carta de comanda [illegible] e acceptats los dits bens regiment e administracio de aquells dits bens de los dits fadrins e aço esta en veritat e es dels dits coses fama publica.

Doncs se segueix les coses allegades per lo dit en Jaume Marti no poder e ab allegar coses contraries e repugnants e per aço e [illegible] no deuria [illegible] allegacions contraria no [illegible] de fur e de raho per les maneres del present proces [illegible] allegar coses contraries e aço en res no obstant [illegible] ab aquell dit en Jaume Marti curador per la cort assignat [illegible] legitima persona en lo dit acte de juhi no [illegible] per aço e [illegible] dit es dich mas en altra per les dites rahons [illegible].

Car esta en veritat que lo dit en Thomas Valls esser [illegible] tudor e curador dels dits fadrins no [illegible] legitima persona per aquells [illegible] en lo dit proces e [illegible] les puys dites rahons

Et donat mas purgant agelles dit en Ramon valls posques ser dit tudor
e curador de agelles sia donat per la mare de agelles e cessa ser donat tudor
e curador de agelles dits fadrins per lo dit e miguell monco pare de agelles com
agelles dits fadrins sien quenguds e demanads axi com a ereus del dit
del dit en miguell monco pare de agelles lo qual dit en miguell monco pare
de agelles lo qual dit en miguell cesa aver lexat o donat tudor e curador
agelles e per co la tutella dela mare de agelles no sesten en lo present proces
com sia per fur dispost gla mare no puxa donar tudor ~~als fills~~
als fills o fills si ja nous lexava hereus dela e com aquests no sien
quenguts axi com a ereus dela mare mas axi com a ereus del pare lo qual
no ha donat o lexa tudor o curador als dits fadrins se conclou la dita cura
per la cort donada per la cort e lo present proces e demanda Et ultimat pus
fort que agell dit en Ramon valls quis dun exadverso tudor donat per la
mare de agelles era tuch justicia dela dita vila e per ofici public cum erat excusatus
segons forma de disposicio de fur e raho maxime ans que no podia ser jutge e
fer part in eadem causa cum sit scriptum seu estatutum ne quis judicet in causa sua de
raho scrita dor se conclou la part del dit en lant vilaplana hau postut requere deure
ser donat curador in dite lite e la cort irite e recte aver postut donar curador e axi
sen exclusis la prima e segona adverses rahos

Com menys contraste lanca adversa raho del fur allegat qui comenca item mes
la dita tudoria carsta en virtut gll fur allegat fa per part dela dita cort e
no fa contra e co per tal cor lo dit fur per la en administracio de bens dels dits
publics e no sens maravella si de pents de part de pare donat sentiment los dits
bens e la raho per co cor agelles e mes co semblant e presumidor que pus kalment
se aura en la dita administracio de bens per lo dit fur vol e dispo que
no sia esguardada priorat de grau ni de qual tal vel tals bens sien
pervenguts mas solament esguardat qual persona sia pus coll profito
sa e suficient a regir les dits tutels e cero agella hi sia esguarda
Et per co la raho fundamentalment e profit del dit regiment dels dits tutels
e cers Com en cara lo dit fur vol que si dels dits parents non aura de
suficient vi sol vehi hi sia donat pus que rigell hi sia abte util e profitos
Et que la cort aia esguardat la raho del dit fur co es del profit utilitat
dels dits fadrins la cort segons lo dit e vot dels dits parents los quals
ha votat lo dit en jamme marte esser pus abil e pus suficient a ser tudor

90

ab que posseys fer salauro e una pogna de roba que agell dit en miguel monco
li prometia restituir e tornar e donar ho en tps de matimoni ala dita natesa
e axi pres los bos e se seruy de agells e axi es vi e es publica veu e fama !

Pq e ab apar la part del dit en bnt vilaplana prefato noie demanar co
que en iuditat esta e contenir justicia e vritat e la assignacio de tutela e cura ter
per lo dit honrat justicia be e justament fet en res no contrastat co que en
contrari es allegat e axiu requer e demana ter pronunciat e declarat com
de justicia sia fahedor

Requerit sobre les dits rahons en quant en fet esta tes ter li rebuts
manat ala part ecc al ecc !

Requerit no res menys dela gla carta de absolucio fet entorgada
per lo dit en jat marti als dits en pere valls en ramon valls sia aci
insercada aut omia per tal que lo acordat vera mils la justicia de aquesta
part

Et lestes e publicades les dits rahons lo dit honrat justicia dix que
proferia rebre tes ala part del dit en bnt vilaplana notari el dit nom !

Et no res menys dix e mana ala part qui present era que continuament
fos en cort per venir la jura de agells al qual certificaua que la jura de
de agells sera rebuda la lur absencia no contrastant

Et lo qual dit en jaime marti dix e respos que noy consentia !

Et lo dit honrat justicia dix que ey perseuerava !

Et fets les dits coses lo dit en jaime marti ell dit nom demana
copia e trelat de agells !

Et lo qual per lo dit honrat justicia li fon atorgat e manat dar
dia als dits parts assignar acomparer en cort davant ell e al
dit en jaime marti ~~[illegible]~~ aennantar en lo dit fet e alexar
agell aconeguda sobre lo dit ~~[illegible]~~ pnt co es sobre ~~[illegible]~~ al x dia
apres que lo present tresellat li sera lurat de mati ans de cort
parti intersis si feriat no sera e si feriat sera al subsegnent dia
e ora no feriat

Die veneris v dies frebrui ano a nat dni m° ccc° xvij° yo [illegible]
[illegible] notari escriua dela ~~[illegible]~~ cort en ora de cort e grasi fuy appellat
lurar lo procs ala part !

92

Item sobre lo viij capitol e c lo qual li fon lest e c Et dix que noy sab res
Item sobre lo ix capitol e c lo qual li fon lest e c Et dix que no sab si han donada
la dita roba o no e sab que aquells son morts e que son romases heres aquells
filles dels dits en miguel moco e dela dona dita na Catalina muller
d'aquell en segones nupcies!

Item sobre x capitol e c lo qual li fon lest e c Et dix que forca era de resti
tuir los bens que tenen dela dita natesa segons son seny

Item sobre xi capitol e c lo qual li fon lest e c Et dix que ho lexana a justicia
sis deu fer axi o no!

Item sobre lo xij capitol e c lo qual li fon lest e c Et dix que be valhe un perell
de bous xv lliures o xvj lliures!

Item sobre lo xiij capitol e c lo qual li fon lest e c Et dix que co que ell dit ts
ha dit e testificat es v
Item de presents e dix que nos acorda!

Item de temps e dix que pot haver trenta anys poch mes o meys!

Item de loch e dix que en alcoy

Item de parentela cor timore amore lo o dio e c e dix que la dita tresa muller del dit
en bent vilaplana era filla de sa germana del ts pro que no diria sino veritat
per tot lo parentesch!

Item qual part voldria e dix que millor dret dia

Presentem fuit sibi a c
Die veneris viij januarii anno
a nat. domini m° cccc° xvij°!

En Johan sempre major de dies vehi de alcoy ts qui jura dir veritat en
son ts Et deposa aquell en lo dia e any deso dit Et son Item sobre lo primer
capitol dela dita demanda per part del dit en bent ell dit nom sots lexbrij
a ij dies decembre del any pasat contra les dits catalina tresa e violant lo qual
li fon lest e donat a entendre i comencam primo diu e posa e c Et dix aquell ter
ver Item com ho sab e dix que per co com ell ts los conegue en la dita vila
per manit e muller e per aytals tres auts e conegus en la dita vila!

Item sobre lo segon capitol e c lo qual li fon lest e c Et dix que noy sab res!

Item sobre lo iij capitol e c lo qual li fon lest e c Et dix que es v que los dits en miguel
moco e la dita na jaime muller de aquell procrearen per filla la dita tresa muller del
dit en bent vilaplana per aytal la ha conegude ell ts en la dita vila de alcoy
de trenta anys e pus en ca!

En Miguel Sentpere vehi de Alcoy tes produit e donat per part den Bnt Vilaplana notari el dit nom qui jura dir veritat en son tes e deposa aquell en lo dit dia

Et fon jnt sobre lo primer capitol dela dita de Marcida per lo dit en Bnt Pp[illegible] sots Kalendis de ij decembre dela nat de mil cccc xvj. qui les dits herenes qui comencan primo dia e posa e c. Et lo qual dix e respos que era ver jnt com ho sab e dix que per co com los conegue per marit e muller en la dita vila be ha trenta anys ho pus

Item fon jnt sobre lo segon capitol e c. lo qual li fon lest e c. e donat a entendre e c. Et dix que noy sab res e que james no havia hoit dir que james portats bou tro ara gen ha hoit dir!

Item fon jnt sobre lo iij capitol e c. lo qual li fon lest e c. e donat a entendre e c. Et lo qual dix que era veritat jnt com ho sab e dix que per co com los conegue e ara conex la dita tresa per filha d'aquells e muller del dit en Bnt Vilaplana!

Item fon jnt sobre lo iiij capitol e c. lo qual li fon lest e c. e donat a entendre e c. Et dix que als noy sab sal que sab que la dita tresa sobre visque ala mor de aquella!

Item fon jnt sobre lo v capitol e c. lo qual li fon lest e c. e donat a entendre e c. Et lo qual dix e respos que als noy sab sobre lo dit capitol sal que es ver que dit en Johan Catala rebe la dita tresa e los bns d'aquella jnt si havia bou en los bns e dix que no!

Item fon jnt sobre lo vj capitol e c. lo qual li fon lest denant e c. e donat a entendre e c. Et dix e respos que als noy sab sal co que dit ha desi!

Item fon jnt sobre lo vij capitol e c. lo qual li fon lest e c. e donat a entendre e c. Et dix e respos que es ver que lo dit en Johan Catala rebe la dita tresa nota sua e la cia e la fen aletar e la cria tro que lo dit en Johan Catala mori e que ha sobre vixcut al dit en Johan Catala e dix que als noy sab

Item fon jnt sobre lo ix capitol e c. lo qual li fon lest e c. e donat a entendre e c. Et dix e respos que als noy sab sal que sab que lo dit en Miguel Moro es mort e passat de aquesta present vida en lalter!

Item fon jnt sobre lo x capitol e c. lo qual li fon lest e c. Et ~~dix~~ donat a entendre e c. Et lo qual dix e respos ~~[illegible]~~ que si temen los bou e la roba quen deme tornar!

Item fon jnt sobre lo xj capitol e c. lo qual li fon lest e c. e donat a entendre e c. Et lo qual dix e respos quen remena a jussia

Item fon jnt sobre lo xij capitol e c. lo qual li fon lest e c. e donat a entendre e c. Et dix que per ell de bou valie xv llres e alter per ell no!

Item fon int. sobre lo xiii capitol e c. lo qual li fon lest e c. e donat a entendre e c.
Et dix que ço que ell testimoni ha dit e testifficat es ver e lals ignora.
Int. de loch e dix que en Alcoy
Int. de temps e dix segons que ja ha dit dessus.
Int. de presents e dix que nol acorda.
Int. de parentela odio amore timore subornacione e c. dix que los plegants [illegible] ses parts
empero que no deya sino veritat.
Int. qual part volria que obtingues la present qüestió e dix que la que millor dret haurà.

Inspectum fuit et remissum
et e c. donat fuerit [illegible]

Eodem die e anno

En Dº pastor major de dies vehi dela vila de Alcoy present e donat per dit en Bernat
Vilaplana nom el dit nom qui jura dir veritat en fon int. e depose com en
lo dit dia e any. Et fon int. sobre lo primer capitol dela dita demanda presentada
per part del dit en Bernat el dit nom per [illegible] de [illegible] [illegible] anys passats
que los dits heretats lo qual li fon lest e c. e donat a entendre e c. Et lo qual dix
e respos que era ver ço que en lo dit capitol era contengut. Int. com ho sab. Et dix
que per ço com ell testimoni fon procurador del dit matrimoni. Int. quant temps ha e dix que
xxx anys pauch mes o menys.

Item fon int. sobre ii capitol e c. lo qual li fon lest e c. e donat a entendre e c.
Et dix que nons sab nos acorda.

Item fon int. sobre iii capitol e c. lo qual li fon lest e c. e donat a entendre e c.
Et dix que nos creu sia axis en lo dit capitol contengut.

Item fon int. sobre iiii capitol e c. lo qual li fon lest e c. e donat a entendre
e c. Et dix que nos sab als sal que la dita [illegible] sobre [illegible] quantitat.

Item fon int. sobre lo v capitol e c. lo qual li fon lest e c. e donat a entendre e c.
Et dix que nos sab res.

Item fon int. sobre lo vi capitol e c. lo qual li fon lest e c. e donat a entendre
e c. Et dix que nos sab res.

Item fon int. sobre lo vii capitol e c. lo qual li fon lest e c. e donat a entendre
e c. Et dix que nos sab res sal que la dita [illegible] sobre [illegible] al dit en Johan [illegible]

Item fon int. sobre lo viii capitol e c. lo qual li fon lest e c. e donat a entendre
e c. Et dix que nos sab res.

Item fon int. sobre lo ix capitol e c. lo qual li fon lest e c. e donat a entendre e c.
Et dix que nos sab als sal que ho dit en [illegible] mare de [illegible] morta e passada de [illegible]
present [illegible] en lo lit.

Item fon int. sobre lo x capitol e ct. lo qual li fon lest e ct. e donat a entendre e ct.
Et dix que noy sab res.

Item fon int. sobre lo xj capitol e ct. lo qual li fon lest e ct. e donat a entendre e ct. Et
dix que ells sosabia si eren tenguts ho no.

Item fon int. sobre lo xij capitol e ct. lo qual li fon lest e ct. e donat a entendre e ct.
Et dix que ~~ells~~ que son trobats [illegible] o [illegible] las [illegible] las [illegible] lo [illegible]

Item fon int. sobre lo xiij capitol e ct. lo qual li fon lest e ct. e donat a entendre
e ct. Et que ço que ell testimoni ha dit e testificat es veritat [illegible].

Item fon int. de loch e dix que en Alos.

Int. de temps e dix que sen ha dit dessus.

Int. de [illegible] e dix que nols acorda.

Int. de pericula odio amore timore subornacione [illegible] e ct. e dix que no.

Int. qua [illegible] mallet obtenir [illegible] e dix [illegible].

Juravit [illegible]
[illegible] e ct.
Sobredit [illegible]

En Domingo [illegible] de Alos testimoni [illegible] fon int. sobre
los fets [illegible] e de [illegible] aquells en aquell [illegible] e ct. Et fon
int. sobre lo [illegible] capitol de [illegible] en [illegible]
[illegible] dit [illegible] hereus [illegible]
de [illegible] e ct. lo qual li fon lest e ct. e dix aquell [illegible]
int. com ho sab. Et dix que [illegible] com la dita [illegible] sa germana.

Int. sobre lo ij capitol e ct. lo qual li fon lest e ct. e dix que ell testimoni ha dit [illegible]
e en Johan [illegible] que haguessen [illegible]
roba e [illegible] de [illegible] e [illegible] nols acorda.

Int. sobre lo iij capitol e ct. lo qual li fon lest e ct. Et dix aquell [illegible] int. com
ho sab e dix que [illegible] sa germana e no [illegible]
[illegible].

Int. sobre lo iiij capitol e ct. lo qual li fon lest e ct. e dix que aquell [illegible] int. com ho
sabe e dix que [illegible] e la dita [illegible].

Int. sobre lo v capitol e ct. lo qual li fon lest e ct. e dix que ell testimoni ha dit al dit en
en Johan [illegible] que [illegible] ab lo dit en [illegible] aquells [illegible] e lo [illegible]
en Johan [illegible] la dita [illegible] e las [illegible] de aquell [illegible] la [illegible]
[illegible] las [illegible] en aquell [illegible] las [illegible] hagues [illegible]
aquells e aquells [illegible] a la dita [illegible] de [illegible]. Et [illegible]

prima die febrerii del dit any que lo dit en jaume marti ell dit nom com sobre
aquell fos produit en tres qui comencan en cara diu e referana e ex lo qual li fon
li fon lest e ex. Et dix que als noy sab saluu que hoy dir a son pare en johan catala
que dit en miquell moco tenia en comanda los dits bens contenguts en una
cedula qui es registrada en lo present proces que lo dit en miquell los primes
restituit ala dita natarsa fila de aquell en son matrimoni e als noli acorda ad fos chic

Item de temps e dix que pot ad xxviii anys e pus

Item de loch e dix que en casa de son pare del tres e en altres lochs

Item de presens e dix que nos acorda

Item de pentela cortimor e ex. Et dix que la dita tresa es filla de sagrimana
pero que no diria sino veritat

Item que la part voldria que obtingues e ex dix que millor dreta aia

Juncium fuit sibi

Die veneris xviii junii anno a nat. domini m° cccc° xvii davant lo nostre en ffelium
domenech justice de la vila de alcoy Compareix en bent vilaplana notari
en nom de procurador de la dona natarsa muller sua e presentalaltre part posa gs seguents

Et lo dit en bent vilaplana notari el dit nom stam e presenam en tres
e senglis coses per part sua dits requestes e proposades e allegades diu que
que no contrastat ab bon dret de aquesta part la que diu partici e ex adverso produda
car plat ab honor aquella seria stada feta no e gualament segons fer devien los
partidors e divisors segons forma de la requesta proposada per en miquell moco
e per la comissio als dits juges partidors feta ons se mostra entenerex pi e gualitat
dol e frau e mostras per les coses e rahons infra seguents

Primament diu e posa e si negat seria provar entenen que lo troi de terra ajutgat
ala part den miquell moco lavors confrontat ab terra den pedro sagrer e ab terra
den domingo pastor valia en aquell temps abona e justa extimacio sexanta lliures de
reals de valencia poch mes o menys de la qual nihil carta de venda feta per
lo dit en miquell Et rebuda per lo discret en pasqual margalit notari de alcoy
de la qual regre e continent sia feta fe en lo dit proces e axi esta en vitat
Item diu ut supra que lo ~~[illegible]~~ albrech en la partici ajutgat ala part del dit en miquell moco lavors e
ara confrontat ab coses den anthoni piquo valia abona e justa extimacio ab una
casa e cambra que lo dit nanthoni piquo o hereus de aquell possex que era lanos
del dit albrech quarenta lliures reals de valencia e de aca e fama

Item diu ut supra glo albach en la dita partioio ajutgat ala part del dit en
miguel moco lauors e ara confrontat ab casas den anthoni pigno valia abona e justa
extimacio ab una casa e cambra que lo dit nanthoni pigno o hereu d'aguilla possex
Item diu ut supra glo vija ajutgada ala part de johan catala el dit nom
lauors confrontada ab terra e vijna dela dona na dolca den centoria valia
abona e justa extimacio trenta sols reals de valencia e d'aco es fama
Item diu ut prius glo part pertanyent e ajutga al dit en johan quatala el dit
nom en lo dit tps valia mil sols poch mes o menys Et la part ajutgada al
al dit en miguel moco valia dos milia sols poch mes o menys Et naxi
que en la dita partioio enuenientes e fon decepcio e enga ultra dimidiam justi
valoris seu pon gra inequalitat del e frau Et per tal de fur e bona rao
aquella deu ser retractada e deu ser pronunciat e declarat aquella en res no
poder perjudicar ala demanda per aquesta part proposada Et axiu requer lo dit
bnt vilaplana el dit nom ser pronunciat e declarat no res menys la part
ex adverso condempnada en les despeses e mesions dela present ca fets e per
fer com sia axi fahedor per justicia

Als quals coses capitols e raons requer ser respost ex adverso medio juramento
juxta forma fori car si negades seran que no credit ofert se probaturum no
astrigues se e c

Et fa fe dela desus dita carta de venda si e segos en lo notal del desus dit
notari largament es contenguda

Et lestes e publicades les dites rahons lo dit honrat justicia dix que es proferia rebut
tes al dit en bnt vilaplana el dit nom dius lo tps en fur stablit

Et nors menys dix e mana al dit en jant marti el dit nom si valia
venir jurar testimonis que continuament fos en cort per venire jura aquells al gl
fos en cort per venire jurar aquells al gl certificana glo jura d'aquells pria rebuda
la lur absencia no contrastant

Et lo qual dix que noy entenia res dir com los bns d'que es la jo sien partits ab
los altres hereus axi que citase los altres e que faria ao que degues

Et fets les dites coses lo dit honrat justicia dix e mana al dit en jant marti el
dit nom qui present era que respongues ore proprio als dites rahons segos que per la part
es estat request

Et lo dit honrat justicia justant lo dit en bnt en jamis marti dix e respos que
no faria res per lant ab honor

Et lo dit honrat justicia justant lo dit en bnt el dit nom dix e mana aquell
altre vegada que respongues als dites rahons sots ubitut desagrament al

que fu [illegible] el segons que de fur e Raho atrobaria ver fahedor

E lo dit en Jaume dix que volia hauer son acord ab los altres heres e compayons
lurs e que hauer faria co que degues

Et en aquell instant matis lo dit en Jaume Martí dix que era appellant respondent
als dits coses Rahos axi com aforcant

Et e continent lo dit honrat justiçia rebe sagrament del dit en Jaume Martí el
dit nom sobre los sants quatre euangelis de la sua mandreta corporal
ment tocats que diria veritat de co que sabra

Et de fet respos sots virtut de sagrament al primer capitol dels
dits dits Rahos qui comença primerament diu e posa e ex lo qual lifon
lest e ex donat entendre e ex Et dix e respos que non sab res

Item respos al ii. capitol dels dits Rahos lo qual lifon lest e ex e
donat entendre e ex Et dix que non sab res

Item respos al iii. capitol dels dits Rahos lo qual lifon lest e donat
entendre e ex Et dix que non sab res

Item respos al iiii. capitol dels dits Rahos lo qual lifon lest e ex
e donat entendre e ex e dix que non sab res

Et fets les dits coses respostes lo dit en Bernat Vilaplana
notari el dit nom substitui procurador seu e de la sua principal al
discret en Grau Vidal notari vehi de la dita vila present e
lo carrech de la dita substitucio en si rebent e [illegible] a tota la tan
tro a difinitiua sentencia donat al dit Grau Vidal tot aquell procurador
que ell ha de la dita sua principal en la dita sua procuracio de la
primera linatro a la derrera

Testimonis pere moller e bertho sobre vehins de alcon

Et fets les dits coses lo dit en Bernat Vilaplana dito nomen feu fe de la
dita carta de venda feta per lo dit en Miquel Moncon al dit en Nadal
Pey la qual era ja treta en sa forma publica e ralada en la nota
segons que en lo libre notal del discret en Pasqual Magalit notari
apar largament e la qual nota ralada es de la tenor
seguent

Die lune xi^a die februarii
anno domini m° cccc° quarto

Dia a tots conegudes cosa Com nos en miquel moncio e la dona na catalina
muller d aquell vehins dela vila de alcoy sientment e de certa sciencia ab duy
en semps e castan de nos per si e per lo tot ab aquesta present publica carta emper
tots tps fermament valedora e en alcuna cosa no revocadora ni trencadora
venen e de present hura o gra hura e atorgan a vos en nadal perez vehi dela vila
de sexona absent be axi com si fosets present e en poder del notari deius scrit axi
com a publica persona stipulant e rebent en loch e en nom de vos dit absent
e als vrets emper tots tps un troc de terra de segua que nos havem situat en
la partida dels comes terme de sexona franch e quiti hure segons que afronta
ab terra den alfonso pastor e ab terra den bnt torregrosa e ab terra den sancho
verdu lo damunt dit troc de terra si e segons que desus es confrontat e de
termenat abentrades exides afrontacios en cara ab tots drets nres lochs
veus rahons accions axi en cara ab tots drets directes varies o mixtes lo extra
ordinaries a vos e als nres per aquell pertanyents o devents pertanyer e qual sevol
ca manera o raho Et naxi a vos e als vrets venen hura o gra hura co
es saber preu de mil e cent sols de moneda reals de valencia los quals
tots de vos confessa haver hants e rebuts e de aquells de nos son ben pagats
e contents a tots les nres voluntats On renunciam sientment a tota excepcio
que no puixa dir ni allegar que dita venda per nos a vos no sia stada
feta per lo preu desus dit segons que dit es e renga Et en cara renunciam
a benefici de menor preu denga del doble e aquella ley o drt que juda als
engañats ultra la mitat del just preu e atot altre fur drt que acoviment
donant e atorgant a vos dit comprador e als vrets emper tots tps per donacio
pura propria e no revocable es dita entre vius entre feta tot co e qualsevol cosa
aquesta venda ara mes val o valra del preu desus dit Enaxi que daciament
vos e los vrets aiats la damunt dita venda ab tot son miloramment fet
e fahedor tingats posehistats en pau per tots tps splectets a donar vendre
empenyorar alienar obligar e cambiar e a tots vrets voluntats e dels vrets
daquiavant fermament fer exceptat a sants clergues e per sons religi
ofs e aquells qui per fur de valencia es verdat promettent en fe bona convenient
a vos dit comprador e als vrets en per tots tps la damunt dita venda

ab tot son millorament feyt e fahedor saluar e defendre e hauer
tenir posehir spletar quietament poderosa e en sana pau contra tots
persons de manaments e en aquesta cosa perturbans a fur de valuc
Et som e serem tenguts daci auat a nos e als vrets dela dita
venda e drts de aquella de ferma e leal eucio e de tot dap
natge grenge missio interes despeses obligam sientment aquestes
coses a nos e als vrets nos e tots nrets bns e de qual seuol de nos
axi mobles com sients hauts e per hauer on per sien Et renunciam
quant aco a benefici de partida accio e noua e vella constitucio
e ala apla de diuiadria e ala leu e fur de valuc dient qual principal
sia abans quenguts qual fermanca e atot altre fur dret contra aco viuent
Et amaior fermetat dels dits coses yo dita na catalina jur
per deu e per los sants mi euangelis dela mia mandreta corporalment
tocats tots les dits coses viniuses e sengles hauer fermes e segres
e no contreuenir aquelles per negunas cas manda o raho e certificada ans e
prendament de tots drts per lo notari deius scrit Renunciu quant aco al dot e
sposalici meu e al benefici de aquell sam senat consult velleya feyt en aquida
del dret dels dones e ala ypothaca e del dret dels mies nupcies e
atot altre fur dret contra aco viuent la qual cosa fon feyta en alcoy xi dies
febrer anno a nat dni m° cccc° quarta [signature] yal de mi miquel monco [signature] yal
de mi na catalina desus dits qui tots les dits coses atorgam e loam e fermam

Testimonis foren presents als dits coses en bertho segria en ramon canto
vehins dela vila de alcoy

Sia a tots coneguda cosa com nos en miquel monco e la dona na catalina
muller de aquell vehins dela vila de alcoy al duy ensemps e cascun
de nos per si e per lo tot sientment e de certa sciencia per nos e per tots los nrets
presents sdeuenidors confesam en veritat regonexem a nos en nadal perez vehi dela
vila de xixona absent be axi com si fosets presents en poder del notari deius fret
axi com a publica persona stipulant e rebent e als vrets emperdots tps greus
hauets donats e pagats ala nra voluntat en comitats en presencia del notari
e tes deius scrits tots aquells mil e cent sols demoneda reals de valuc
per los quals nos a nos e als vrets emperdots tps venim ultroc de terra ab certa
publica de venda [illegible] daquesta feta per lo notari deius scrit en
dia de huy es pus largament contegut Et los quals dits mil e cent sols

vid rept
.v. car

...ser tenguts sots senyoria del dit honrat en pere valen acerca d'vns ...
...sens los fruits e fadigues per ab ell per alla ylla dit emphiteutich y pagadors lo dit
...ser dia de octubre los quals vns ...sals lo dit honrat en pere valen ab general de
...mpera feyta y aquell dit honrable en guillem arnau de lupia e dona barcelona
...uller de dit honrat nostre sala entrada de vast e dona agargalda muller del dit
...hon en guillem arnau de lupia ab carta publica rebuda per conrat e discret en jofre
...de galarsa notari a xxviij de setembre any dita nativitat de nostre senyor m.ccc.xcv.
los quals vns ...sals dit e aquells vns ...sals morts en franci daragues e alberes
ab lurs mullers dites dita vila veuers e altres contrayents al dit honrat discret sala ab
carta publica feyta en la vila d'alos en gascunya e ma de discret en pere ...ssarnau notari
lit nostre a xxij. d'octubre any dita nativitat de nostre senyor m.ccc.xcvj. segons
reres e altres en les dites cartes dessus mencionades dites quals a vuy dell en esmenda fora
fet denar nos dit lugartinent oyguts vists e aguts les respostes feytes per la dita dema
da y lo dit en grasqual en les quals aduts dit discret e yustici les dites coses
dessus declarades e mencionades dits senyoria del dit don en pere valen e dit cosen
grasqual lo cas y quel any vist dreyt en lodit en dit cas conegut no es estat atrobat
y en aquell no es estat stat e aquell no era stat per aquell temps ans es stat
...dit cosen pot haver retengut sobre lo dit feyt diuersos cosiments e interlocutories del
dit en grasqual en aquell en lata dita dites quantitats no han pagat lo cas als
dits quart any ans han retengudes les annuals pensions de los dits quart any
passats los quals foren vuy de octubre primer any corrent que la emphiteuta
se retrobra lo cas e emmatrats d'aquell de quart any de larga cruzat e carnal
pagesia es ...solidada ab la dita e justicia per la cosa e es adquesta e
guayada al senyor directe jus comis de per ...se en lo dit en grasqual
en que se ma retengut lo dit cas y los dits quart any en aquell cas dit dit
seu real moguts per les dites parts e altres e pendents dits per
es judgar saber dan en la pensa e los dits quart cruzats d'aquell demanat
nos pagats presents en aquest en loch altre e competent e pagar ab e aquell de
per mateu nostre entrada d'vast assessor y nos rebut en la dessus scrit y aquesta
nra sua pronunciam e declaram les dites rates per dit dits al dit en grasqual
e ab gastos e guayado al dit en dit senyor directe d'aquell quart comis dessus
guar lo dit en grasqual en dit en descarregar la carn grossa dits cas dessus al
dit en dit e en dar e pagar aquell dit cruzats valen hagues degues d'cas dits
dits quart any pagats e en los singulars e dessus cruzats e quels pagues dits
cruzats dites dits cosas aquell cruzats comis en valen e la carn grossa
tenc d'aquells fa lurada dit al dit en dit valen condempna
nayls lo dit en grasqual en les misses rategats gudicam nos
salvar y la dessus al dit en dit valen ...se dit lo dit en dit
e dits d'aquell quart y lo dit en dit fa cuatre e pagar dit dessus

117

E aquell lat sinia en Alcoy en ora de tocat amisa en presencia dels jurats e dels altres bons homes en la cort dela dita vila de Alcoy

Testimonis foren presents en Ramon Cardona en Jac Gil e en Bur Vilaplana notaris vehins dela dita vila

Et lo dit en Pere Valenti de Gimenez loa la dita sinia tant quant fa per ell e no en pus

Et lo dit en Pasqual Exo dix que retenia acort sobre la dita sinia

Die veneris xxvi marcii anno a nat dni m° cccc° xvii° davant lonrat en Felip Domenech justicia dela vila de Alcoy Comparecia en Johan Margalit notari en nom de procurador del honrat en Pere Valenti e presenta la scriptura infra segnet.

Com apres sinia lata donada per vos honrat justicia e per lo dit en Valenti loada sien pasats x dies e molt mes e no este als sino menar la dita sinia axi per tal requer vos dit honrat justicia metats en possessio del dit Albercht al dit en Valenti e per aquell com axi les dites coses sien fahedors

Et lo dit honrat justicia de Gimenez dix e mana a Berchs sobre saig que anas a casa del dit Pasqual Exo e que mets lo dit en Johan Margalit el dit nom en possessio del corporal del dit Albercht

Et lo qual saig anat e retornat dix e fere relato si havia mes en possessio del dit Albercht al dit en Johan Margalit el dit nom

122

123

Die [illegible] xxiiij [illegible] anno a nat. dni m° cccc° xvij [illegible] los justicia dela vila d'Alcoy [illegible] [illegible] dels jurats [illegible] [illegible] [illegible] [illegible] [illegible] [illegible] dela vila d'Alcoy [illegible] Alcoy [illegible] [illegible] [illegible] [illegible]

Die lune xxij febrer anno a nat. dni m° cccc° xvij davant lo honrat en Johan [illegible] de [illegible] justicia dela vila d'Alcoy [illegible] comparech [illegible] [illegible] dela vila d'Alcoy e presenta la letra responsiva justicia seguent

Al honrat lo justicia dela vila d'Alcoy [illegible] [illegible] Nosaltres [illegible] [illegible] [illegible] [illegible] [illegible] [illegible] [illegible] de Denia e Conestable d'Arago [illegible] honor fem vos saber [illegible] [illegible] [illegible] d'aquesta [illegible] [illegible] empetrada [illegible] [illegible] [illegible] [illegible] [illegible] [illegible] aquesta vila [illegible] [illegible] [illegible] comprat en [illegible] de [illegible] del mes d'octubre [illegible] dela [illegible] [illegible] senyor [illegible] [illegible] e les messions dades en Alcoy [illegible] dela qual en lo dia [illegible] [illegible] [illegible] manament [illegible] al dit [illegible] [illegible] [illegible] [illegible] [illegible] restans [illegible] [illegible] [illegible] [illegible] de [illegible] [illegible] lo dit [illegible] [illegible] [illegible] [illegible] que ell na rebut [illegible] dit [illegible] [illegible] [illegible] [illegible] [illegible] [illegible] [illegible] [illegible] ab totes les clausules necessaries e [illegible] [illegible] [illegible] [illegible] [illegible] [illegible] [illegible] [illegible] de pena e dels messions [illegible] [illegible] [illegible] lo dit [illegible] [illegible] [illegible] [illegible] ab albarda [illegible] [illegible] [illegible] [illegible] [illegible] [illegible] [illegible] [illegible] [illegible] [illegible] nos certifica [illegible] dels [illegible] [illegible] [illegible] [illegible] [illegible] [illegible] de Gandia xvij dies febrer anno a nat. dni m° cccc° xvij

Dic lune xxvij^a^ aprilis anno a nativ^te^ dñi m° cccc° xlvij° Jurat Lorenç en Sorja domengo Costa pl^r^ de
en Felipe domenech justicie de la vila d'Alcoy Comparec lo dit honrat Jurat e dix q^ue^ com
la gent no sia gitada ne menys assignat dret q^ue^ oferia lo mill^r^ ermenys fals ne les
mobles
Per na Ysabel menys regles q^ue^ fos jurada alcorredor de la corr^t^ e aquella corregua. E los dits
rpos en fur stablit
Per lo dit honrat Jurat fonch dit e rebut la dita oferta si encara gitar e fer e reb
ne rebedoize e no en gos
Per mort menys maria alberiso fonch jurada de la corr^t^ e aquella corregue e. E los
dits rpos en fur
Per frare los dits Jurats lo dit honrat Jurat maria corr^t^ fora la vna justra regnat
Alshonrat nostre senyor mon lo honrable mossen bnat de vilaring caualler procurador general de
molt alt senyor don alfonso duch de Gandia comte d'ribagorca e d'denia Com
table d'aragó Denats en Jorja domengo Costa del honrat en felipe domenech justicie de la vila
d'Alcoy saluts e honor la vna Jurada passada Com p^r^ mossen Jo^an^ Ferrer vna Jurada en la
vila de Gandia sobre lletres de poder de Jo^an^ Ferrer de my q^ue^ e dels altres
nats x. dels d'manament cò alcres clausules acostumades a cor passades e mostrat en aq
d'gandia e vegen fets nostres d'maior guarentar p aquell degues rebre en almoyna q^ue^
nre gentil e de les gents e missios d'ms los quals sagues pagar e assignar ons e com
desembargues e d'aço no sia car rò fer p^r^ en la dita dita dret e justicia es pregue
honrat nos lo dit mossen gisc e sa Jurada oferta d'un mill^r^ de cars justes en vers
lra donar acceptacio e amenys faltaues los dits mobles e casa e altres vegueres
nos e la dita oferta e dits fos jurada alcorredor de la vra corr^t^ e com regles fur
los dits la on se la degues corregir e gitar e q^ue^ sauguesse nos e nos altres de
guers degues vr justra e nos vnes se requesta e justos pretes p^r^ al justar e regu
rer lo dit mossen gisc la vna Jurada mustar pregunta en cort nre e nos honrats
la dita oferta e dits alcorredor de la vra corr^t^ al qual manarets e aquella corregua
e stubast e los dits e rpos en fur stablits E de tot e quels en lo dit fur sia gere
vos placia certificar e vra lra Com en publica forma e maior seny sagellats
fer e nos justos nguanar dats Alcoy xxvij^a^ de abril any a nat^e^ dñi

---

133

[illegible] de [illegible] ala [illegible] ma [illegible]

Ma pone solt

[illegible]

[illegible] vra a nos tramesa que datis fuit al coy xiiii die madii anni currentis
e [illegible] scripti hauer liurada la offerta dels bens dela dona e herens de
pone solt de fut al corredor dela vra cort en virtut de una lett
nos a nos tramesa datis Cocenc vii die mensis e anni predicti Et lo
tps en fur en troduit dela subastacio sia passat e molt mes e als
no exte salau que fta interrogacio al corredor dela vra Cort sies passat
lo dit tps sia feta venda exo realment per tal lo honrat en pere [illegible] capello
en nom e axi com apercurador dels honorables [illegible] nicolau marti e en pere
marti Cavallers a instancia del [illegible] dita exo [illegible] aus [illegible] que a nos
segons deus [illegible] dita Et la dita [illegible] sia araho consonant [illegible]
de justicia vos requerim e de part nra [illegible] que interrogueis lo dit vre
corredor sia ha fta la dita subastacio axi dels bens mobles com sehens
per lo tps en fur entoduit Et si dira que hoc deus tenent plaura asignaretis
o asignar faretis ala dita dona e herens e detenidos dels bens del dit en
pone solt [illegible] deu dies [illegible] e [illegible] del dia dela asigna
cio [illegible] e aco mes de gracia que de dert dius los [illegible] haia haie donats
vint sols reals de valencia restas de aquells Cent setanta sols que fan als
dits honorables [illegible] lo primer dia de setembre [illegible] salaris e messions
los quals son del any [illegible] o dius aquells haia e haie [illegible] comprador o com
prados que mes de preu donen en los dits bens que [illegible] nosi trobe en altre
manera certificaretis aquells que passats los dits deu dies e dallianant [illegible]
[illegible] en Cort [illegible] venda e [illegible] que bastent als dits quantitats
Et [illegible] aquells [illegible] donant e offerint la llur absencia e [illegible] en alcuacosa
no [illegible] Et part aco lo dit en pere [illegible] el dit nom [illegible] a nos [illegible] los [illegible]
[illegible] dels [illegible] que ja per la primera letra de manament [illegible] per nos en la [illegible]
[illegible] vos hauem certificat ha [illegible] nos per la dita dona e herens del dit en pone
solt [illegible] altres vint sols dela dita [illegible] restas de aquells cent setanta
sols que [illegible] la dita dona e herens fan als dits honorables [illegible] de aquells dela
paga del primer dia de setembre [illegible] Et altre part que [illegible] per la dita dona
setanta [illegible] de aquells Cent cinquanta sols de [illegible] que axi [illegible] fan als dits honorables
[illegible] los quals [illegible] dela paga del tercer dia del present mes de [illegible] per tal
[illegible] del dit en pere [illegible] el dit nom vos requerim que en loch [illegible] e per nos donets
o donar facats ala dita dona herens e detenidos dels bens del dit [illegible] en pone
solt manament [illegible] dels dits quantitats [illegible] e messions [illegible]
[illegible] nos [illegible] plaura per [illegible] letres [illegible] que per nos
en [illegible] de aquells [illegible] en son loch

137

139

Die veneris xxiiij aprilis dicti anni la dita dona dona capleuta la dita dona
dona Capleuta an guillelme dalcamora en la forma seguent

Et lo dit en guillelme dalcamora capleua o capleuta en si rebe de poder o ma del
honrat en ffelhu domenech justicia dela dita vila tants de bens mobles de casa de
aquella que baste als dits xx ss pens o mesios o prenes tornar bens valents
la dita quantitat pens o mesios o per stima de aquells la dita quantitat pens o
mesios

Et rebuda la dita capleuta lo dit honrat justicia mana esser feta la lra
infra seguent

Alhonrat ~~[illegible]~~ en Gil roiz de castrat tenent loc
de procurador en la vila o baronia ~~[illegible]~~ de Cocentaina de nos en ffelhu domenech justicia
dela vila de Alcoy salut e honor fem vos sabor nos en virtut de una lra vra
a nos presentada per honrat en pere guillelme cepelo en cert nom dat Cocentaina xxij
aprilis any present e deu scrit hauer hurada la oferta de bens mobles ~~[illegible]~~ dela
dona na maria muller qui den pont solr per nra vehia alcorredor dela nra
cort al qual mana que tingues aquells venal per deu dies segons fur Et axi
matex per virtut dela dita lra hauer donats tants de bens mobles acapleuta
de casa de aquella que baste al dit deute pens o mesios per que certifica dels
dits coses Conexents nos tota ora vres justes requestes complir e en se
guir justicia mignancat dat Alcoy xxiiij die aprilis anno a nat dni m° cccc° xvij

de cens de que dela paga del xxv dia del mes dagost pasada
del presente any xi s de pena comessa lo qual sag nos ha feta relacio
si havia anobrar personalment lo dit en pere molt e que ha avia ser lo ma
nament ex ab nostres clausules Et que li havia respost que no sab
aqui los deu donar Conexents nos tota vra vrets justs requests
cypths exseguir Complir justicia servar datis in villa posa xii die
novembris anno a nativitate domini m° cccc° xvi° —

Die veneris xxix julii anno a nativitate domini m° cccc° xviii en pere spinos vesi dela vila de Alcoy e con
fesa ter pagat de tot co o quant ell li avia fer ex que la via be pagat assa volentat axi del prin
cipal con dels pens que dels messios quals darebut vs e tots les messios

dit en Joha Angel en lo dit ... dacs lo dit manament en ...
...st informa sobre dits ... principal
de ... en la dita ... que ha ...
... dita ... haver rebuda de aquell capitula de ...
de bens mobles que basten als dits quantitats ... certifica dels
dits coses offerints nos ... fer ... vos tot co que de justicia
... dat Penaguila ... noembre anno a nat. domini m
cccc sexto decimo.

Die veneris viii Januarii anno a nat. domini m cccc xvii davant lonrat en Berenguer
d'Alcamora justicia de la vila d'Alcoy comparech en Bertomeu Loret vehi de la dita
vila e presenta la letra justicia seguent.

Al honrat lo justicia de la vila d'Alcoy o a son loctinent de nos en ... justicia
de la vila de Penaguila salut e honor. En virtut de una letra ... a nos directa en lo dia
de ... presentada per Joha Andreu missatge de la ...
... en Joha Angel ...
... e sobrescrit ... manament al dit en Joha Angel
en lo dia ... dar lo dit manament e ... vos request informa sobre ...
... de ... en la dita ... enarrats que ha ... e ...
haver ... rebuda de aquell capitula ... de tants de bens mobles e baste als
dits quantitats ... certifica dels dits coses offerints nos ...
fer per nos tot co que justicia ... Dat Penaguila ... noembris anno a
nat. domini m cccc sexto decimo.

E lesta e publicada la dita letra lo dit en Bertomeu Loret ... aell resta de
... dela dita quantitat los quals lo dit en Joha Angel no li ha ... pagar ...
asignar ... manat ... e ... aquell ... los
bens mobles los quals ... estats ...
... responsiva ... justicia de Penaguila.
E ...
...
E lo dit honrat justicia ... la dita ... de bens.
E ...
... los dits ... en fer stablits.
E fets les dites coses lo dit honrat justicia ... fer la letra justicia
seguent.

Al honrat lo justicia de la vila de Penaguila o a son loctinent de nos en Berenguer d'Alcamora justicia de la vila d'Alcoy salut e honor. ... responsiva ...
... nostra ... dat Penaguila ... noembre any m cccc xvi
... manament ... dits informa sobre en Johan ...

153

158

[illegible]

[illegible]

Die lune xxiiij die nouembris anno a nat. domini m° cccc° xvj° [illegible]
[illegible] en [illegible] justicia de la vila de alcoy [illegible]
en domingo [illegible] presenta letra infra [illegible]

Alhonrat lo justicia de la vila de alcoy o [illegible] en
en nadal [illegible] justicia de la vila de [illegible] salut e honor en
virtut de una letra vra donada en alcoy a xxj dia del present
mes de nouembre e any dels scrits e anos presentada per en d° [illegible]
meno vre [illegible] mana a [illegible] mora [illegible] de la vra [illegible]
anas [illegible] fill den domingo [illegible] en vra vila
en vra letra mengonat [illegible] per les quantitats e mesions en
vra letra mengonades e li fes lo manament en vra letra declarat

160

164

[illegible]

[illegible] Johan [illegible] [illegible]
[illegible]
[illegible]
[illegible]
[illegible]
[illegible]
[illegible]
[illegible]

[illegible]
[illegible]
[illegible]
[illegible]
[illegible]
[illegible]
[illegible]
[illegible]
[illegible]
[illegible]
[illegible]
[illegible]

Die veneris xxvij die novembris anno a nativitate domini M° CCCC° xvj° Danant
lonrant en Ramon valls justicia dela vila de Alcoy.

Danant lonrant en Ramon valls justicia dela vila de Alcoy. Comparegre
en bricho abit vicari en pe matarodona en joha torregrosa e en ffrancesc
vidal prevers beneficiats dela ecclesia de madona sta m dela dita vila dientes
que la dona na guisabel muller que ducie marti cabatur de facta en sa vida
tenia e posseia en la partida de parans una viya den pe olfa ccs de sis
als desus dits prevers per mit aniu sari perpetual fahdor en la dita ecclesia per ani
ma dela dona na bonadada filla dn ffren alen la qual vuya en Ra
mon blanquer com adetenedor e suchedor dels bns dela dita na guisabel
te e posseix e deva descrivir aquella quo la vol pensar segons fer deu com
abon adquisidor de fur e Raho per tal Requeren que per nos dit justicia lo
dit en blanquer sia destret de tornar aquella adequat estament com de justicia
sia fahdor. Qualtr manera si dira quo la vol Requeren que dos homens sien
per nos tramesses vene lo estament de aquella e de taxar lo meys capte e meys
valencia de aquella dela qual tayacio sia fta a nos Relacio lo qual Requeren que
per nos dit justicia lo dit en blanquer sia forcat e destret de Retre restituir
e pagar als dits proposants co de justicia fur e Raho sia fahdor.

It respos al ii capitols dela dita demanda e lo qual li fon lst e e dix gs v qual
dit en bur posex la dita viya e tra si [illegible] justament o no non [illegible]
Item respos al iii capitol dela dita demanda e lo qual li fon lst e Et dix
gs v q les dits cases e viya fan xx s de cens al dit en pe valenti
Item respos al iiii capitol dela dita demanda e lo qual li fon lst e
Et dix gs v q es degut lo cens de iiii ays
Item respos al v capitol dela dita demanda e lo qual li fon lst e
Et dix q remetia les dits coses a drit e Raho
Item respos al vi capitol e derer e lo qual li fon lst e Et dix gs
v co q ell ha respos e dit
Et fets les dits respostes lo dit en pe valenti [illegible] gli fos donat
translat de aquelles
Et lo qual per lo dit honrat justicia li fon atorgat e manat dar
Die martis prima de decembris anno a nat dni m cccc xvi donat honrat
e Ramon vals justicia dela vila de alcoy Compech lo dit en pe valen
ti e present lo dit en pasqual exiuieno per scent posa co gs segux
E lo dit en pe valenti per actora diu per senam en la dita sua
demanda e de aquella no deptinse per alcuna causa manat o Raho
[illegible] lo dit en pasqual exiuieno [illegible] respost
[illegible] dita demanda [illegible] de calupnia e [illegible]
atorgada la dita demanda de aquesta part segons [illegible] les dits
respostes en juhi fets es clar auenir Et les coses en juhi [illegible]
[illegible] e hauds per jugades per tal [illegible] sentenciat [illegible]
e declarat lo dit comis [illegible] e acquisit per les Rahons e causes en
la dita demanda [illegible] condepnat lo dit en pasqual exiuieno en
[illegible] les dits cases [illegible] per [illegible]
[illegible] causati comissi [illegible] en pagar [illegible] de cens degut
ante causatum [illegible] comissum per los dits iiii ays condepnat aquell no meys
en les messions [illegible] [illegible] [illegible] [illegible]
[illegible] e no [illegible] [illegible] [illegible]
e [illegible] lo present feyt
Et fa fe dela carta com les dits coses e viya son obligades fet lo dit
cens lo qual es per ut sequitur
Et com no puxa hauer ne atrobar lo dit en bur coregor justicia detenidor
e possehidor dela dita viya en la dita demanda confronta e exissada
per tal [illegible] li Romangua salvu e quelles contra lo dit en bur
e [illegible] de aquell e [illegible] e demanar [illegible] les causes [illegible] noli
[illegible] per nos honrat justicia [illegible] li salvats com sia oxi fa
hedor per justicia
Et lests e publiquades les dits coses lo dit honrat justicia [illegible] al dit
en pasqual exiuieno [illegible] si noli res dir en les dits coses
E lo qual dit en pasqual exiuieno dix e respos [illegible] noy [illegible] en aquelles

Primo diu e posa e sia torgat no era prouar en ten glo dit en miquel moco
contes matrimoni ab la dita dona na jatmeta filla q° den johan catalla
e dela dona na ferera muller de aguell e aguells dits en miquel moco
e la dita na jatmeta com amarit e muller vixquerent e en semps stigue
ren e co hitaren en la dita vila de aboy e per tals eren hauts tengus
e reputats per los conexents aguells e axi es ver e nes veu e fama publica

Item diu en apres ut supra gla dita na jatmeta dux e porta en dot
e per dot de aguella al dit en miquel moco en tps de lur matrimoni de pols
en diuers e una viya situada en la partida dels ombrigs terme dela dita
vila e roba e hun parell de bous en pru de xv lls reals de valencia Et
axi es ver e nes fama!

Item en apres diu ut supra que axi vinents los dits conjuntes per la gra de deu
apres xx dos mesos que aguerent stat per crearen la dita na tresa filla de
aguells e ara muller del dit en bnt vilaplana Et axi es ver e nes fa
ma!

Item diu ut supra seguentur que en aguell dia matx gla dita na tresa fon nada
la dita na jatmeta q° mar sua muller q° del dit en miquel moco in primis
nupcies mori e pasa de aquesta present vida en lalt sobre viuent aguella
la dita tresa filla e consequentur e heuera de aguella Et axi es ver e nes
publica veu e fama

Item en apres diu e afirma ut supra que morta la dita na jatmeta mare
dela dita tresa lo dit en miquel moco e lo dit en johan catala aui dela
dita na tresa gla dit en johan catala preugus e reebes en si la dita
na tresa la donchs nada Et los bns dela dita na jatmeta mar de
aguella Et que les fes ciar e no dir a son libit e voluntat Et prigant lo
en johan catala gli lexas tansolament los dits bns al los quals ell pogues
fer sa laura Et certa roba segus en una cedula atorgada per lo dit
en miquel moco atorgada consta e apar los quals dits bns e roba lo dit
en miquel moco promes al dit en johan catala restituir donar e tornar
ala dita natresa en apres de matrimoni de aguella Et axi es ver
e nes publica veu e fama!

Item en apres diu e afirma ut supra gla dit en johan catala en seguint
lo dit parter lo dit en miquel retrech ves si los dits bous i roba los quals
dits bns lo dit en miquel moco en apres barata e cambia ab un mo
ro de preter ha un mull vermell en frau ab cegament per johan
dela dita natresa filla e publica de aguell e axi ver e nes publica
veu e fama

178

Johannes Alimolt hon[illegible] [illegible]

Almolt

en [illegible] torregrossa [illegible] cessio an [illegible] amar [illegible] [illegible]
[illegible] [illegible] mahomat [illegible] moro [illegible] [illegible] [illegible]
[illegible] [illegible] [illegible]

[illegible] en [illegible] [illegible] en [illegible] [illegible] [illegible]

[illegible] en domingo amar an [illegible] torregrossa [illegible] [illegible]
[illegible] [illegible] [illegible] [illegible] [illegible] [illegible] [illegible]
[illegible] [illegible] [illegible] [illegible] [illegible] [illegible] [illegible] [illegible]
[illegible] [illegible] [illegible] [illegible]

[illegible]

181

Die lune xi mensis januarii
anno a nat. dni a° cccc° xviii°

Hunt bonanat de alcoy es condempnat per lonrat en ffeliu domenech ju[illegible]
dela vila de alcoy sent pertribunal segons es acostumat en regne de val[illegible]
sots pena del quart en donar e paguar an [illegible] e als sen
xviii ss que li confesa deuer en juhi los quals li aia donat dins x dies [illegible]
[illegible] Et la pena del quart fon estipulada per lo sterua dela cort [illegible]
loch dela senyoria

Die lune xviii januarii
anno a nat. dni a° cccc° xviii°

Emp. Hertes soler saig dix e feu [illegible] que ell de manament del justich a justi[illegible]
cia e requesta den bnt andreu e den pere celfa auia emparat en podr[illegible]
den jac alboreda e den bnt reg tot co que tenen den pere suirana sots
pena de lx ss e restituir la cosa emparada en doble.

Miquel forn de alcoy es condempnat per lonrat en ffeliu domenech justich
dela vila de alcoy sent pertribunal segons es acostumat en regne de
valencia sots pena del quart en donar e pagar an johan domenech vehin
dela dita vila e als sen en x ss que li confesa deuer en juhi los quals
li aia donat dins x dies primerviniens Et la pena del quart fon stipu-
lada per lo sterua dela cort en loch dela senyoria

Die martis xix januarii
anno quadro

Pere jorda forn de alcoy de lur plana voluntat sob s. e sos bns sots pena
del quart pagador ala senyoria en donar e paguar an domingo segrio
de alcoy present e als sen en Nou lliures moneda rel de valencia per raho de
un ohtar que de aquell compra e reb Et los quals li prins donar e pagar
a nadal primerviniens Et per aço ob sos bns Et la pena del quart fon [illegible]
per lo sterua dela cort en loch dela senyoria.

Die lune xxv mensis
Januarii anno predicto

Domingo barcalo de alcoy de lur plana voluntat sob si e sos bens
sots pena del quart pagador ala senyoria en donar e pagar an Guilh
lem forn e als seus en lxxxvii ss moneda reals de valencia
de prestecs. Et los quals li promes pagar a sent angel primeuiment per raho
obligua sos bens. Et la pena del quart fon stipulada per lo sterna dela
cort en loch dela senyoria

Die lune prima die februarii
anno a nat. dni m° cccc° xviii

Lunt vila plana fil den bertho de alcoy de lur plana voluntat sob si e
sos bens sots pena del quart pagador ala senyoria en donar e pagar an
Arnau oro present e als seus en dotze lliures moneda reals de valencia per
raho e preu de un pell de bous que de aquell compra agues e rebe. Et
los quals li promes pagar a sent angel primeuiment. Et per aco ob sos
bens. Et la pena del quart fon stipulada per lo sterna dela cort en loch
dela senyoria

Bertho solr saig dix e feu relacio que ell de manament del justicia
e ajustancia den [illegible] auia emparat en poder den Francesch
Perez un cafiz de forment sots pena de lx ss e restituir la cosa en
parada en doble.

Bertho solr saig dix e feu relacio que ell de manament den Johan do
menech lochtenent del honrat en felin domenech justicia e ajustancia den ferrer
sistrenes vehi dela vila de penaguila auia emparat en poder den felin
domenech dos cordes e una ouella den angel pedro fill quondam den do
pedro axi com abans de sos pares sots pena de lx ss e restituir la cosa en
doble.

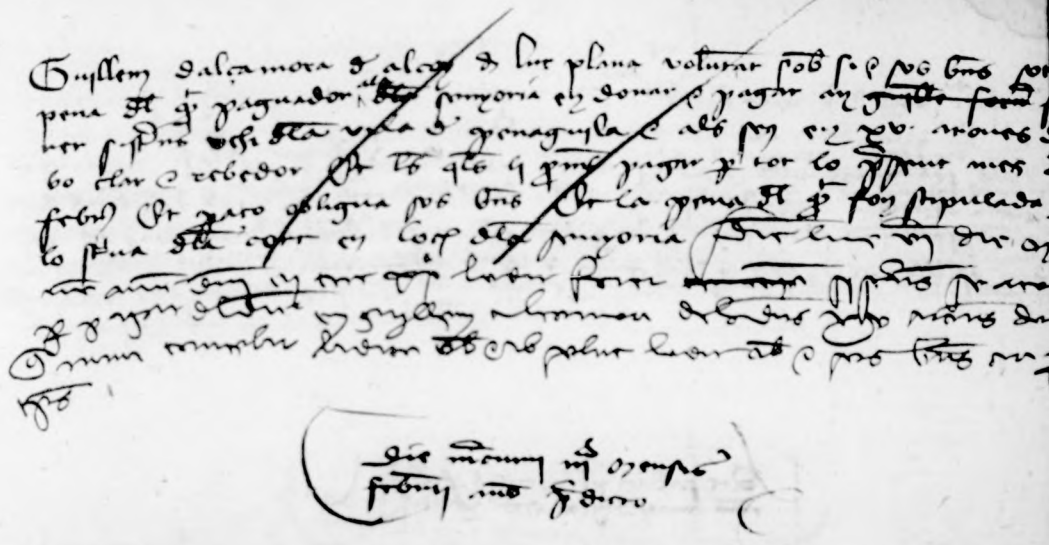

Guillem dalçamora de alcoy de lur plana voluntat sob s. e sos bns sots
pena del q̃ pagador ala senyoria en donar e pagar an ~~guille forn~~
ner sistrens vehi dela vila de penaguila e als sen en xv arones
bo clar e rebedor Et les quals li promis pagar per tot lo present mes
febrer Et per aço obligua sos bns Et la pena del q̃ fon stipulada
lo stria dela cort en loch dela senyoria Die lune vij die
[illegible]
[illegible]
[illegible]
[illegible]

Die mercurii iij mensis
febrerii anno predicto

Domingo pedro vehi dela vila de alcoy ~~sob de~~ lur plana volunt
sob s. e sos bns sots pena del q̃ pagador ala senyoria en donar e
pagar an bnt jou Quatorze hurs xv ss moneda reals de valencia
raho e preu de vij mill q̃ de aquell compra agut e rebe Et les quals li
pagar [illegible] ~~sots pena del q̃~~ Et per aço obligua sos bns
la pena del q̃ fon stipulada per lo stria dela cort en loch dela senyoria

Hertes centoria vehi dela vila de alcoy de lur plana voluntat sob s. e sos bns
sots pena del q̃ pagador ala senyoria en donar e pagar an bnt Sancho
pere vehi dela dita vila Quarenta sols moneda reals de valencia los quals
presta en bona amor Et los quals li promis pagar apasqua primerement
per aço obligua sos bns Et la pena del q̃ fon stipulada per lo stria dela cort
en loch dela senyoria

Jaume maroqui tintorer vehi dela vila de Cocentaina renunciant [illegible]
[illegible] al for del justicia dela vila de alcoy de lur plana voluntat sob s. e sos bns
sots pena del q̃ pagador ala senyoria en donar e pagar an Sancho
pere vehi dela dita vila de alcoy en Nou hurs e quatre ss reys de val per
raho de prestecs Et los quals li promis pagar apasqua de Cinquagesima primer
vinent Et per aço obligua sos bns Et la pena del q̃ fon stipulada per lo stria
dela cort en loch dela senyoria

Die veneris xix^a febrij
anno a nat. dni m° cccc xviij

Jaume lido vehi de alcoy es condempnat per lonrat en ffeliu domenech justicia de la dita vila sent pro tribunal en loch abte e suficient segons es acostumat en regne de valencia sots pena del quart pagador ala senyoria en donar e pagar an domingo matax en sis sous moneda reals de valencia qui confesa deuer en juhi. Et los quals li aia pagat dins x dies primeres vinents. Et la pena del quart fon stipulada per lo scriua de la cort en loch de la senyoria

Die martis xxiij^a febrij
anno predicto

Matheu lido de alcoy de lur plana voluntat sob si e sos bens sots pena del quart pagador ala senyoria en donar e pagar an Alfonso pastor vehi del loch de ibi present e als seus en lxxx sous per raho de vn mull que de aquell compra agues e rebe. Et los quals promes pagar a sent anquel primeriment. Et per aço ob sos bens. Et la pena del quart fon stipulada per lo scriua de la cort en loch de la senyoria

~~Berenguer vila de alcoy de lur plana voluntat sob si e sos bens sots pena del quart pagador ala senyoria en donar e pagar an bart soler en nom de tudor de poncet soler fill quondam den ffrancesch soler en sis lliures de moneda reals de valencia per raho e preu de vna vinya que de aquell compra agues e rebe. Et los quals promes pagar ala festa de nadal primeriment. Et per aço ob sos bens. Et la pena del quart fon stipulada per lo scriua de la cort en loch de la senyoria. Die lune xxij aprilis anno a nat. dni m° cccc xx lo dit en bart soler ell dit nom se atorga per pagar dels dits sis lliures per que mana cancelar~~

Die Jouis xxiiij^a

Pere soler de alcoy es condempnat per lonrat justicia sent pro tribunal en loch abte e suficient segons es acostumat en regne de valencia sots pena del quart pagador ala senyoria en donar e pagar an ~~domingo~~ bueran vidal notari prador den ffferret pont en xl sous moneda reals de valencia qui confesa deuer en juhi. Et los quals li aia pagat dins xl dies primeres vinents. Et la pena del quart fon stipulada per lo scriua de la cort en loch de la senyoria. Die mercurij viij^a marcij lo dit en gran vidal recla del dit en pere soler dels dits xl sous. Et nors mens reqt manament ex e c. Et lo justicia rebe e c. Et nors mens mana abertes soler saig e c. Et lo qual dit mercurij xxiiij^a marcij del dit any lo dit ferrer pont ans de pagua a si feu cessio an lois dalcamora present dona e pris ecc. tenent de enccio e c. Et ts berenguer marti e bertho soler e c. Bertho soler saig dix e feu reo si saud fet lo dit manament an pere soler lo qual dix e respos que faria per que dengues

Pere Ferriol vehi dela vila de Alcoy de lur plana volentat pot si e sos bens posa pena del quart pagador ala senyoria en donar e pagar an Johana Ganalda en nom de Pere Deri Bertomeu Moya en Xorata sols. Et los quals promes pagar a sent Miquel primerveent. Et per ço obliga sos bens. Et la pena del quart fon stipulada per lo fiscal dela cort en loch dela senyoria

Die veneris xxv^o^ febrer anno predicto

Pasqual Xymeno de Alcoy de lur plana volentat sots si e sos bens posa pena del quart pagador ala senyoria en donar e pagar an Domingo Marcos ostaler en v lliures vj diners per raho de prestech. Et los quals promes pagar a x dies. Et per ço obliga sos bens. Et la pena del quart fon stipulada per lo fiscal dela cort en loch dela senyoria

Die lune prima de marts anno predicto

Frances Soler de Alcoy de lur plana volentat sots si e sos bens posa pena del quart pagador ala senyoria en donar e pagar an Frances Tarrago absent e als seus en Cent e dos sols per raho de prestech. Et los quals promes pagar a deu dies. Et per ço obliga sos bens. Et la pena del quart fon stipulada per lo fiscal dela cort en loch dela senyoria

Die mercurii iij^o^ de marts anno mccccxxxx

Pere Bernabeu al Borrac de Alcoy es condempnat per lo honrat justicia senyor del tribunal en loch absent e sufficient stat sots ... en Domingo de vall sots pena del quart pagador ala senyoria en donar e pagar an ... de Alcoy en xxx lliures moneda reyal de Valencia los quals li confessa deure en juhi. Et los quals li ha a pagar dins x dies. Et ... Et la pena del quart fon stipulada per lo fiscal dela cort en loch dela senyoria

Die lune viij marcij
anno mat[illegible] d[illegible] m[illegible] cc[illegible] xxvij

Pe oro texidor de alcoy de lur plana voluntat sob s[illegible] sos bns sots pena del
q[illegible] pagador ala senyoria en donar e pagar an guillelme forn vehi dela dita
vila e als sen en viij llrs e miga [illegible] raso de vn oliuar q[illegible] de aquell compra agues
e rebs Et los quals prins pagar ~~[illegible]~~ anadal prinduiment Et per aço obliga
sos bns e la pena del q[illegible] fon stipulada per lo stiua dela cort en loc dela se-
yoria

Jaume spinos de alcoy s[illegible] de lur plana voluntat sob s[illegible] sos bns sots pena del
q[illegible] pagador ala senyoria en donar e pagar an pasqual [illegible] vehi de alcoy
e als sen en xx ss moneda [illegible] de valencia per raso e preu de vnes casas q[illegible] de
aquell compra agues e rebs Et los quals prins pagar a sent anquel prinduiment
Et per aço obligua sos bns Et la pena del q[illegible] fon stipulada per lo stiua dela
cort en loc dela senyoria

Pe ferriol vehi dela vila de alcoy de lur plana voluntat sob s[illegible] sos bns sots
pena del q[illegible] pagador ala senyoria en donar e pagar an johan beluer e an pere
jorda e als sen en xij llrs reals de valencia per raso quals prins donar per raso
de quitar vnes possessios quali an venuds ~~[illegible]~~ Et les quals
prins pagar la mitat a sent anquel prinduiment e lalt mitat a sent anquel qui
ve en vn any Et per aço obligua sos bns Et la pena del q[illegible] fon stipulada
per lo stiua dela cort en loc dela senyoria

Die martis xvij marcij
anno predicto

Anquel aznar de alcoy de lur plana voluntat sob ~~[illegible]~~ s[illegible] sos bns sots pena del q[illegible]
pagador ala senyoria en donar e pagar an anquel darques fadri en xxxiiij ss
per raso quals si presta en bona amor Et los quals ~~[illegible]~~ prins pagar a sent johan
prinduiment Et per aço obliga sos bns Et la pena del q[illegible] fon stipulada per lo stiua
dela cort en loc dela senyoria

Die veneris xxvi marcii

Alfonso centoria de Alcoy es condempnat per lonrat en Felix Domenech justicia dela vila de alcoy sent pertribunal segons es acostumat dins Regne de valencia sots pena del quart en donar e pagar

Die veneris ii die aprilis

Jacme barbera de alcoy de sa plana voluntat sob si e sos bens sots pena del quart pagador ala senyoria en donar e pagar an pere solr vehi dela dita vila present e als sen en onze lliures moneda reals de valencia per raho e preu de vn mul que de aquell compra hague e rebe. Et los quals prins pagar a sent Miquel primeriment. Et per aco obligs sos bens. Et la pena del quart fon estipulada per lo sterna dela cort en loch dela senyoria

Die lune v aprilis

empar Hertho solr saig Reo si hauer emparats per manament del justicia e ajustancia den pere jorda maior en poder den Miquel forn lxvi sous moneda reals de valencia los quals dits lxvi sous lo dit en Miquel deuia an Johan catala e lo dit en Johan catala an pere jorda sots pena de lx sous. Et restituir la cosa emparada en doble

Miquel forn vehi dela vila de alcoy de sa plana voluntat sobligas e sos bens sots pena del quart pagador ala senyoria en donar e pagar an Johan dal camora vehi dela dita vila present e als sen en xii lliures xvi sous moneda reals de valencia ~~Et los~~ quals li presta en bona amor. Et los li prins pagar a sta Maria de Agost. Et paco obligs sos bens. Et la pena del quart fon estipulada per lo sterna dela cort en loch dela senyoria. [illegible]

192

Die veneris xxiiij aprilis anno predicto

Johan gomiz vesi de la vila de alcoy de sa plana voluntat sobliga si e sos bens sots pena del que pagador a la senyoria en donar e pagar an Johan andres vesi de la vila de Cocres present e als sen en xxvij de mercedes de valencia per raso de presteres. Et los quals prins pagar a sta maria de agost primeriment. Et per aço ob sos bens. Et la pena del que fon stipulada per lo scriva de la cort en loc de la senyoria

Die lune xxvij die aprilis

Bnt berengu vesi del loc de ibi sots mentesse a for del justicia de la vila de Alcoy e renunciant a son propri for de sa plana voluntat sobliga si e sos bens sots pena del que pagador a la senyoria en donar e pagar an pont soler de alcoy present e als sen en vj arrovas dolli bo clar e mercadier. Et les quals prins pagar a sta maria de agost primeriment segons sevendra per la vila dacia a la dita festa. Et per aço obliga sos bens. Et la pena del que fon stipulada per lo scriva de la cort en loc de la senyoria

Die jovis xxix aprilis anno anatis domini mcccc xxvj

Johan gotrie barbr vesi de la vila de alcoy de sa plana voluntat sobliga si e sos bens sots pena del que pagador a la senyoria en donar e pagar an Antoni perez vesi de la dita vila present e als sen en x florins dor darago de bon or e de just pes per raso e preu de vij rocis que de aquell compra sagre e rebe. Et los quals prins pagar a sent miquel primeriment. Et per aço obliga sos bens. Et la pena del que fon stipulada per lo scriva de la cort en loc de la senyoria. Die jovis xj januarii anno anatis domini mcccc xxx lo dit nantho perez fraterga per pagar dels dits deu florins per que mana cancelar la dita ob

Die veneris xxx aprilis

Pasqual pedro vesi del loc de onil sots mentesse a for del justicia de la vila de alcoy e renunciant a son propri for de sa plana voluntat sobliga si e sos bens sots pena del que pagador a la senyoria en donar e pagar an bnt jou maior en viij bns ij de mercedes de valencia per raso e preu de vij panell de pons que de aquell compra sagre e rebe. Et los quals prins pagar per tot lo mes de agost primeriment. Et per aço ob sos bens. Et la pena del que fon stipulada per lo scriva de la cort en loc de la senyoria

dz Domingo martin vehi de la vila de Alcoy per fer pagua asi de guaranta vuit
v. dos. a hi deu Gaspar Ximenez vehi de la dita vila. Et per la promora xvii ha
tons de ... axi com regueria que fos girados al corredor. Et nostre ma-
... a hi fos donats x dies dits los quals dona de ... que al xx dia
osta sia en cort per veure fer ... Et lo justicia dits la dita osta si entrava quant
... e caso de ... nos en pus. Et nostre mayor mana a Bertho pot-
sanj que tengua la dita osta venal per dos dies x dies. Et axi matex
que li fara lo dit manament de x dies

(Die veneris xxii madii
anno predicto)

dz Miquel Gaspar vehi de la vila de Alcoy se ... per Lonnat en Pelin
Domenech justicia de la vila de Alcoy ... per ... en loc ... e ... se
... en ... de Valls ... pena ... per pagador ala senyoria en don
e pagar al ... en Johan Torregrossa ... beneficiat del benefici de ... en
Johan Gabriel en ... dotze ss vi dos que li ... en ... Et los quals li
aja pagat dits x dies primers ... Et la pena ... per ... ... lo
... de la cort en loc de la senyoria
Dies veneris xxvi augusti anno ... ... dona ... lo dit Lonnat
justicia Compareix lo dit en Johan Torregrossa. Et dix que ... la ... de la
quantitat ... la ... ... Et nostre mayor ... ...
... ... clausules acostumades dits los quals
... donat e pagat ... ... Et lo justicia dits
... Et nostre mayor mana a Johan Mora sang que fara manament ... Et lo
qual sang ... que ... ... d'agost ... lo dit manament
Die lune ... ... setembris ... ... dona lo dit Lonnat justicia Com-
pareix lo dit en Johan Torregrossa. Et dix que ... lo dit en ... nol aja pagat
... ... que ... los bens mobles ... ... dit en ... ...
... Et lo justicia ... Et nostre mayor mana a Johan Mora sang que ...
... los dits bens ... lo ... en ... ... Et lo ... sang ... que ...
... de ...

gria vesi dela dita vila present e als seus en xxvij sous viij dens los
quals confessa deuer en juhi. Et los quals promes pagar dins x dies
primers vinents. Et la pena del que fon stipulada per lo sterna dela cort
en loch dela senyoria

Die lune xiiij junij
anno predicto

Miquel guayts vesi dela vila de alcoy es ~~estat~~ condempnat per lorrat
en johan domenech lochtenent del honrat en ffelip domenech justich dela vila
de alcoy sent pretribunal segons es acostumat en regne de valencia
sots pena del que pagador ala senyoria en donar e pagar an
bernat vilaplana vesi dela dita vila present e als seus en xx sous
moned rel de valencia los quals confessa en juhi. Et los quals promes
pagar dins x dies primers vinents. Et la pena del que fon
stipulada per lo sterna dela cort en loch dela senyoria

Die martis xxij junij

Bertho arcayna vesi dela vila de alcoy e na margalida muller
de aquell de ses plans voluntats sobligue si e sos bens sots pena
del que pagador ala senyoria en donar e pagar an johan sau
chet barber absent en quarata sous moned rel de vall per raho
e preu de una vinya que de aquell comprarent e hagueren. Et la qual
li prometerent pagar a sent miquel prenumerat. Et per aço obli
garen sos bens. Et renunciarent abenefici de perdida accio no
na e vella constitucio etc. Et la pena del que fon stipula
da per lo sterna dela cort en loch dela senyoria

Dia lunis xxiiij
ano dicto

Jaumes cruyroya aladrer vesi del vila d'alcoy e sa ffemna volunter pl
dits ab lur bon grat atorgaren et ffiançador ala ffemjadera et donar e pagar a
Ramon Sanou e Johan Sanou ffills e hereus de Johan Sanou
mes avant dits ffiançats Car ffet es entre aquells et los quals li ffiançaren
de quart fos stipulada da ffo la ffira del cort en lost del ffemjadera

Dia martis xxv
ano dicto

Jaumes Cruyroya aladrer vesi del vila d'alcoy e sa ffemna volunter pl
dits ab lur bon grat atorgaren et ffiançador ala ffemjadera et donar e pagar a
Ramon Sanou e Johan Sanou ffills e hereus de Johan Sanou
mes avant dits ffiançats Car ffet es entre aquells et los quals li ffiançaren
de quart fos stipulada da ffo la ffira del cort en lost del ffemjadera

Dia veneris xxvj
ano dicto

Jaumes Cruyroya aladrer vesi del vila d'alcoy e sa ffemna volunter pl
dits ab lur bon grat atorgaren et ffiançador ala ffemjadera et donar e pagar a
Ramon Sanou e Johan Sanou ffills e hereus de Johan Sanou
mes avant dits ffiançats Car ffet es entre aquells et los quals li ffiançaren
de quart fos stipulada da ffo la ffira del cort en lost del ffemjadera

Dia sabbati xxvij
ano dicto

Jaumes Cruyroya aladrer vesi del vila d'alcoy e sa ffemna volunter pl
dits ab lur bon grat atorgaren et ffiançador ala ffemjadera et donar e pagar a
Ramon Sanou e Johan Sanou ffills e hereus de Johan Sanou
mes avant dits ffiançats Car ffet es entre aquells et los quals li ffiançaren
de quart fos stipulada da ffo la ffira del cort en lost del ffemjadera

Dia lunis xxviij
ano dicto

Jaumes Cruyroya aladrer vesi del vila d'alcoy e sa ffemna volunter pl
dits ab lur bon grat atorgaren et ffiançador ala ffemjadera et donar e pagar a
Ramon Sanou e Johan Sanou ffills e hereus de Johan Sanou
mes avant dits ffiançats Car ffet es entre aquells et los quals li ffiançaren
de quart fos stipulada da ffo la ffira del cort en lost del ffemjadera

Dia martis xxix
ano dicto

Jaumes Cruyroya aladrer vesi del vila d'alcoy e sa ffemna volunter pl
dits ab lur bon grat atorgaren et ffiançador ala ffemjadera et donar e pagar a
Ramon Sanou e Johan Sanou ffills e hereus de Johan Sanou
mes avant dits ffiançats Car ffet es entre aquells et los quals li ffiançaren
de quart fos stipulada da ffo la ffira del cort en lost del ffemjadera

Dia veneris xxvj
ano dicto

Jaumes Cruyroya aladrer vesi del vila d'alcoy e sa ffemna volunter pl
dits ab lur bon grat atorgaren et ffiançador ala ffemjadera et donar e pagar a
Ramon Sanou e Johan Sanou ffills e hereus de Johan Sanou
mes avant dits ffiançats Car ffet es entre aquells et los quals li ffiançaren
de quart fos stipulada da ffo la ffira del cort en lost del ffemjadera

Dia sabbati xxvij
ano dicto

Jaumes Cruyroya aladrer vesi del vila d'alcoy e sa ffemna volunter pl
dits ab lur bon grat atorgaren et ffiançador ala ffemjadera et donar e pagar a
Ramon Sanou e Johan Sanou ffills e hereus de Johan Sanou
mes avant dits ffiançats Car ffet es entre aquells et los quals li ffiançaren
de quart fos stipulada da ffo la ffira del cort en lost del ffemjadera

Dia lunis xxviij
ano dicto

Jaumes Cruyroya aladrer vesi del vila d'alcoy e sa ffemna volunter pl
dits ab lur bon grat atorgaren et ffiançador ala ffemjadera et donar e pagar a
Ramon Sanou e Johan Sanou ffills e hereus de Johan Sanou
mes avant dits ffiançats Car ffet es entre aquells et los quals li ffiançaren
de quart fos stipulada da ffo la ffira del cort en lost del ffemjadera

Dia martis xxix
ano dicto

Jaumes Cruyroya aladrer vesi del vila d'alcoy e sa ffemna volunter pl
dits ab lur bon grat atorgaren et ffiançador ala ffemjadera et donar e pagar a
Ramon Sanou e Johan Sanou ffills e hereus de Johan Sanou
mes avant dits ffiançats Car ffet es entre aquells et los quals li ffiançaren
de quart fos stipulada da ffo la ffira del cort en lost del ffemjadera

Die sabati xxi agusti

Berengar cocorell arnau cocorell fill de aquell vehins de la vila de alcoy simul
et insolidum de ... plana voluntat sobligue sots pena del quart pagador
a la senyoria en donar e pagar an guille ferrer vehi de la dita vila presente
als sens en vi arones doli boclar e rebedor. Et los quals prometen
pagar per tot lo mes de jeuer primeriment. Et per aço obligare sos bens
Et la pena del quart fon stipulada per lo scriva de la cort en loc de la
senyoria. Renunciant a benefici de prorida actio nova vella constitucio

Die lune xxiii agusti

Pere oro vehi de la vila de alcoy de sa plana voluntat sob si e sos bens sots
pena del quart pagador a la senyoria en donar e pagar an antoni perez
vehi de la dita vila e als sens en xxxiiii sous vi dens los quals dix que li
deuia per raho de prestecs. Et los quals promes pagar de seur aniquel
primeriment en vii any. Et per aço obliga sos bens. Et la pena del
quart fon stipulada per lo notari de la cort en loc de la senyoria

Frances purog vehi de la vila de alcoy de sa plana voluntat sob si e
sos bens sots pena del quart pagador a la senyoria en donar e pagar an
johan dalcamora e als sens en xxxiiii sous per raho de prestecs. Et
los quals promes pagar al primer oli sots tal condicio que lo dit ffran
ces sia tengut fer les olives ab lo dit en johan e si en lo dit cas
nol paga que de ali avant sia tengut fer les dites olives ab aquell cro al
altre pagua

Die mercurii prima die
septembris

Aniquel guayes vehi de la vila de alcoy de sa plana voluntat sob si
e sos bens sots pena del quart pagador a la senyoria en donar e pagar an
guille ferrer e als sens en xxii sous per raho de prestecs. Et los quals promes
pagar madal primeriment. Et per aço obliga sos bens. Et la pena del quart
fon stipulada per lo scriva de la cort en loc de la senyoria

201

Die veneris xxiiii septembris

Joe Vergs de Alcoy es condempnat per lourat per lourat en Felix Domenech justicia de la vila de Alcoy sen per tribunal segons es acostumat dis Regne de Valencia pots que del que pagador a la senyoria en dobla e pagar an bon ohm e als seus en una arova doli. Et la qual prins pagar dis x dies primers ... pots ~~pena del que~~ Et la pena del que fon stipulada per lo sterna de la cort en loch de la senyoria

Miquel Azrar de Alcoy fo de sa plana voluntat sob si e sos bens pots pena del que pagador a la senyoria en dobla e pagar an ohm berenguer e als seus en uni arovas doli bo clar e rebedor en Calmata ab Sarara. Et lo qual prins pagar per tot lo mes de febrer prindiquent. Et per aço ob sos bens. Et la pena del que fon stipulada per lo sterna de la cort en loch de la senyoria

Johan Tol de Alcoy sob de sa plana voluntat sob si e sos bens pots que del que pagador a la senyoria en dobla e pagar an ohm berenguer en xviii arovas doli bo clar ~~e rebedor~~ mercader ab sa Gurra de Tara en Calmata en Calcaria. Et lo qual prins pagar per tot lo mes de febrer prindiquent. Et per aço ob sos bens. Et la pena del que fon stipulada per lo sterna de la cort en loch de la senyoria

Die sabati xxv septembris

Lo Vercho Soler Saig Reo que de manament del justicia e arequesta dels capellans havia empat en poder den Jaume Cerroia alaudar pots pena de lx s. e restituir la cosa empada en dobla que ell no quite aquell sen sal que fa als hereus de Lopximenes de Tolsana qui solia cerrar den marti dezcaso sens manament dels capellans o ala manifestar aquells. Et lo qual respos que no faria res

203

Die veneris prima octobris

Pere Jorda fforner vehi de Alcoy de sa plana voluntat sots pena de cent sous per pacte et ... pagador ala senyoria en diner e pagar a(n) ... Berenguer ... en v arroves doli ... ab salvament ... E lo ... primus pagar per tot lo mes de febrer. E per aço sobliga sos bens. E la pena et ... fon stipulada per lo ... dela cort en loch dela senyoria
Die ... manua cancelar la dita ... pagat dels v arroves doli ...

Die lune iii octobris
anno ...

Alfonso [illegible] vehi de Alcoy de sa plana voluntat sots pena de cent sous per pacte et ... pagador ala senyoria en diner e pagar a(n) ... Berenguer e als seus en vi arroves doli ... ab salvament ... E lo ... primus pagar per tot lo mes de febrer. E per aço obliga sos bens. E la pena et ... fon stipulada per lo ... dela cort en loch dela senyoria

Pere Ferrer vehi de Alcoy de sa plana voluntat sots pena de cent sous per pacte et ... pagador ala senyoria en diner e pagar a(n) Johan ... vehi dela dita vila e als seus en ... E los ... dits ... E per aço obliga sos bens. E la pena et ... fon stipulada per lo ... dela cort en loch dela senyoria

Die martis iiii octobris
anno ...

Empº

... en ... vehi de Alcoy ... poder ... bestia ... en ... vila plana ... ... Crestofol ... noble

Die jovis viij octobris
[illegible]

[illegible] vila plana [illegible] de la vila de alcoy de sa plana volutat sob si e bns
[illegible] pagador ala senyoria en dotar e pagar al [illegible]
de [illegible] doncell [illegible] de la Ciutat de valencia [illegible] e als [illegible]
[illegible] moneda [illegible] de valencia [illegible] e [illegible]
[illegible] los quals [illegible] pagar [illegible]
[illegible] e [illegible] ob sos bns [illegible] la pena del [illegible] stipulada [illegible]
[illegible] de la cort en loc de la senyoria // [illegible]
[illegible] vila [illegible]
[illegible] vila plana [illegible] [illegible]
[illegible] [illegible] [illegible]
[illegible] [illegible] [illegible]

[illegible] de alcoy de sa plana volutat sob si e bns [illegible]
[illegible] pagador ala senyoria en dotar e pagar [illegible]
[illegible] florins dor [illegible] de [illegible]
[illegible] los quals [illegible] pagar al [illegible]
[illegible] ob sos bns [illegible] la pena del [illegible] stipulada
[illegible] de la cort en loc de la senyoria

[illegible] [illegible] [illegible]
[illegible] [illegible] [illegible]
[illegible] [illegible] [illegible]
[illegible] [illegible] [illegible]
[illegible] [illegible] [illegible]

Die veneris viij octobris

Johan corrogrossa de alcoy de sa plana volutat sob si e bns [illegible]
[illegible] pagador ala senyoria en dotar e pagar [illegible]
[illegible] de la dita vila [illegible] e als [illegible]
[illegible] [illegible] [illegible]
[illegible] pagar [illegible] [illegible] e [illegible] los [illegible]
[illegible] stipulada [illegible] de la cort en loc de la senyoria
[illegible] [illegible] [illegible] [illegible]
[illegible] [illegible] [illegible] [illegible]

Bertho Ganalda de Alcoy sob de sa plana volunt si e sos bns sots pa
del qual pagador a la senyoria en donar e pagar an Guillem Forn de Al
coy e als seus en xiii lliures e ... moneda ... de vn mill ... de aquell apres ... Et los quals prins pagar a Pasqua
lada per lo sterna de la corte en loch de la senyoria ... Et la pena del qual fo sepulta
... Ledo en Guillem Forn ... Bertho Ganalda ... Guillem ... Alcoy ... Et ... ob e sos bns ...

Die mercurii xiii octobris

Bertho Pasqual ... de Alcoy es condempnat per lo ... en Johan Domenech ... de la vila de Alcoy ... Et ... de Valencia sots pena del qual pagador a la senyoria en donar e pagar an Johan Pirog en tres cases de algepe. Et los quals prins pagar dins deu dies primers vinents. Et la pena del qual fo sepulada per lo sterna de la corte en loch de la senyoria

Die veneris xv octobris

Jose Oro de Alcoy de sa plana volunt sob si e sos bns sots pa del qual pagador a la senyoria en donar e pagar an Pere Guillem ... de Cocentaine e als seus en cent ss. Et los quals prins pagar ... Et ... ob sos bns. Et la pena del quart sol sepulada per lo notari de la corte en loch de la senyoria

Die martis xix octobris

Berengar Marci de Alcoy es condempnat per lo ... en loch ... Et ... de Valencia sots pa del qual pagador a la senyoria en donar e pagar an Juan Barbera de Alcoy en xxxiiii ss ... Et los quals prins pagar dins deu dies primers vinents. Et la pena del quart sol sepulada per lo notari de la corte en loch de la senyoria

Guillamo guardiola fill den Francesch de alcoy es condempnat per lo nostre
en Felix domenech justicia de la vila de alcoy sent per tribunal segons
es estat acostumat en Regne de valencia sots pena del quart pagador
a la senyoria en donar e pagar an Jacme gil e an domingo aznar
e als seus en quatrecentes cinquanta sols per raho de vestiar que de
aquells compra. Et los quals prenes pagar dits xi dies primers
vinents. Et la pena del quart fon stipulada per lo scriva de la cort
en loc de la senyoria

Francesch mollor de alcoy es condempnat per lo nostre en Felix dome
nech justicia de la vila de alcoy sent per tribunal segons es acostumat
en Regne de valencia sots pena del quart pagador a la senyoria
en donar e pagar an Guillamo guardiola e als seus en [illegible]
per raho de lana que de aquells compra. Et los quals prenes pagar dits
xi dies primers vinents. Et la pena del quart fon stipulada per lo nostre
de la cort en loc de la senyoria [illegible] dis martis xix
decembris anno a nat. dni [illegible] Guillamo guardiola se confesa per pagar
de la quantitat en la dita condempnacio contenguda

Vnt bonanat de alcoy es condempnat per lo nostre en Felix domenech
justicia de la vila de alcoy sent per tribunal segons es acostumat en Reg
ne de valencia sots pena del quart pagador a la senyoria en donar
e pagar an Pere dalcamora e als seus en vi cafis de forment
Et lo qual prenes pagar dits xi dies primers vinents. Et la pena
del quart fon stipulada per lo nostre de la cort en loc de la senyoria.
die martis xx januarii anno a nat. dni [illegible] Pere dalcamora [illegible]
[illegible] se per pagar del dit cafis de forment per que manava
cancelar la dita [illegible]

Simo celfa de alcoy de sa plana voluntat sol. [illegible] sous sots pena
del quart pagador a la senyoria en donar e pagar an domingo carasco
[illegible] e als seus en [illegible] per raho de [illegible]. Et los quals
li prenes pagar a pasqua [illegible]. Et [illegible] sous [illegible]
la pena del quart fon stipulada per lo scriva de la cort en loc de la senyoria
die [illegible] [illegible] [illegible] [illegible] [illegible] [illegible]
[illegible] [illegible] [illegible] [illegible] [illegible] [illegible]
[illegible] [illegible] [illegible] [illegible] [illegible]

210

Frances mollor de alcoy de sa plana voluntat sob si e bens seus sots pena del
quart pagador ala senyoria en donar e pagar an fillel chorut moro de
barcel en vnj lliures moneda reales de valencia restants de maior quan-
titat per raso de vij mil que de aquell compra. Et los quals prenis pagar
a madal principent. Et per aço ob sos bens. Et la pena del quart fo stipu-
lada per lo scriva dela cort en loc dela senyoria

Domingo celfa de alcoy de sa plana voluntat sob si e sos bens sots
pena del quart pagador ala senyoria en donar e pagar an berenguer de
alcamora e als seus en c v ss per raso de prestecs. Et los quals prenis
pagar per tot lliures de agost principent per raso de blat que de aquell compra. Et per
aço ob sos bens. Et la pena del quart fo stipulada per lo scriva dela
cort en loc dela senyoria

Die mercurij xx Novembris

Domingo matax menor de sa plana voluntat sob si e bens seus sots pena
del quart pagador ala senyoria en donar e pagar an pere mollor e als seus
en xxxvij sols per raso de prestecs. Et los quals prenis pagar ala
festa de carnestoltes principent per raso de blat del deline sots messe al
for del port del quege dels del marys. Et per aço ob sos bens. Et
la pena del quart fo stipulada per lo scriva dela cort en loc dela senyoria

Pere abat per ayre e per maco simul e in solidum de lurs plans voluntats
sob si e bens seus sots pena del quart pagador ala senyoria en donar
e pagar an guillem tarasco de alcoy e als seus presents en sis
lliures per raso de una peça que de aquell comprarem. Et los quals li
prometent pagar a madal principent. Et per aço obligarem sos bens.
Et la pena del quart fo stipulada per lo scriva dela cort en loc dela senyo-
ria. Renunciarem quant aço a benefici de procida actio nova e bella cons-
titucio e ala epla de vendria e al fur de valencia dient que ans sia quen-
gut lo principal dela fermança.

Cardona

Quarta ma.

Dies jouis xvij nouembris ano mat. dñi a. cc. xlvij. Amat Conrat en Guil
gual barbera loctte de Conrat en ffrelu domenech justicia del vila d alcoy Com
en johan alamany jurat e escriura una lisi en pig oberta el dorb segra
da del generia Aguilo

Lo fenet don Jofre de alt senyor en ffernando d'Gona memoria Rey darago e de Sicilia
ffill e p la gra de deu duch de monblanch e de prouença ffill e senyor de la ara e de senyor
rey ara viguat fiares e senyor mer molt cer en tots per regnes e terres gral governador
al amat lo justicia de la vila d alcoy e a tot loctte salut e dilecció Com a mi altra ves
nra dite valent xvij jurats prems lapsi sia estat manat en Ramo cardona loctte ter
e dins x. dies ladonchs seguents e apremptes seguen deuts e pugats en agrit d acagra
doncell fiu de Amerat d valen Berge florit de deuts e de mestos e oficials tots
e mostrados justs rubis e de fer nou deguts segos en la dita vila es ordenat e/en
com lo dit en Ramo cardona alguna dites coses no sia estat fet ans en
gra sua lo dit en agrill de acagra sa offerts ala nra cort ramet tots mobles
e semouents del dessg dit deutor castrats als dits guanyats e mestos degunes
nos e sengles ur jusia jutal e ppa del dit senyor Rey e nra vos dits e mana
e en gracia vista la ffelm fiances stius e amonor e ags legina subastació
fferdent vendre ramets tots mobles e semouents del dit deutor castrats als dits
guanyats e mestos lo ju dits quals nos reman cometats Car ço p no mudats
dats valen nona nouembr ano mat. dñi a. cc. xlvij.

Per lesta e publicada la dita lisi lo dit Conrat loctte d justicia dessa degunes
e ygler e cuntgen la dita lisi lo dit en Ramo cardona fos en pigsuera
una cadi e dats comuns e pregonat del dit dues

Per de gemet lo dit en Ramo cardona en gemet dona engleuna an dat
Barbera en la forma segient

Per lo dit en Jer barbera engleuna e engleuna en sa vestit de gonella e una
del Conrat loctte d'dessa ramets e tots mobles de casa del dit en Ramo car
dona e caste ala dita guanyat gents e mestos e dels e gunes tornar
tots valens los dits guanyats gents e mestos e estimats d aquells los
dits guanyats tota ora gentsa segient fos gena dit e altrament

Per fora la dita engleuna lo dit Conrat loctte d'dessa quia la dita agita
alcorredor dels cort al gral manat e aquella rugua vencl e p dits
gents fun

Per fonts dits dits coses lo dit Conrat loctte d'dessa mana ens fora la lisi
pesta segient

Memolet alt senyor don Jofre del alt senyor don fernando d'Gona memoria

dia vendis xxiij mensis novembr ano anat dñi m cccc xcvij. Essent honrat en Joan
gual barbera loctt de sorrat en Affelm domenech justicia de la vila d'alcoy Compares
en do martines vesi d'Coarnes e ppmera vna tira vberta ell dors pugelada
de la tenor seguit

Honrat lo justicia de la vila d'alcoy e apres honrat dennis en yac gille argello justicia de la
vila d'Coarnes Salut e honor fem vos saber lo dia dauant dimenge denuit nos tres compas
guem en lorenc aller vesi mit en nom d'tudor e cuador de les illes Sreny de sord en diago
martinez de senet en mit vila e saud en hubenda denat nos en nom vna carta publica d'dem
en e ab la qual se mostra e apres en semia sentencia e en yac gonc vesme vnes ghessure den
re al dit en lorenc aller ell dit nom denou dit e dos de valencia de la resp
o ratios en la dita carta grenguda de guille denou dit apellant greuge en cert d
mes la gessure la qual carta co dit ab pos mesa e juge Calures despues grans dits
tos dits apos e alores en la dita carta fera en pode e ma de dit en de dit nos jus
dits a dey. dies d febrer de any ghessure e dem sent se grenguda de clagnen nos en juy
gar de la causa dgsure la affermar en apres en dignes hores apellant dits dem
dits apellat e la acusa tapelle dit e ghessure en la dita carta grenguda requerint nos
e anos vr justicia sumc e dit segnesse Dy nos dem la requesta d'justicia gardat gus
tam e requesta lo dit en lorenc aller ell dit nom la dita demanda mustar ghessure e en
dem e publicar d'justicia vos requesti e en dit sud e de nos dones e assignes dia de juy dit
dita cort dones e assignar fiscals als dits en semia sentencia e en yac gonc e dies e mana
dant executori in forma solita cu omnib; suis clausulis dmc los quals e gonc sent
dones e pagar al dit en lorenc aller ell dit nom los dits despens e apellat dits
dits mesios at cum sicuntes aquells e gardes los dits e dies nos dem qualsevol ostes
dits e de la yac nos sia fera e si no e de nos gardar e enantar sia en lo ghessure fayt
plenam ne nos de vna tira certificat com en so cors sam apellat fer de nos cases sem
blants e maiors justicia magnific Jacme Coarnes ppd. die nouembris ano anat dñi
m cccc xcvij.

Per lesta e publicada la dita sua lo dit honrat loctt gual dess de gardes en juy dit la dita
sua mana abertes sobta sang sta vila e anat als pobr dels Coarnes sta
e fos aquells e acaptar dits lo manament e en la dita tira segues

Per lo qual sang anat e entesa dits e fem relacio se sud fer lo dit mana aber
en yac gonc e ab ell vna apposta e en semia sentencia resta la dita dels apellats
apellant e en semia sentencia relacio dita mana aber en semia sentencia

Per fem dits cases lo dit honrat loctt gual de gardes mana ser fera la tira gues
segues

Honrat lo justicia sta vila d'Coarnes so apos honrat de nos en gual barbera loctt de
honrat en affelm domenech justicia sta vila d'alcoy Salut e honor fem vos saber nos
en auentur d'una tira vna nos dguarda de en do martinez vesi d'Coarnes de sant
fayt Coarnes xvij. dge nouembr de any dguare e dem sent hauem manat abertes pels
sang sta vila ser e anat dguardar dits capels dem semia sentencia e dem yac gonc
e de fos aquells e acaptar de aquells lo manament dit en vna tira requesta lo qual sang anat
e entesa dita e fem relacio se sud fer lo dit manament dit als pobr dels apellats nostre

dit Consell qui menssis nouembris anno mater Dñi .m.ccc.xvij. Dimart lo mut en pasqual barbera Consell Sl Sorrat en ffrchu domenech justicis Sta vila d'alcoy Comp bch la dona na Theresa mulle den bnt valls e regs que lira sa ferra al justicis Sta vila d'biar en la forma ssg

Alhomat lo justicis Sta vila d'biar o aspl Consell de nos en pasqual barbera Consell Sl Sorrat en ffrchu domenech justicis Sta vila d'alcoy salut e honor ygualcra e requesta den bnt valls e Sta dona na Theresa mulle d'aqll filla e serena qui den angl de neyto aqui con apossidora Sl simpal dñi ssrit pregos agar si la guerra Sta ferra en lo los de biar a vnj. dies d'octubre Sl any .m.ccc.lxxxxvij. Vehuda si lo dit aret en gau vidal nots pregos e en la dita ferra de Carganent grenguet nubs en dcrit e justicis reyneri e Sta vila nra si ssrrem spanet dijous e en los nrs e si nos donets e o si ssig Sta vila cove dcar fasets ela dona na garma mulle qui den angl Sotja possidora dimes cosis semats en lo val Sl dit vila d'biar qfrontats la donets ab cami den ygues d'una e ab cami den Sotja ginyets e ab carrera d'guets yes manants qui si forma plira ab pes clausells acostumats d'quarua sols de cms dogue e afferme cm Sl dits si la dita dona Sta ferra Sl jmdia d'aquells dit grassar si nols d'aqll Sol si cmpals e en Sotja garcia e na ffrancasca mulle d'aqll cmpre nols d'biar la donets cmregues en Bengyto nols la donets Sta dita vila d'biar ab carta fora en biar .xxj. dies Sl mes d'dembr Sl any .m.ccc.lxxxxvij. closa e subsignada si lo dessus en ysabel d'una nots d'biar pregos e si la dita carta en dubte Sta qual si cosis clers en jurgs Sta jssent cmpsa sans vos si dits cosis Carganent grenguts e Sles messis fers e fadets e Sabo si ysg ygualra fustis sturs e adnotar tots los bns mobls e semouents Sta dita na garma si tuyo e si ysg cmtrarts e aqlls fers e adnotats acompsi cryhuns Sarets e si si gre si nos en si dits cosis si cmmar yssin e cmmar ygualcra ne nos si bnd Sta ress jorsna arrcpar e si nos en sembiar cans e humor si au appellar si si nos cosis sembiarts e maners justicis mignancar Sats alcoy xxx. nouembr ano mater dñi .m.ccc.lxxxxvij.

Die lune xxij nouembris anno mill cccc lxxxvij. Dauid et ffelip domenech justicie
dela vila d'alcoy Comptat o dit nom volen ygnagula Ffferrer la hun justicie

segurt

Alhomar lo justicie dela vila d'alcoy Capitol Christof Corbera de nos en Vicent ferrer justicie
dela vila de ygnagula Salut e honor apparen o requiren de jur calsa vist mon fill e seruen
ygnacio dey hun calsa defunt p successio ab qual es en senyoria de empal dey ferrer vos
en deuen d'justicie requeri e pgam efectuosament en los mon e p nos doners e los p sus sta
vra cort donar fagues an ffranceschi yuroig e ma simona muller d'aquell e an Johan
yuroig fill d'aquells e aquell d'aquells p si e p los ter manament e en forma pobra
e depanta sots veals e valiny e la affermats cendly degues p aquells e aquell
de ipse grasser e sta gragua dela festa de Sanct ffelip e de Sanct Jacme prop p grassa
da p raho d'aquells dessus sta dita monda empals e annuals sens despens e
fadigua qui p los dnomenats omes justicie e gualiber justicie albur en hun
calsa fort venuts e carregats ab publica carta testimonia ab publicque e
fer roborada fora en la dita vila d'ygnagula a xxvj. dies dabril Lany apl.
cccc. vj. Perduda p lo dessus nomenat qui segurdo nos e closa e subsignada p lo
dessus en Berts carta nos regnen los libros d'notes d'aquell yagadors en lo
dit Regne qui sots gran e cert p segos p la dita carta en cuntra sta qual
si estara clara en Juygi dela Ciutat de Valencia. Sens costs Langamen
grauguts grandes. e de lo ffe d'grans comptes e missos fets e fagadors
en la dita carta en rahon dels Comptes e missos fets e fagadors
en la dita carta en rahon dels Comptes e missos fets e fagadors
Car si d'ysmes gues fossets vos ygnacia mos stiers en si los costs e
cartes sians dits fer p nos costs semblants e maiors pagats e justicie dela
ygnagulle nona dia dagusti anno mill cccc lxxxvij en amb ygles.

Car costa e gubernada la dita vila lo dit Senyor justicie p aquell en
nom mon nom nona agotta mon fill dela cort e cens Ffranceschi cens degues
ffranceschi yuroig e ma simona muller d'aquell e an Johan yuroig fill dels dits mon
lor los e fes aquells e aquell dels lo manament de la dita vila requestes qual fuy
mon e retornat dey e fes relacio p Sanct fer los manaments als sobre dits e
los dits mon e muller dels respost e fuy p e degues e Cendor en Johan fill e ha,
ya respost e mon dessus en Cendor mon dels
Car fets los dits costs e dit Senyor justicie mon en fora la dita jurisdiccion
Alhomar lo justicie dela vila d'ygnagula e aquell loch d'nos en ffelip domenech justicie
dela vila d'alcoy salutz e honor fem vos saber nos en vertut d'una lluy vins amos
p manada p en dit calsa vist d'ygnagula e dels fets ygnacio mon dels
dessus en Cendor e dey ferrer Sanct mon agotta mon fuy dela mon cort e
mons p manament en ffranceschi yuroig e ma simona muller d'aquell e en Johan yu
roig fill dels sobre dits e fes aquells e aquell d'aquells lo manament de dessus dela

Anno a natiu. dñi M° CCC° xxxij°. Die mercurij xxvij° nouembris Dámad homnar en
ffelin domenech justicia dela vila d alcoy Compesch en do alcoy vesti dela dita
vila e en absencia dela ger alcd posa la requesta jurisfaguent

En y ffrancesch Dl nott e rr dels stos dmar vos homnar en ffelin domenech justicia
dela vila d alcoy lo d vost bonsh Compesch en do alcoy vesti dela dita vila dient
e rr la dita dona vila dient e com la dona na gostaça mulh suos fills ela
alguna no star ell en ropa pells d caça e fogi e fry ana e la roba e gens d aspa
la roba agud rr matalaf. placada e lancolo en gran multitut d gent amuit corg
cals e marfegua e roualles e roualles la qual roba lo dit natiu sa requesta ala
vila com qua fos tornat a sa casa agud rra vas e ella fills com no podia en dret
ne fi qua dona no sa dita en bens de marit fins tant com mostrar poria e
rr ella no sabia mostrar fa dita si sanha la com no la dona tenir ne emparcha
ne ans dona fer restituir tota la dita roba e mes juriscia al dit alcaiu e rr
e rr bon dret si mostra corregir so just gral lo dit alcaiu regir nos dit homnar
justicia e corregir e mellorar lo dit vist just manera e dessedguats a dita dona
e tornar aquella roba en casa e ppia. E dit natiu paluan aquella rr si dit guiar
si aquella fa mostrar ab carta publica ell e justicia fa pagesa en alcd manera
en fer lo dit cosis fossen negligir e remis ço e no ten gressa e en pdigna d
dit en vos arcalda ymga retornar amaior e ch gressa e justicia d justicia
e si en fer lo dit retorn mesfos dans cosis gluts e gudis fos segons
ard fia guiguen anos e bens vers dit emorgra restituir e nos e bens
vers en so bon e ops e rr nos corregna vsiglar si vos la dana p
sau lur volta contra gnublica

Ffon gud e apossen si segramet si sanya ordenada la dita requesta e rr
dit e lo dessus en gen vdal nom

E rr esta e gnublicada la dita sentencia lo dit homnar justicia gnerador dela dita
sentencia tenir e rr nosta p gd e bens sis dits e ordena la ger alcoy
e aquella sotsa qui fassa justicia.

Simo yuayes

Anno anativitate domini mº ccccº xxvij die lune xxvij novembris Davant en Pasqual barbera lochtinent del honrat en ffelip domenech justicia dela vila de Alcoy Comparech en Simo Yuayes en nom de procurador de na Garmera muller sua havent plen poder en aquesta auxi com muy nos mes costava per carta publica la qual feyta fon en Alcoy a xxxj d'agost del any dela nat. de nostre senyor mº cccc vij closa e subsignada per lo discret en bert. vila plana notari E en apres ... dela part ... posa la requesta ...

Denant lonrat en ffelip domenech justicia dela vila de Alcoy o de son lochtinent Comparech la dona na Garmera muller den Simo yuayes vehi dela dita vila dient que com ella aia e entena haver dret en los bens e drets que foren dela dona na Gillamona muller que fon den Sancho navaro defunta en primer loch e mare dela dita proposant E sia cert com Johan e Sancho fills del dit en Sancho navaro adults no aia persona legitima alguna qui sia o ser deia per ells ... per aquesta raho no poria ... curador en los dits bens e drets E la cort ... fer ... bens dar e es tenguda donar curador ... per aquests ... per ... requer ... dit honrat justicia ... dela dita vila ala dita ... nenguna sia assignat en curador o justicia sia ...

ffon ... lo proposat ... sagrament ... ordenada la dita ... lo qual dix que lo ... en ...

E lesta e publicada la dita ... lo dit honrat lochtinent de justicia ... al dit en Simo yuayes qui la signava ... en curador als dits bens E lo qual dix que ... dela dita vila ...

E de primer lo dit honrat lochtinent ... assigna en curador dels dits pubills ... en ... lo dit ... E qual lo dit honrat lochtinent rebe sagrament sobre los sants quatre evangelis que be e leal ment se haura en la dita ... E per aquesta obligaren ... bens

E de primer lo dit honrat lochtinent ... la ... dela ... al dit ...

E ... dix que ... de ... jornals e ... e per la dita ... que covendria fer

Con[e]gan tots ... [illegible] ... lochtinent ... en ffelip domenech justicia ... [illegible] ... dela vila de Alcoy ... [illegible] ... dela dona na Gillamona muller ... den Sancho navaro ... [illegible] ... Alcoy ... [illegible] ... notari publich ... [illegible] ... dona na Gillamona muller ... [illegible]

... en Alcoy ... [illegible]

... per ... Gilamona ... vila plana notari

vid irr a
vij. carl

justicy dela vila d'Alcoy dnos alua gonçalls de rabahaso e lloreto
gil trinquer por gargual brano alcaldes d'villena salud e sonra ffa
ermos vos saber auer recebida vna vra hrd carta la qual en effecto comtia q nos vr
griados e bogauades q en lugar vro e por vos hurassemos el ostesmero d bien q nr
vos era fecho d vns d martí calpena e los ffrssmos qgonar por drc dict segud por
ma d fur q fuesse subastados por grager dl ff vij. bs e las qrmas e mssas dcrsi
nos regrados q alos dchos iohã segã e martí calpena e briçhom manç frssmos
mandamiento sp. de dias fnos vengtos co sus clausls acostubradas q omsse nro
e pregado al dicho de matary hereym. vij. bs q restaua dla jugua d fruit
adigl gpada e d drs d vns comendas e dlas mssos segud en la carta dl dcho
dessido mas largamt pl gredidas segut q roda esto e otras cosas en la dicha vra cã.
fl gtiue q dada fue en Alcoy dotze dias dl mes d nouembr dl anno
dsnr e dcyuo cspro dla qual vos dessendemos q por en segut los q justicy
e vros baruges luego frssemos la dicha quitga en bpcno dl dicho martí calpena e
los justicy en poder d corredor q los qgons segud fue vist. frssemos dar la dicha
vra cã. ante los dichos iohã segã e martí calpena ante el dicho briçhom manç no
de qperssa cuesta vella m de vcstro dcho e acerca dello los ffssmos los mandamie
ros en la dicha vra cã contenidos e dmigo dlos dichos hereym. vij. bs e dlas otras
cosas dla gragua q dessidos d sus bienes en esto e en otras cosas q d justicy se
requisera segun q dcho es en testimo dello yo Johan de dona vollunter dada en Villena dos e seys dias
d nouembr ano dl nascimto dl mo señor ihu xpo d mil e quinientos e veyn. anos

Dis mercurs xxna dezembr ano mcccxxxiij. ante mi notary dl nr. dauid bamat en gargual barbera
loctte dl honrat en ffelip domenech justicy dela vila d Alcoy Comparesco lo dit en Johan
margalt notary dit loch q en nom de dit q en la gran no sia gragat en merçe assignar segons manat los fo
dit tal en gli dela gran ofery e possa vendre ala corr los bns dits sobre dits demunts en
la forma segnent

Primo ofir los bns mobles e sedmonts dits dos Demunts los quals son estats donts a
oraghura de los alcaldes d'bellena
Per vnes mengs regles q fos jurada alcorredor dela corr q ningu a vendre
q. dits segos fue
Per ferra la dita ofersa lo dit en Johan margalt el dit nom regles q hui fos ferta als
alcaldes dela vila d'bilena q la dita ofersa era jurada al dit corredor
Per vnes mengs mema altrest sten segles ningu vendre q. dits la dita ofersa
Per en gener lo dit honrat justicy mema cor ferta la hui justa segnent

Als honrats los alcaldes dela vila d'bilena e altres lochtes d nos en gargual barbera
lochte dl honrat en felip domenech justicy dela vila d Alcoy salut e sonor com segnt
es stat dit q vna tra vra donada en vra vila a xxbr. dias d nouembre passat e ans dona
dit cor estats donts q. dits d manament etc en Johan segles e en ausiri calpena vehis
vehs. d hereym. vij. bs q aquells degnes en dompngo matex vist nir resposta d ma
nor guanar dits e mssos dits los quals e pcompte sagnessi pagats e assignats
bns clams e desembargats ala dita corr dit los dits regles hauen estat fer en lo
dia d huy lo dit en Comparesco lo dit en Johan margalt notary en nom
d q dl dit en dompngo matex e ma ferta ofersa dits bns mobls d casa dits sobre.

...dus deuedos vossos vezes q̃ vos alcaldes e ... nos acomplyra donar q̃ la
requesta q̃ nos q̃ nos stuuiesse requerre dello ... q̃ tal justicia ... requisi-
lo dar en dona margalyda ... nuestra amada muger en deuedo ... subsidio
e justicia requeri ... esta nuestra carta ... en los ... nos la dicha
ferra e bienes ... deuedos huyesse alcorredor ... corregua
e trugua vsada ... dichos ruegos fuesse ... nos en lo dicho ... la
q̃ nuestra dicha Corporacion nos ... Dios en ... carta fuesse ... apartadas
fecha q̃ nos ... semblantes ... mayores ... mandar ... dia dezembre
ano mayor dicho ...

Dia viernes Tercia de dezembre ano mayor dicho ... donado lomas en pasqual barba
vezino ... lomas en philipe de moreno ... alcalde ... Comparesco en ... mayor
vezino ... vna ... cubierta ... sellada ... menor siguiente
Al honrado pasqual barba lugartenient ... alcalde ... de
alcoy donos aluar gonçalbez ... lorenco ... en
la villa de bolbera salud ... fazemos saber ... vna carta
carta q̃ por la qual nos requerides ... lugar corro ... por vos hurtasse alcor-
redor ... corral ... bienes ... dona ... q̃ a parte ... e a
los fuessen ... dados ... fuesse fecho ... dicha ... alcoyana ... man-
damos q̃ ... fecho por nos ... vsos ... dicha ... dos ... vno de
... e dende ... a domingo ... e ... e costas ... fuesse ... mas
... costas ... dicha carta ... nuestra ... e otras ... de
... alcoy fecho ... de dezembre ... e ... esto ... ala qual vos
respondemos ... q̃ ... ruegos ... fuesse ... e fagamos entregua ...
bienes ... dicho ... q̃ ... dicho ... alcorredor ... e los ... alcorredor ... corral ... e los ... fuesse ... e ... todas otras ...
sus ... fuesse ... siguiente ... dada en ... dos dias dezembre
ano ... mayor ... e ... vno ...

Dia lunes Tercia mes de ... ano mayor dicho ... donado lomas en
bertho dalcamora ... dicha villa d'alcoy Comparesco ... e dona margalyda
nuestra ... nos ... d'alcoy ... e ... alcorredor ... que ... corral
fuesse ... dichos bienes ... e los dichos ... en fuesse ... mandado
... e ... dicho ... que ... corregut
los dichos bienes ... e los dichos ... en fuesse ... mandado
... lo qual ... dicho ... fuesse ... corregut los dichos bienes ... e los
dichos ... en fuesse ... mandado ... e ... mostrados
... fecho los ... costas ... dicho ... nuestra ... fuesse ... la ... justicia
requerida

Al honrado los alcalde dela villa d'bolbera ... alcorredor ... nos en
nuestro ... d'alcamora ... dicha villa d'alcoy ... e ... Dios nos
muy vos ... e ... vida ... dicha villa a nos ... e ... d'dezembre ... ano
... vos en ... nos ... e nos ... la ... dichos bienes ... casa
dona dona ... e ... costas ... vezes ... alcorredor ... dela ... corral
... mandat ... dicho ... dichos ... fuesse fecha ... en ... dela
... vos ... dar nos lo ... en dona margalyda ... e dona ...

234

vos' mad a yo. corp

Alfonso pastor 7

Die iovis prima decembris anno a nat. dni. m° cccc° xvij davant lonrat en pasqual
barbera llochtinent del honrat en ffelip domenech justicia de la vila d'alcoy comparech
en pere ... vehi de Cocentaina e presenta una letra oberta ab dos segells segellada de la ter-
nor seguent

Als honrats benvolents e singulars officials e lochtinents de senyoria tinents als quals la present
pervendra e presentada sera o altres lochtinents de nos en Geraldo dez tenint loch del honrat mossen Jofre
de vilariig cavaller regent e justicia de la ciutat de valencia salut e honor Certificam vos que
lo dia de huy data de la present davant nos compareguen lo honrat mossen micholau marti cavaller
jurador de aquesta Ciutat e haud nos mostrada una carta publica per la qual apar que en
pere dirles e nalfonso pastor habitants en la vila d'alcoy ab lur simul et insolidum son
tenguts e obligats al dit mossen micholau marti en cinch cents lxx ss censals migenant carta
de gracia los quals han donat sobre diverses bens de aquells situats e posats en la dita vila
e terme los quals lo pagaran en lo derrer dia d'octubre per pena de .c. ss donadors per
... e q pendents aquells pagar en lo derrer dia de la vila de Cocentayna e tributaris
pagadors al dit mossen micholau marti ab carta ... feta en la vila de Cocentayna e trobada
lo scrivent e de ... notari publich per ... de ... d'octubre any nat. dni. m° cccc° vij.
Et com lo dit mossen micholau marti haia afermat que li deguen de cens de la paga de .xxiij.
dia d'octubre ... passada ... .c.l. ss de pena les quals en lo present dia de huy ha ...
Elegit nos en jutge en lo dit feyt ha requests nos que a vos scrivissem e requerissem dege...
... vos pertanya Et nos vista la dita requesta esser justa e vaha ... justa de
requerint lo dit mossen micholau marti a vos e a cascu de vos en dret de justicia
requerim e de part nostra ... nos pregam que en loch nostre e per nos farets
o fer farets ... de la vostra cort als dits censalers o a qualsevol de aquells
manament que ... sobre les dits .c.xj. ss degudes de cens e de .l. ss de pena
... e messions Et sobre les messions que lo dit mossen micholau marti ha fetes
en demanar les annualitats dels anys m cccc xiiij e m cccc xv. als sobre dits
ha offerts aquells reguardar vos que d'aquells vos certificara e que a vos siguera
... ... que requerim que vos en loch nostre e per nos manets lo manament
tots als sobre dits e qualsevol de aquells que dins .x. dies aprés que lo manament
per vos los sera fet paguen e compleguen davant nos ... ... dits ...
... e ... aquells en altra manera que certificaren aquells que passats los dits
.x. dies nos haurem per confessats aquells e ... aquells lur absencia e contu-
macia no obstant Et de ço que ... e cascu de vos en lo dit fet ... ha
plaura ... vostra letra certificar nos Com en ... e ... appellats
... nos e cascu de vos ... ... e ... justicia ... data ...
xxiiij. novembris anno a nat. dni. m° cccc° xvij.

Et lesta e publicada la dita letra lo dit honrat llochtinent ... ... compli e exsequir a
aquella de grant ... e mana ... sobre ... que mas personalment a alfonso pas-
tor e ... fes lo manament ab les clausules acostumades en la dita letra ... .
Et axi matex que fes al dit nalfonso manament que dins .x. dies fira e compeguen
davant ... cort per veure taxar les messions e ... aquelles

Puroy

Die mercurii xiiii decembris anno a nat. Dni M cccc xvii davant lonrat en Pasqual Bar[illegible] loctinent del honrat en ffelip Domenec justicia de la vila d'Alcoy Comparech en Pere Stela en nom e axi com procurador del honorable moss. Nicholau Marti, cavaller et presenta una letra closa sagellada de la tenor seguent

Al honrat lo justicia de la vila d'Alcoy e a son loctinent. De nos en [illegible] tinent loch de procurador en la vall e baronia de Cocentayna salut e honor. Fem vos saber que en Pere Stela en nom e axi com procurador dels honorables moss. Nicholau e mossen Pere Marti cavallers habitadors de la Ciutat de Valencia hereus dels bens e drets del honorable moss. Lorenç Marti quondam pare lur dessus dit davant nos comparent [illegible] exhibides unes cartes publiques entre les quals apar que en ffrancesch Puroy e [illegible] muller na Simona venedors venen e carregaven al dit honorable moss. Lorenç [illegible] ss censals sens lohismes e fadiga cascun any pagadors a xxvi de febrer sots pena de [illegible] ab carta closa per en Domingo [illegible] notari feta en Alcoy a xxvi de febrer del any M cccc xv. Et daltra part los dits conjuges fan als dits honorables per cascun any [illegible] ss de la dita moneda censals pagadors a xxvi d'agost ab carta feta en [illegible] lo dit dia l'any M cccc closa e subsignada per en [illegible] notari publich. Et daltra part fan als dits honorables [illegible] ss censals per cascun any pagadors lo xx dia de octubre sots pena de [illegible] ab carta feta en Alcoy closa e subsignada per lo dit en Domingo [illegible] notari a [illegible] del dit mes any M cccc iii. Les quals cartes son executories e ab submissio de for qualsevol jutge e altres clausules obligacions e cautels roborades. Et com esta afermat per lo dit en Pere Stela el dit no esser degudes als dits seus principals per los dits conjuges les pensions de cascun dels dits censals de dos anys passats ço es dels anys de M cccc xvi e del any present M cccc xvii inclusive que fan [illegible] ss [illegible] dits e les penes comeses per retardacio de cascuna paga per la qual raho ha elet nos e cort nostra en jutge dels dits censals requirent nos que menar les dites cartes a execucio per les dites quantitats [illegible]. E la dita requesta sia justa e consonant a raho per tal justicia requirent lo dit en Pere Stela el dit nom en deure de justicia vos requerim e de part nostra pregam que en loch nostre e per nos donets e facats donar [illegible] als dits en ffrancesch Puroy e muller d'aquell e cascu dels manament que dins [illegible] dies [illegible] penes comeses per cascuna paga e messions ab totes les clausules necessaries en manaments [illegible] posar acostumades. E si [illegible] no [illegible] esser request [illegible] facats [illegible] dels bens mobles e [illegible] dels dits conjuges [illegible] casa o fora atrobats e aquells a suficients [illegible] per tal que sien de manifest [illegible] nos [illegible] facats [illegible] Data en Cocentayna xviii de novembre anno a nat. Dni M cccc xvii.

Et lesta e publicada la dita letra lo dit honrat loctinent de justicia per [illegible] e en seguir aquella [illegible] personalment a casa del dit en ffrancesch Puroy per fer la [illegible] de bens de casa d'aquell

Et lo dit en ffrancesch Puroy no [illegible] al dit loctinent de justicia que fes stimar los bens de casa per stalviar messions

Et lo dit honrat loctinent de justicia per stalviar messions mana a en fferrer Pont e a en Johan [illegible] menor que [illegible] e que stimen los bens mobles de la dita casa sots virtut de sagrament

241

Guillelm forn

Die martis xviii decembris anno a nat. dni m° cccc° xvii° davant lo honrat en pasqual barba lochtent del honrat en felip domenech justicia de la vila de alcoy Comparech en guillelm forn vehi de la dita vila e feu requesta que ~~la tra la tra infra seguent sia feta~~ com abrafim calenta e mafomat aben xit moros de milena terme de travadell simulat insolidum li degen ser tres e miga pagadors en la festa de sent anguel ja passada per ço reques que tra sia feta al batle de gorga de manament ex. &c.

Et nos nenys acusa les penes que son x ss. Et lo justicia rebe la dita acusaco de penes tant com de fur e raho ere rebedors e no ultra

Et nos menys mana ere feta la tra infra seguent.

Al honrat lo batle del loch de gorga o a son lochtent de nos en pasqual barba lochtent del honrat en felip domenech justicia de la vila de alcoy salut e honor. Ensemblament e requesta de part en guillelm forn vehi nostre vos en deuts de justicia requerir e de nostra part efectuosament pregam que en loch nostre per nos donets e o per saig de la vila cort donar fetas a abrafim calenta e amafomat benxit moros de milena terme de travadell acastu del persso e per lo cert manam x. dies de manament ex informa solita abses clausulis acostumades de c. l ss. moneda reals de valencia qui aferma ere li degues per los sobredits moros de la pagua e solucio de la festa de sent anguel ja passada los quals ~~[illegible]~~ confessaren deuer al dit en forn ab carta ~~[illegible]~~ rebuda per lo dit en pasqual margalet notari sots lo dit de xx. die novembris del any m° cccc° xvi. en virtut de la qual se estar clet en juyse de la present causa hauen vistes les dites coses ere largament intenguades Et de x ss de penes per los sobredits obligats ~~[illegible]~~ e dels mesos fets e fahedors Et de lo que per nos en lo dit fet sera proferit e enquirat placiau per vostra lletra responsiva certificar com en son loch e cars siam apellats fer per vos coses semblants e maiors justicies nigunt dat alcoy xviii die decembris anno a nat. dni m° cccc° xvii°.

Die veneris xvii mensis decembris anno a nat. dni m° cccc° xvii° davant lo honrat en felip domenech justicia de la vila de alcoy Comparech en guillelm forn e feu fe del manament ex en la dita lletra expressa

Die jovis xxiii die madii anno a nat. dni m° cccc° xvii° davant lo honrat en [illegible] justicia de la vila de alcoy [illegible] en guillelm forn [illegible] [illegible]

[illegible]

[illegible]

[illegible]

[illegible]

Et com lo dit mosen nicholau marti haia afermat [illegible] degues de resta dels
[illegible] per lo dit alfonso pastor [illegible] sols [illegible] que ha [illegible] que aves
e [illegible] de nos [illegible] Et nos vista sa [illegible] de justicia [illegible]
[illegible] lo dit mosen nicholau marti aves e [illegible] de nos en deute de justicia [illegible]
[illegible] que en loch [illegible] e per nos fassas [illegible] en tanta de bens del dit alfonso pastor
bastants als dits [illegible] sol e [illegible] de restants [illegible] al sol de pens e als messions Et los
[illegible] nos remetats Et [illegible] en la [illegible] de [illegible] de nos [illegible] dit nal
fonso pastor [illegible] donets e donar facats per [illegible] manament [illegible]
[illegible] al dit mosen nicholau degues de [illegible] de [illegible]
[illegible] e de [illegible] de pens e dels messions Et [illegible] que per nos [illegible]
de nos en lo dit [illegible] per nos e [illegible] de nos [illegible]
[illegible] dada [illegible] de decembre [illegible] anno domini [illegible] !

[illegible] publicada [illegible] Com lo dit alfonso pastor
[illegible]
Et lo dit alfonso pastor [illegible] dit [illegible] un [illegible] a [illegible]
[illegible] de la [illegible] lo dit [illegible] los
[illegible] sol [illegible] messions [illegible]
[illegible] lo dit [illegible] al dit [illegible]
[illegible]
[illegible] lo dit [illegible] los [illegible] sol [illegible] messions [illegible]
[illegible]
[illegible] lo dit [illegible] al dit [illegible]
[illegible]
[illegible]
[illegible]
[illegible] lo dit [illegible] al dit alfonso pastor [illegible]
[illegible]
[illegible] lo dit [illegible]
[illegible]

248

[illegible]

vid' in ij manu
a xj cartes

q degres

Et lo qual saig mat e retornat dix h e feu [illegible]
hauer fet lo dit ~~[illegible]~~ Joha Puroig e gli hauia respost [illegible]

251

Et primo respos al primer capitol dela dita demanda qui comenca co que ell [illegible]
dia e posa e ex lo qual li fon lest e donat a entender e ex Et dix [illegible]
sabia res de cert sal que havia hoyt dir les coses en lo capitol contenguts

Item respos al segon capitol dela dita demanda lo qual li fon lest e ex Et dix que [illegible]
hoyds dir les coses en lo dit capitol contenguds alguns de qui nos acorda

Item respos al iii capitol dela dita demanda lo qual li fon lest e donat a entender
e ex Et dix que ha hoit dir que los sobrer dits contenguts en lo dit capitol son fills
del dit en sancho navaro

Item respos al quart capitol dela dita demanda lo qual li fon lest e donat
a entender e ex Et dix que ha hoit dir que la muller del dit en sancho navaro
primera es morta e que son sobrer vistuts aguilla los fills de aguilla nomenats en
lo dit capitol Et que li ha conegut altre muller la qual es viuda

Item respos al v capitol dela dita demanda lo qual li fon lest e donat a en
tender Et dix que co que ell ha dit e testificat es veritat lals ignora

Et feis les dits respostes lo dit nanthoni perez dito nore demana copia e tellat
dels dits coses

E lo qual per lo dit honrat lochtr li fon atorgat e manat dar e dia alls
dits parts assignat a comparer en cort devant ell e al dit nanthoni perez ell dit
nom a enantar en lo dit fet co es sabr al v dia apres que present tellat
li sera hurat de matinans de cort [illegible] si feriat no sera e si feriat
no sera e si feriat sera al subsegnent dia e hora no feriat

Dre mercuri prima decembre anno a nat dni m° ccc° xvii° en ora de vespres
o quisi yo vicent gil notari e scriva dela cort fuy appellat de hurar lo proces
ala part del dit nanthoni perez ell dit nom

Dre mercuri viii decembre anno a nat dni m° ccc° xvii° davant lonrat en pasqual
barbra lochtr del honrat en ffelhu domenech justicia dela vila de alcoy Comparech
nanthoni perez en lo dit nom e present lo dit en simo yvayes en lo dit nom e
posa la scriptura infra segnent

Et lo dit nanthoni perez dix que ja ha respost als dits rahons e esta e per seuda en
aguilla e solament esta en la prova dela part e tanco prova sera valdra ala part
pro protesta son dret li romanga salvu en posar ses obiecions tant com de fur
e dret trobara oer fahdor

Fon jnt lo proposant per sagrament qui havia ordenada la dita scriptura
e lo qual dix que lo discret en gran vidal notari
Et lesta e publicada la dita scriptura lo dit en simo yvayes ell dit nom
dema copia e tellat de aguilla

Item fon jnt sobr lo ~~sego~~ tercer capitol e ex lo qual li fon lest [illegible] co q ell [illegible]
aqll eer ver per co ell ts los ha conegut tro en lo ~~quart capit~~ presents
Item fon jnt sobr lo iiij capitol e ex lo qual li fon lest e ex Et
als noy sab sobr lo dit capitol sal q sab q la dita na guillamona
pasa de aqsta present vida Et q ~~no~~ an sobr vistut aqlla na jameta
francescha gostanca e margalida ffills dla dita na guillamona Et dl dit
en sancho e q entre ell ts q los dits ffills deven succehir en los dits bns dla
dita na guillamona

Item fon jnt sobr lo v capitol dla dita demanda e ex Et dix q co q
ell ha dit e testificat es ver lals ignora

~~Item de loch dix q co q ell ha dit e testificat es ver la~~

Jnt de loch dix q en alcoy jnt de present dix q nos acorda jnt de parente
o dio amor e ex e dixit no

Jnt qual part voldria q obtingues la present cau e dix q aqlla q millor
deret aia

Jnjunctum fuit e ex

Eodem die e anno

En simo trigrosa vehi dla vila de alcoy ts q para dir veritat
sobr los sants quatre evangelis dla sua mandreta corporalment
tocats e deposa son ts en aqll matx dia e any Et fon jnt sobr los
capitols de una demanda proposada per part dl dit en simo yuay es el dit
nom qt la dona na Catarina muller segona de sancho navarro q e fills
dl aqlla e q nanthoni perez cador dls bns de na guillamona prima muller
dl dit en sancho e dl dit en sancho sots lxtri de xxix dis de noembre
dl any desi dit

Et primo fon jnt sobr lo primer capitol dla dita demanda q comeca primerament
diu e ex Et lo qual dix q aco q lo dit capitol contenia era veritat per co com
ell ts los ven hoir misa

Item fon jnt sobr lo segon capitol lo qual li fon lest e ex Et dix aqll eer
ver per co com ell ts los ven estar e habitar en semps com amanit e muller
en la vila de alcoy

Item fon jnt sobr lo tercer capitol ~~dla dita~~ e ex lo qual li fon lest e ex
Et dix aqll eer ver per co com ell ts ha conegut e conex los dits na
jameta francha gostanca e margalida per fills legitims dls sobr
dits en sancho e na guillamo muller de aqll

Item fon inter sobre lo v. capitol lo qual li fon lest &c. Et dix que co que ell ha dit e testificat es veritat e lals ignora.

Inter de loch e dix que en alcoy inter de tps e dix que jau ha dit dessus inter de presents dix que nos acorda inter de pentella odio amor timor &c. e dix no.

Inter qual part voldria que obtingues la present cau e dix que aquell qui millor dretaia injunctum fuit &c.

Die martis vij die decembris anno a nativitate domini M° CCC° xvij°

Et en jochan sempre major de dies vehi dela dita vila de alcoy testis qui jura dir veritat en son testis sobre los sants quant evangelis dela sua madreta corporalment tocats. Et de posa son testis e aquell matex dia e any. Et fon inter sobre los capitols de una demanda proposada per part del dit en simo yuanyes el dit nom que la dona na Catherina muller segona den sancho navarro e fills de aquella e que nanthoni per crador dels bens dela dita na guillamona primera muller del dit en sancho e del dit en sancho sots lxxvj de xxix die denoembre del any dessus dit.

Et primo fon inter sobre lo primer capitol dela dita demanda lo qual comenca primeramet dia &c. lo qual li fon lest &c. Et dix aquell ser ver per co com el testis conegue lo dit en sancho navarro e na guillamona muller de aquell sposats e despux los conex com amarit e muller star e hitar en semps en la vila de alcoy be podia haver l. anys poch mes o menys.

Item fon inter sobre lo segon capitol. Et dix aquell ser ver per co com los ha vists e conegues star e hitar en la vila de alcoy com amarit e muller e ere compare e comare del dits testis.

Item fon inter sobre lo iij capitol dela dita demanda &c. e lo qual dix aquell ser ver per co com ell testis los conex e los ha conegut entro en lo dia de huy. Et per aytals son agutes e tengues en la vila de alcoy.

Item fon inter sobre lo iiij capitol &c. lo qual li fon lest &c. Et dix que als nos sab sobre lo dit capitol saldan sobre viscut los dits na jatmeta franch gostaca e magalida fills dela dita dona e sab que la na guillamona es morta inter com ho sab per co com lo dit en sancho ha presa altre muller.

Inter sobre lo v. capitol &c. Et dix que co que ell testis ha dit e testificat es veritat lals ignora.

Inter de loch e dix que en la vila de alcoy inter de tps e dix que jau ha dit dessus inter de presents dix que nos acorda inter de pentella e dix que los fills den sancho navarro son sos parents tanto que per tot als no diria sino veritat inter odio amor timor &c. e dix no.

Item fon inter qual part voldria que obtingues la present cau e dix que la que millor dretaia

259

Item fa fe ola p(ro)cés del dit p(ro)cés rebuda p(er) lo discret en Bnt Aglaplà notari quant segueix!

Item vosa fa fe de aquesta clausula del testament fet p(er) en Sancho Navarro p(er)à dita na Jacmeta ffranes e Margalida etc. p(er) lo qual ha apellat aquells en fells faent mencio de aquells dita qual dita clausula fa fe en tant com p(er) ço en quant fa en ajuda de son bon dret!

Et lests e publicats les dits rahons lo dit honrat jutge de girona p(er) al dit Nanthoi p(ro)c(urado)r el dit nom del p(rese)nt sia si en temps ans dir sobre les dites rahons al q(ue) certifica q(ue) ell se retendrà acord sobre lo dit feyt!

Et lo qual dit Nathoi p(ro)c(urado)r el dit nom dix q(ue) noy entenia res dir ans volia q(ue) lo dit honrat jutge se retingues acord sobre lo dit fet conclosiam e concloent e demane sentencia!

Et en apres lo dit honrat jutge vist com assigna dies dits p(er) co que sia loat lo dit fet acordada tornar se acord sobre lo dit feyt!

Et no res menys lo dit honrat jutge dix e mana assigna dies dits p(er) sen p(rese)nt etc q(ue) dar aquells quant apres presents meyns nonne nul sostingues si tengues res en lo dit feyt al q(ue)ls certificava q(ue) ell se prendra aquest asseyar q(ue) ben vist li sia no sostinens ats p(er)o!

Et ans mas mana aquells e asigna de aquests q(ue) duri al dit dia ferè fe de tots altres scriptures necessaries al dit feyt al q(ue)ls certificava q(ue) no espera per ells!

Et fets les dites coses lo dit en Simo Gunyes el dit nom dix q(ue) fos fet manament en Pasqual Morgalir notari sen p(rese)nt etc lo qual ajia rebut lo testament del dit en Sancho Navarro q(ue) ell feres fe en lo p(rese)nt p(ro)cés dita clausula del dit testament dita lesa q(ue) lo dit en Sancho Navarro lexa ala dita na Jacmeta sa p(ro)pia filla e als altres fills de aquell com ell fos fahedor de justicia!

Et lo dit honrat jutge atesa la dita requesta ser justa de justicia dix e mana al dit en Pasqual Morgalir notari sen p(rese)nt etc q(ue) ell degues metre la dita clausula del dit testament en lo p(rese)nt p(ro)cés!

Et lo dit en Pasqual Morgalir notari dix q(ue) noy entenia per altre ab honor de metre la dita clausula del dit testament en lo p(rese)nt p(ro)cés

Et lo dit honrat jutge justat lo dit en Simo Gunyes el dit nom mana aquest sots pena de x s q(ue) ell metes la dita clausula del dit testament en lo p(rese)nt p(ro)cés p(er)ço q(ue) ell lo ajia rebut!

Amat honor en discret
en Johan Borell notari en la Ciu-
tat de Xatiua

Molt honor senyor certifiquo vos que yo en absencia dels parts dins scriptes me
prestes en assessor men sabre una gracia que en simo ynayes ha denant mi en cert
nom de Nanthoni Perez curador dels bens pro dona Guillamona muller primera
den Sancho Navarro en certs noms dela Raho o Rahos en lo present proces
entre les dits parts acceptat es contengut largament lo qual a vos tramet clos
e sagellat sots guarniment del sagel del offici en semps ab la present
per que prech vullats venir e regonexer lo present feyt e pronunciar e donar
vostra sentencia en aquell segons que de fur e Raho atrobares ter fahedor per justicia
e tramet vos per vostre salari e trebals v s. vi ds. si mes vos ne plau yo
ho fare pagar als dits parts dat alcoy xx januarii anno a nat. domini m°
cccc° xviii°

Lo justicia dela vila dalcoy
a vostra honor prest

Die sabati v° marcii anno a nat. domini m° cccc° xviii° Danant lo honrat
en Bertho dalcamora justicia dela vila de alcoy Comparech en simo ynayes
en lo dit nom e presenta la lettra infra segnent

Molt honrat senyor tramet vos acordat lo proces que tramets publicar
la sentencia pero com per privilegi lo justicia les sentencies que dona de gracia de major
suma de .d. s. les ha de dar ab consell de jurats e consellers per que si lo fet
es dela dita suma feno axi sino seria nulla la sentencia yo he rebut antigu
flori de mon salari puix mes non havent tramets so content per honor vostra
scrita en Xatiua xv de febrer

Vostra honor Johan Borell
notari

Et lesta e publicada la dita lettre lo dit honrat justicia de continent mana
per lo scriva dela cort publicar la dita sentencia en la forma segnent

On nos en Bertho dalcamora justicia dela vila de alcoy vist e regone-
gut lo present proces e aquell ab diligencia examinat et signanter vista la de-
manda denant nostre presentat en lo dit offici per en simo ynayes com apar dela
dona na Jatmeta muller sua contra Nanthoni Perez curador per nostra cort donat
e assignat als bens e drets que foren dela dona na Guillamona mare qui

269

Die sabati prda mensis Aplis ano mat dñi m° cc° lxx° ix°. Donat Lunrat
et ffelin domenech justicis sta vila d'alcoy Compes et guerau vi
dal nors pcs den ge spinos ab carta d'pcs fera et alcoy ports thily
d'vltra de decembris st de my vebuda st lo estrer et pasqual mar
galir nors j et la de nou absst ca ge alt pesa s. th sstrer

Donat nos Lonrat et ffelin domenech justicis sta vila d'alcoy Compes
et guerau vidal nors pcs den ge spinos vcs sta dta vila denet
et ffrancesch monfort vcs d'cocnos den e cs rengut donar e gragir al
de nrs mos sstros ferara pot d'qualq sta quals qcs obligat ab
publica strebuda st lo dsstrer et tint vlagylana nors sta dta vila d
alcoy jugadors et ca festa d'ssr angl st my ff sstrer ports dta
pena all donadora cpetuoria sstipulada e subpnsio d'for la ql
pena h acusa et obligey mos et gnis sa st sta dta carta la ql
cs et nra sstrgos et aglla poderis vtut et en sstrgm aglla vtgt
et st nos de justicis sia stera lia sstipulatoria al justicis d cocnos et
en lors vtut e gnos cpetuoris fuem nam et nrs sstrgs sta cot
manar fera al de et ffrancesch monfort et d mos ge. dels segnuns
na donar e gragir al de et guerau et de nou los dubt deliex ff
genos et mstros cum d justicis fur et stabo sia fadedor

ffon gnt lo de sstrer qel st sugta mer qel stiga ordenada la dta
requesta e dte et cs et mateu

Per festa et publicada sa dta requesta lo de donar justicis
dte et cetera aglla mer cum d fur e vaso et reboca et no
et gnt

Et no ut mengs nrma et fera la tia justa sstrer

ffll sonar lo justicis sta vila d'Cocnos et per cotmer d nos et
ffelin domenech justicis sta vila d'alcoy salut et hon a justar
requesta st dsstrer et guerau vidal nors pcs den
ge spinos vcs sta dta vila segos agar sta dta ge strebuda
st lo dsstrer et pasqual mategabr nors ports thily d'vltra decembris
sta my ff sstrer et den estrer nos et denet justicis requesta
et sta nra cpetuosa mer segons et en lors nre et st nos donets
et st seg sta vila cot donar et assignet sentats en ffrancesch

217

Vicent de Vals

Die sabbati iij mensis decembris anno a nativitate domini Mº CCCCº XVIIJ

A instancia e requesta de na Teresa dolo sabatadora de la vila d'Alcoy, l'onrat en Feliu Domenech justicia de la vila d'Alcoy mana fer la letra jus scrita seguent.

Al honrat en lo justicia de la vila de Cocentayna [illegible] de nos en Ffeliu Domenech justicia de la vila d'Alcoy salut e honor. A instancia e requesta de la honrada dona Teresa dolo sabatadora en la vila d'Alcoy, a vos en dret e subsidi de justicia requerim e de la vostra part pregam e en lo nostre [illegible] donats e assignats [illegible] de la vostra cort donar assignar e intimar [illegible] al honrat en Vicent de Vals [illegible] en vostra vila [illegible] los quals [illegible] la vila [illegible] companyia [illegible] en [illegible] de [illegible] [illegible] e en la vila d'Alcoy [illegible] los [illegible] en lo dit monestir [illegible] lo dit honrat en Vicent de Vals [illegible] aquell [illegible] que [illegible] amonestat de paraula [illegible] en Alemany [illegible] dels [illegible] e plusors [illegible] lo dit en Vicent de Vals [illegible] per [illegible] anys a la dita honrada dona e aço sots pena de [illegible] [illegible] tots los dits [illegible] e altres en lo [illegible] e carta de [illegible] del dit [illegible] feta en la [illegible] a xviij de abril del any [illegible] cccc xviij closa e subsignada per lo [illegible] la qual es [illegible] [illegible] de [illegible] per nos [illegible] feta [illegible] [illegible] E com ja [illegible] per dues vegades sia estat intimat per [illegible] en nom de [illegible] de la dita honrada dona al dit en Vicent de Vals [illegible] los dits [illegible] e aquell [illegible] curat [illegible] los dits [illegible] en lo dit [illegible] E com lo dit honrat en Vicent de Vals [illegible] en Guerau Vidal per la dita raho [illegible] [illegible] de que es cosa de mal exemple e per la dita raho [illegible] nos [illegible] e a vos [illegible] [illegible] E [illegible] nos [illegible] en lo dit [illegible] en vostra letra responsiva [illegible] nos [illegible] com nos en semblant cas e major [illegible] per nos [illegible] Dada Alcoy iij die januarij anno a nativitate domini Mº CCCCº XVIIJ

Ferrandiz

de lune .xvij. januarij anno a nat. dni m° cccc° xvij. lonrat justicia ajustacia del honrat en pere ferrandiz desparta mana cer fera la ~~ex~~ lett al justicia de teulada infra segnet

Al honrat lo justicia del loc de teulada e aso loc denos en ffelin dome nec justicia dela vila de alcoy salut e honor ajustacia del honrat en pere ferrandiz desparta vehi nre auos en deute e subsidi de justicia requeri e dela nra efectuosament pregam qu loc nre e per nos donets e o per saig dela vra cort donar ~~facats~~ e asignar facats an jat trils e ala dona na Catalina muler de aquell vehis vres .x. dies de manament ex in forma solita ab ses clausuls acostumads dins los quals e per emptes aie donats e pagats al dit en pere ~~ferrandiz~~ cxviij ss vj drs de moneda reals de vra aquell deguts restants de maior quantitat dela paga de sent aniquell per pasada per ca de aquells cc xxx ss dela dita moneda qui los sobr dits simul e insolim confesare deure al dit en pere ferrandiz ab carta ex rebuda per lo distret en johan clement per autoritat real notari publics sots lxxiiij de ultima die aprilis del any dela nat de nre senyor m cccc° xvij. ab sots misio de for roborada segons que per la dita carta per ca dela qual son estat elet en juge dela present ex hauer vist largament dela qual hauell nos es estada fera plena fe e de xx ss de pens per aquell denat nos acusads per retardacio dela dita pagua e dels mesios fets e fahedors en la dita carta tots les dits coses son largament contegudes Et no res menys per tuycio e segretat del dit deute pens e mesios fets e fahedors farets struir e secrestar tots los bns mobls dels sobr dits deutors e aquells acomunets capleuts donets Com en semblant cars e maior siam apellat fet per nos justicia migancat dat alcoy .iiij. die januarij anno a nat. dni m° cccc° xvij.

281

Die jouis x.vij die januarij anno
anno dom. M°.ccc°.xxxvij°

Die jouis x.vij die januarij anno anno dom. M°.ccc°.xxxvij°. Coram nob. Johe Domech bacho. dil hon. vir. Petro Domech Comite. et Johe Sistrerne vic. de penagricha. et pmisa. le. Sistrel. pro rossorgua. justic. regent.

Alhora lo justic. dela vgla dalcoy. a apres lachtrua dauos en apres ferrol justic. dela vgla de penagricha. feluns. e honor. apustanc. e respto. de hon. en ferrer Sistrerne una quelh uos en dues de justic. requesti. e pregarem. que en loch uos e. nos donas. e. Sistrerne. dan. pacats. als hers. e detendors. e possehidors. dels lurs dan bacho. prlos. dessus. e ala dona na Symona muller. q̄ fo. dit en bacho. quihuos. uelz. e egual. Sual. de agllo. q̄ Sr. e. q̄ lo. cor. manamet. en. juforma. sobtra. de pmy. pats. regal. de uelluca. el dit en ferrer. e agllo. degues. de ans. de trga. passat. tro. ala festa. de Sant. migell. q̄ prgada. pchayna. e. cacho. de agllo. guardad. haur. pats. cauells. sens. lingua. e. fadiga. restamo. de agllo. lur. pat. cumpli. bo. gualz. e. los. dits. uestigs. forty. anuls. e. cauzy. guals. an. pour. pats. Sell. dels. pour. pats. grathus. uista. ab. publica. carta. q̄ ala. abundancia. dels. dits. r. abandad. fore. en. la. dita. uila. dalcoy. apres. dita. dominica. lauy. q̄. apparem. cosa. q̄. lo. dit. en. pag. gual. marg. lauy. dita. q̄. uila. pegats. e. la. dita. carta. en. uertut. de. dita. gual. pau. stues. ales. en. pnta. dita. pagua. q̄. hau. ust. lurs. gracia. e. dret. de. la. pau. de. la. pats. de. pres. cauells. estipulats. e. mustrons. fustes. e. fadiors. de. la. pau. de. la. pats. de. pres. cauells. estipulats. e. mustrons. fustes. e. fadiors. comte. fore. q̄. dit. en. pau. pats. ab. carta. publica. fore. en. la. dita. uila. de. dit. dia. apres. dita. dominica. lauy. q̄. cart. cosa. q̄. lo. dit. en. pag. Sgnada. non. pblica. q̄. dit. q̄. uehiment. e. nos. fadior. anos. sus. plus. ui. carta. e. testimoni. con. q̄. nos. Sran. gnts. fer. cosa. q̄. dit. es. de. pau. pats. de. justic. q̄. uehiment. dels. pnyagrela. fadi. uister. Sran. dins. anys. de. uny. q̄. cart. Sgnada. dicte.

ço con dupte fer les coses per vos requestes en les dites vostres primera e segona letres per les rahons contengudes en la nostra letra responsiua a la dita vostra primera e segona letres per les altres moltes rahons les quals aci no cal explicar no hauem fet los dits manaments per nos a vos requests tro atant ne haia hauid acord ab vn jurista en la Ciutat de Xatiua on de present estam e hauid aquell e hauid lo dit acord nos pusquem fer ço que trobarem esser faedor per justicia per que certifica a les dites coses Com per vos tots [illegible] vostres justes requestes en seguir e complir justicia aparellats Dat. Cocentaina nona die Januarij Anno anatiuitate domini M.cccc°.xlvij.

Die martij xiiij Januarij anno anatiuitate domini M.cccc°.xlvij. Domenech [illegible] de Cocentaina donat lo [illegible] en Joha Domenech justicia de la vila de Concentaina en Johan marti verguer de Cocentaina e presenta la letra responsiua que segueix

Al honrat lo justicia de la vila d Alcoy lo as lo offic. de nos en Pasqual Capello justicia de la vila de Cocentaina saluts e honor fem vos saber hauem rebudes dues letres vostres dona des en Alcoy la vna a dos dies del present mes de gener e any deius scrits e la altra a vij dies del dit present mes de gener e any deius scrits a les quals vos fon per nos fet resposta que nos no hauem fet lo manament contengut en les altres coses en les dites vostres letres contengudes com nos aguessem contengut acord lo qual entenie hauer ab vn jurista en la Ciutat de Xatiua e hauer aquell que fareu ço que deguessem de justicia per que hauem lo dit acort de Xatiua en lo dia darrer hauem fe nem fer lo [illegible] lo manament en la forma sobre al dit en Ffrancesch monfort e les altres coses en les dites vostres letres contengudes lo qual nos ha respost que [illegible] [illegible] que en la carta de venda per ell atorgada an [illegible] [illegible] [illegible] del dit [illegible] ell haia renunciat a son propi for e a la persona mes a for d altre altre jutge que ell ans de respondre al dit manament ço lo renoqua e lo ha per renouat com ho puxa fer [illegible] [illegible] [illegible] ans de gestacio de pleyt Et apres ha dit que noy obstant ans de [illegible] lo for de vos dit senyor justicia com no siats son jutge ans ha dit nos esser son jutge ordinari e que ell no es tengut pagar la dita resta Et que a les dites coses cert e verdader que hauia re leuat la questio que en la na [illegible] muller den Andreu orti Et per ço ha depositat en mon poder la dita resta la qual la dita dona ha empa ada Et axi diu que reuocada la dita questio e donada acell ferma en bastant plauh que la dita persona li sia deliurada apres que aquell dit venedor ab sa muller li haura fet [illegible] e contra la dita compra per que certifica a les dites coses Con pregats nos tots [illegible] vostres justes re questes en seguir e complir justicia aparellats Dat. Cocentaina xiiij die Ja nuarij anno anatiuitate domini M.cccc°.xlvij.

Dins sabat xxiij jornades del mes de
Janoyer any mcccc
lxxxij

En presencia e requesta den Bnat Lorer veguer de la vila d'Alcoy comparec en Johan domenech
hoste de Sorita en offrelx domenech mare ciutadi ferra en la dita vila

Dels honrats Justicia Jurats e prohomens oficials als quals la offerta pretendra e demostrada sia
e altres hoficials e nos en Johan domenech hoste de Sorita en offrelx domenech
justicia de la vila d'Alcoy salutz e honor a justicia e requesta den Bnat Lorer nos
Carasta e vos en Denet e Culbidi d'justicia requerets e de la mia offerta
offerim que hoste nre cas nos donets e assignets e hoc fassa de vna cort doar e
assignar parats sem de pulli dins la jurdicio de vostre e nos aquell trobar sa
manament e juforma polira abstre clausulls acostumades e ordenades
vers dits Bnats e vos de la quantia e sua macia de nos e dels pertanys e
e ordenats vers dits vostres de la quantia de my ab cent. e de my ab cent.
Dins de justats de causa d'aquells dessus dits e cascu de lo dit e pulli.
fa aquell nos anys sobre vn alberch forrat en la mia vila sforts apar de cas
ra cobrada de lo dessus en Bnat carrers nort pero Bnat e de dits e cascun
de my ab cent Lorer de la qual se estan clar en dintre de la dessus de
sans dessus largament laqual no cpra abstenguts e per e de nos pots e gens
e aquell donar nos atrigats e atrenudre dits dits grasgues e aquell cons
pro e dits nostros fers e successors per aquell mateix manaments aquell e de
los dits e dits sa e compegna donar nos e assignar casa cortona on
ja en cort trobada no a distancia sino la qual manament e sforts de
dins de e cent. cortes e empres de la dessa e donar emtsso e dits de
gens ab compradors e si no cpra nos en abstenca sua e assignar casa sua
en poha estar ell abstre e dessus no gratar bur alberch per no ns menys
sa e plaça forats, restituir los dits mobles e si mouens e aquell dessus
de dits dins e nostros per e si e nos e tant e vos de gener
e cridar vos plaga e vers bens arrestar e com en semblant cas
maior sam appellar per e nos e tant e vos justicia nagmenys dant dlcoy
dins dit jornades any mcccc dins de cent dessus.

Cordova

71

barba

Dit manis xxvij dit januarii anno domini mcccc xvij [illegible]
en felin [illegible] de la vila d'alcoy [illegible]
[illegible]

Al honrat lo justicia de la vila d'alcoy o a son lochtenent de nos en vicent ferriol justicia de la vila de pe-
negrila salut e honor vostra saviesa certifica en lo dia dat presents davant nos ecc. comp-
egut lonrat en ferrer sisternes [illegible] e ha exhibuits ha hull dues cartes publi-
ques per la una dels quals [illegible] fo en la dita vila dalcoy a viij dies del mes de no-
embre lany mcccc xcvij closa per lo discret en [illegible] autre regia notari publich appar
com la dona na florença muller [illegible] den pere oro [illegible] de la dita vila dalcoy [illegible]
e correga al honorabl en pere martinez de vera drap de la vila de cocentes e als sen
c. ss moneda reals de vaz censals e annuals sens lusme e fadiga pagadors per cas-
cun any portats e posats en lo noven dia del mes de noembre sots pena de l. ss
de la dita moneda la qual carta es exa absotsmissio de for qualsevol jutge sig-
lar de regne de valencia per laltra carta appar com lo son en [illegible] diago
martinez de mesons e na francescha muller de aquell filla del dit en pere martinez
de vera [illegible] e senyoria del dit censal simul e insolidum [illegible] e alienaren
al dit honrat en ferrer sisternes los dits c. ss censals ab [illegible] drets
de aquells segons per la dita carta [illegible] fo en la dita vila de penagila lo primer
dia de marc lany mcccc ij closa per lo discret [illegible] autre regia notari
publich consta en clar. Et [illegible] afermat lo dit honrat en ferrer sisternes [illegible]
ell son degut e per la dona na dolca muller den pasqual barbera [illegible]
com adetenidora e posehidora dels bens de la dita dona na florença [illegible]
tats pagats c. ss de la solucio pus [illegible] pasada e den ss de la pagua del any
mcccc e xv. per la qual raho ha elet nos ecort nostra en jutge de la present causa
requirent nos que menat la dita carta a exe per la dita quantitat de cens degut
pena e mesios anos ut infra scriure deguesem per tal justat e requirent
lo dit en ferrer sisternes vos en dente de justicia requerent e pregam quen lochs
nostre e per nos donets e per saig donar facats a la dita dona na dol-
ca dito nomine manament exe in forma solita dels dits [illegible] ss de cens de-
gut l. ss de pena comesa e acusada e mesios [illegible] restriuit nos
del procedimet com per nos siam prests fer coses semblants e maiors pro-
cessins de justicia dat penagile [illegible] die januarii anno anatis domini mcccc xvij.

[illegible]

[illegible]

Al honrat lo justicia de la vila de penagilla o a son lochtenent [illegible] en felin

301

[illegible] xxvij Januarij anno [illegible] dñj Danat [illegible] ffelipe [illegible]
[illegible] Sta vala d'Alcoy Compers [illegible] Dosa [illegible] Sta cort d'[illegible]
aqll una lira oberta el dors [illegible] [illegible]

Jhonrat lo justicia dela vila de Alcoy e a son lochtinent [illegible] [illegible]
lo offici del justicia dela Cuirat de part y lo honorable mossen Jofre de Vilalba
cavaller justicia dela dita Cuirat salutz e honor. apuntament e requesta del
honorable mossen Pere de Marti cavaller hirador dela dita Cuirat hereter part
contra dits lurs e drets que pot fer en del honorable mossen Lorens Martin
cavaller part de aquell de sobre la vila honrada davant dit dreturer
de justicia requirents e de part nra vos pregam que de contrast en loch nra e
per nos manes e o per sufficient dela vila cort manar fer [illegible] [illegible]
Lethim vers qualsevol dels [illegible] dits possessions obligades dit censal dient que [illegible]
e dits pus segurs e contrastant [illegible] de manament [illegible]
segons fur e forma [illegible] dits [illegible] [illegible] [illegible]
dit mossen Pere Martin [illegible] [illegible] [illegible] [illegible]
ti el dit mossen Lorens Martin [illegible] [illegible] [illegible]
paga del nres de pus passat de any ayll quatrenes [illegible] [illegible]
Lorens Martin [illegible] dela dita ciutat [illegible] [illegible]
vens e end al dit honorable mossen Lorens Martin cavaller pagadors [illegible]
appar dits del nres de pus [illegible] [illegible] [illegible]
nos [illegible] [illegible] [illegible] [illegible]
mo nonagesimo quinto la qual es [illegible] [illegible]
mia [illegible] [illegible] [illegible] [illegible]
[illegible] [illegible] [illegible] [illegible]
[illegible] [illegible] [illegible] [illegible]
[illegible] [illegible] [illegible] [illegible]
[illegible] [illegible] [illegible] [illegible]

[illegible] [illegible] [illegible] [illegible]
[illegible] [illegible] [illegible] [illegible]
[illegible] [illegible] [illegible] [illegible]
[illegible] [illegible] [illegible] [illegible]
[illegible] [illegible] [illegible] [illegible]
[illegible] [illegible] [illegible] [illegible]

Die veneris [illegible] January anno a nat. domini Mº ccccº xvii davant lo vener. en [illegible] justicia de la vila de Alcoy comparech Johan Esteve saig de la cort de Valencia e presenta una letra oberta al dors segellada de tenor seguent

Al honrat lo justicia de la vila de Alcoy o a son lochtinent. De nos en Johan [illegible] regent lo offici del justicia de la Ciutat de Valencia per lo honrable moss. Jofre de [illegible] cavaller justicia de la dita Ciutat salut e honor. A instancia e requesta del honorable moss. P. Marti cavaller [illegible] de la dita Ciutat [illegible] particular [illegible] e deutes que [illegible] del honorable Lorenç Marti cavaller pare [illegible] de aquell defunt [illegible] en [illegible] de justicia [illegible] e de part nostra vos pregam que de [illegible] en loch nostre e per nos manam [illegible] per lo saig de la vostra cort manar facats a [illegible] sols [illegible] en [illegible] posseydors dels possessions obligades al censal dejus scrit que [illegible] e [illegible] [illegible] comptadors e [illegible] del manament [illegible] segons [illegible] e [illegible] sobre [illegible] clausules [illegible] [illegible] nos [illegible] [illegible] [illegible] donats e pagats al dit honrable moss. P. Marti [illegible] de [illegible] [illegible] [illegible] de [illegible] aquell [illegible] dit [illegible] [illegible] [illegible] [illegible] pagar [illegible] la paga de [illegible] [illegible] novembre [illegible] [illegible] [illegible] per raho de aquells [illegible] de la dita moneda [illegible] los quals [illegible] sols [illegible] de [illegible] [illegible] [illegible] al dit honrable moss. Lorenç Marti paga [illegible] [illegible] any a [illegible] dies del mes de novembre ab carta [illegible] per lo [illegible] en Jofre de [illegible] notari [illegible] [illegible] de [illegible] de decembre anno a nat. domini Mº ccccº [illegible] la qual [illegible] [illegible] [illegible] de [illegible] [illegible] qual [illegible] cort [illegible] estada [illegible] segons en aquella [illegible] e de [illegible] sols de [illegible] [illegible] [illegible] [illegible] [illegible] [illegible] [illegible] [illegible] [illegible] [illegible] [illegible] [illegible] al dit moss. P. Marti [illegible] [illegible] [illegible] tots los bens mobles [illegible] [illegible] del dit [illegible] sols [illegible] [illegible] [illegible] [illegible] aquells [illegible] [illegible] [illegible] [illegible] [illegible] [illegible] [illegible] [illegible] [illegible] [illegible] [illegible] [illegible] [illegible] [illegible] [illegible] [illegible] justicia [illegible] [illegible] Valencia [illegible] de January anno a nat. domini Mº ccccº xvii

Et aprés [illegible] la dita letra lo dit honrat justicia [illegible] [illegible] [illegible] [illegible] saig de la cort [illegible] [illegible] [illegible] sols [illegible] aquell lo dit manament [illegible] en la dita letra requerit

Et no [illegible] [illegible] lo dit honrat justicia [illegible] complir e [illegible] la dita letra [illegible] [illegible] [illegible] de aquell [illegible] lo dit [illegible]

Et [illegible] [illegible] [illegible] de aquell [illegible] lo dit [illegible] lo dit [illegible] sols [illegible] [illegible] [illegible] [illegible] [illegible] [illegible] [illegible] [illegible] [illegible]

Et lo dit [illegible] [illegible] [illegible] [illegible] [illegible] [illegible] [illegible] [illegible] honrat en

Dc vingt vnyeme jamuary any anant dny xp̃o cccc lxxxij̃ dauant lomcar en ffelin domenych
jnstrs sta vila d Alcoy C compersa ssoha estant ssing sta cort d part (e ffermna vna
bird vberta el dorts fagella dn̄ Ramon fenyer

Pshomcar lo jnstrs sta vila d Alcoy, e apo logar de nos en ssoha colma vegen lo fidel mjnstrs
sta C murat d xarq p lo honrabl mosst̃ gosep d valang canalc jnstrs sta dra C murat
saluts honor vjstoria e vegnssta dl honorabl mosst̃ps marti canalc stradors sta sra
C murat sa en special sts bns e drets q̃ps fore dl honrabl mosst̃ lorenc marti canalc
per q̃ps d aqll defir la vida sondrada amistat en deuer d jnstrs vegnen e de
ger nra dos dgran q̃ps d ginet en cosf nre e ps nos manen e ps sang sta vra cort
menar fracat en ffirencosf dalcoyna e una Catalyna mulle d aqll vesis vs
tros q̃ dms e. drets p̃nets vnets e gmalmet compradors e ps empte de mana
ment q̃ssos fen ps forma sohta en orto clausulto aperen aqts q̃ ps nos lo dr
manamet q̃ssa fezt sauer donats e pagats al dit honorabl mosst̃ps marti e
dr nom cccc lxxx vjj sts e val aqll e dit nom dgrots d grns d tipo grosset estre
en la pagua dl mes d octubr ps q̃sar protessus ps raso d aqlls ly ffi sta
dra moneda grnsals los quals los dits grots sint e jnsolm venere e
endatsen al dit honorabl mosst̃ lorenc marti pagadors cascu any mentr aquts
dits dl mes d octubr ab corra rebuda q̃ lo dsmer en do q̃ts nors sors
tegen d decima sporta del octubr) mo anant dny xp̃o cccc terto laqual
es cha ab sots mesto e fon e sta igual ala vra corr nos estada stera fe
ssegos en aqlla sg̃ts e d les d grns acusats e ts mesios e ys apres
sen q̃laura ps ssetrar dl dit mosst̃ps marti fareto sturs e amorar toto los
bns mobls e semouents d aqlls sts dits grugos e sts aqlls acompuerto esp
leuts dontes e con en l'hosts tas sians agellar fer q̃ nos ps corts sru
blants e maior jnstrs mgsmcar dan tuus q̃ dit jemiary any anant dny xp̃o
e cccc xcij.

Et lesta e gublinda la dita tra lo dit honrat jnstrs d ginet dra C mana en terso sots
sang q̃ anats q̃sonalmet en ffirencosf dcoyna e una Catalyna sarmula e q̃ sots sts
aqlls lo dit tradamet es en la dita tra segnes

Et lo dit honrat jnstrs ps comysti e espegu la dita tra ana acapa d aqlls q̃sonalmet

Die dominis xxvij januarij anno anativ dñi m° cccc° lxxxix° Johannes Lopez de Ayala
vicarius justicie illa ville de Alcoy Congregatis Johanne Esteve jurato et Johanne Domenech
jurato vnius tire ubertas et dicto Johanne fungente officio juratus de quibus
Ad hominat lo justicia illa vila d'Alcoy e aso cossi d'uns en altra volgueta affegir los fets justicia
illa Cumat d'aquell p lo honorable mossen Johan d'Vilaric caualler justicia illa dreturera
salutz e honor a justat e requesta al honorable mossen Johan Martin caualler lloctinent
illa dita Cumat la vila honrada amistat en Domenec d'Alcoy justicia Vilajoyosa e d'altres
vila vos siguam e d'ajuder en los fets nres e de nos manets lo de fang illa vila cor-
mar fetats en Berrio alcamora vehi vist e dins x. dits primers vinents e ab
manes conpradors e veniats d'manament de dits fets fer justicia plena del dit
pus clausules ajustats de nos lo dit manament ysia feyt sia donats e pagats
al dit honorable mossen Johan Martin cavaller del dit loc gualdo lo dit en Berrio alca-
mora dels fonts carala vehins vists simil justicia offerent deuen al dit ho
norable mossen Johan Martin diputats d'aquell. Ajust e lo dit Johan carala enfrenys ab
dalters la drigua e los gualdo cavallers ypmeters donar e pagar aquella d
enquagesima la dones finadors pels fets d'vers ajust ab carta vehuda de lo
s feyt en Berrio mateu nres pels testimonis d'jus dit octobre ano mateu dnj m° cccc°
lxxx°. la qual es cosentora absens mutio Alfonso Vidal de la
estrada feta fe fengos en aquella forma e d'vers dels gualdo ala mida ovra nos
missos Johan Martin apres fonj plauma de pregonar de dit mossen Johan Martin fazents de
cridors e amonar tots los bens mobles e semouents de cascu de dit en Berrio al
camora aquells pots e amonats ajustadors ongluera darrers Com en fos
cosse carb Juan apellat fer de vos costa semblants e maiors despeses ocupa
cauer dues vers dit. dit Januarij ano anativ dnj m° cccc° lxxx° viij°

Per esta e publicada la dita carta lo dit honorable Johan d'Vilaric dix e mana a Berrio
fer pregon illa cort e amats generalment en Berrio alcamora e fets aquell e dit
manament ço en la dita sua requesta

Per lo dit honorable Johan Martin d'Vilaric fonj e requiri e en pregon la dita tira ana pregonal
ment notes e aquell fonj fer lo dit pregon

Per com fo notes aquell pregonalment dix e mana al dit en Berrio e donats enpleura
illa dita tira e la qual

Per lo qual dix e ere apellat Johan la dita enpleura go es en Johan alcamora

forma seu en la forma segrer

Et lo dit en Sotha Dalcamora cavalera e ell cavalera en si vehe e prodr e ma
Et sonrat justicy tants e tals mobles e casa d'agll e bastem ala dta qua
rtat penes e mesios exi e pmes tornar tants e tals valents la dta qua
rtat ppns e mesios e ell primaro d'agllo la dta guarnitat penes e mesios
e ell co obliga pos bns

Et lo qual sing mat e retornat dit e fem relato si Saud fer lo dit manamer
cé al dit en berenguer e Sotha resposta e faria co e segrer

Et feta la dta relato lo dit Sonrat justicy mana ser fera la tra responsiua
segra segrer

Almolt honrat lo justicy dela e mitat e part per denos en ell elm domenecy justicy dela vila
d'Alcoy salutz e honor fem vos saber nos en virtut d'una letra nostra dela
stem missatge dela vila cort e dauf fugit part ell dc januarij anno a nativ
e justicia Saud manat aberets pots sang dela nra cort e mab pronunciar en berenguer
alcamora vehi nre e fes agll lo manamer cé ell nra al pes clausule acustumades
e una nra declarar e per lo qual sing mat e retornat dit e fem relato si
Saud fer lo dit manamer cé al dit en berenguer alcamora e Sotha resposta e fa
ra co e segra Apres mats Saudy dats tants e tals mobles e casa d'agll a
cavalera e bastr a cert pes penes e mesios per ell certifica dits dits cosis Co
negencs rota ora vers justicy requests complir e emplegar justicy perdent dats
Alcoy vehi dc januarij ano mat dcc xl ano xlvij

Dc vench a xiiij dits ano mat dcc xl ano xlvij Damat Comrat en Sotha domenecy
loctor Et Sonrat en ffernyn domenecy justicy dela vila d'Alcoy Comyssers en pro
cehit vehi e Comuns e ffeta la tra justicy segrer

Al honrat lo justicy dela vila d'Alcoy e a qualsevol loctius de nos en Sobre cohitora
Regent lo offici de justicy dela ciutat de valls e lo honrat mossn Joseph de vela
nyc ciutadi vostre e justicy dela dita ciutat de valls e honor con a tals regnen
sens e nos amos treuiqre dalls alcoy greuis hagents e tenim pleit ensems ajustats
e pendents en la ciutat de valls en prosperi mit bon honor manament cé de vos dits
en Sotha Sobrita ay berthomeu alamora vehi vila de guardiola de ffoc
valls e agll dessus al honorable mossn Joseph de martin ciutadi hisabel dela dita
ciutat segons e en la dita vila letres de emparament dins los dits nos hauem
pagues per dites guarnitat penes e mesions que en lo dit dauf justicy sua
appegut de nat nos lo dit mossn Joseph de martin e en nom de dit nobli vila
e pleyts ens Sobredits dela dita guarnitat penes e mesions hauia offerts e
sing mats cuydant ells nra cort tots los dits mobles e
lo mentre de casa de dit vehi nat los dits e nos son stats stants e
cohitora dessus dits segons per la dita guarnitat penes e mesios
Stroni los dits Sagions per la on son stats dits nat pendents dins nat ciutat e
ha regit nos e nostre regnen dessus dits en son stats e pendents dins nat ciutat e

Die veneris xxiiij. Januarij anno a nativitate dñi M.CCC.xcvij. Dilectus noster Jaspert Sta vila d'Alcoy Comitis Johannis ejusdem loci Comitis Sagi Sta Coll d'Balt e Sgrma una tira Coberta ell dorb Jegelada de tenor seguent

Alfonsus &c. Als honrat lo jurat Sta vila d'Alcoy e aspn lochtt Domos en Johan Colinia regent lo sti Alguazirat Sta Comitat d'Denia e locotinent most Jefer d'vilarig Canalr Justicie Sta dra Comitat salutt e honor ajustat e requesta de sondabl most Jfe marti canalr Sirador Sta dra Comitat servi Jrreuocablm Sta tins e dure q de ford st sondabl most Lorenç marti canalr Jurat q d'aqll defunt la vra sondrada auss cat en Denia d'justicia vegueri e d'Jfe vra vos Jgam q d'aqsta hora q ns mandets e Jfung Sta vra corte e manar fermet en Alfonso dmos e una anotar multi d'aqll actis corts que dins x dies fmets vgrets e ab vnanimes comgradors e Jgonjts de manament de Jfung sin Jnforma solum ad vtilitat clausulis ssuetis e Jfung lo dit manament los fia fet ad domus e gregats al dit honorabl most Jfe marti elder nom e cetera st. tal d'val aqll elder nom deguts e dits Jfats ns en la Jfigna de mans d'jud Jfu fet any a.m. Jfic Jrelusme x raho d'aqsts c. ss Sta dra moneda Jfingls los quals los dits Jurats sunt e justicia vtilitat e onestat al dit honorabl most Lorenç marti Jfadors cstra any a vny dits st mans d'jud ab cor ra rebuda e lo dispost en tot cas non sots tstig e Jf actma de juny ano a.m. dit Jfic Jfero la qual es dia ab forbmsio d'ser e Sta grad ala vra corte mes estada fina Jfe Jfigat en aqsta st nre e d. ss d'Jfens acusadt Sta most en dpres Jf plaura e Jfigstrat de dit most Jfe marti fmets Jfunt e adnotat tots los bns mobls e Jf moncats e raça Sta dra Jfunts e aqsts Jfts ad manat Jfiscrents cagtents dare Com es fet Lorss e tots sunt agrellat Jfe Jf nos tosts Jfubsts e manats Jfats mig amotat dats Jfats st de January ano a nativitate dñi M.CCC.xcvij.

Jfer lesta e grabada la dita tira lo dit Jurat Jfats d'aquest dit e una a tenor Jfet Jfung Sta corte e manats Jfinalment en Alfonso vnos e Jf fes aqll lo dit manament st en la dita tira segons

Jfet lo dit Jurat Jfats Jf complir e Jfigar la dita letra ona Jfinalment segons d'aqll Jf fet lo dit Jfenesta

Arnau oro

xxxij

Die veneris xxvij januarij anno a nativ. dñi. M° cccc° xlvij°. Diuat lonrat et ffelim domenech
jurats dta vila d'Alcoy. Compert[s] joha ferrer[i] lanc dta cort d'uall e ffixura una
letra oberta el sorto segellada dta tenor seguent

Illhonrat lo jurat de la vila d'alcoy o algun loch d'aquell en joha colomer loctinent
lo offici del jutge dta Cort de uall p lo honorable e molt savi en dret mossen
justicia dta dta Cort[at] Regint e honor. lo justicia e regint del honorable
mossen p. marti canaller. hu[i]tener dela dta Cort[at] hauen pertrellat dela luna
e dues que q[ue] foren del honorable mossen berenguer marti canaller pare q[ue] d'aquell
de fum la una honrada amistat pel dret de justicia regnant e de p. nra
vos jurats) gue de contrari en loch nra e p nos mateix e o p sots dta
vila cort manera[n]t[s] en semam hora e malhaderes mentit de aquell cas
p[ar]tida molor. fill d'en molor. vehins vers e agressors d'aquell greuges
e dits p[ar]tits regnant e continuant dampnadors e perpetr de maiament et
forsos fets e pessor ma sobra dits omens clausiller agressors aquis gue p
vos lo dit manda[n]ent los fets fets dauns e greuges al dit honorable
mossen p. marti e dit nostre Comte separat ses sotsz. vers dits vehins de vallen
e aquell el dit nostre dit[s] de cris de repos p[ar]tit fets presa p[ar]tida dela festa
de sent miquel p[ar]tit el dit nostre gualtes fetz p[ar]tits p[ar]tits e fahens de aquell dit
Com sobs dela dita manda[n]t[s] regrahs los greuges los dits vehins vers fets
e p[ar]tits vents e enfets al dit mossen berenguer marti canaller greuges capte
n dits lo dit apellat mitt ab certa rebuda q[ue] offert en jaspes de p[ar]tits
mos sots hohum de vostra nova en septembre ans mes dompch aq[ue] gua
dampnacions greuges de gual es fet ab p[ar]tits de flor. e dela gual ala
vila cort nos stada fora de segons en aquell q[ue] com de de Cerguera
sots de p[ar]tits vehins e los missions de magis fets p[ar]tits p[ar]tits
e menaces amistat tots los dits molts e greuges de casa dels dits vehins
vers e aquells fets e dauns dits p[ar]tits capitols dants Com en son loch dats
fiats appellat fet e nos capte p[ar]tits e mayors jutges ordinaris dels q[ue]
Con dema dit jamays ans mes dits apellans q[ue] dampnacions greuges
dreme!

Per cosa e pahorda la dta tra lo dit honrat justicia e regint en dit mossen alberti sots[s]
dta cort q mes dit[s] p[ar]tits en arnau oro e q fos aquell lo manament q[ue] en la
dita tra request

Per lo dit honrat justicia fo atorgat e en aquell la dita tra mes dit[s] p[ar]tits
d aquell q fos lo dit request

Per lo dit honrat justicia fo atorgat lo dit arnau oro dona capsona dit[s] vehins
q no fos jamays ans mes dits apellans q[ue] dampnacions greuges
dreme

Die lunis xxvij° januarij anno mccc° lxxx° ix° ad cur' p'bi° Jacobi Lunat loc'ten' in officio domorum
justic' dcta villa d'Alcoy Comparens johā Gomez pann' dcta corr' d' Jaç & ostensa una lra
obtenta vel dotis suprelata dcta tenor sequitur

Alhonrat lo justic' dcta vila d'Alcoy & aso hoste de nos en tota colinia vegerd lo offici de
justiciar dcta Cort d'Jaç p lo honrabl mossē Joffre de Vilarig cauallr justic' dcta dra
Cort salutz & honor a justicia & requesta de honorabl mossē pe martí cauallr
hirador dcta dra Cort hereu particular dels bens & drets que q' fos de ho
norabl mossē Lorenç martí cauallr part q' d' aqll defunt la vra homenada amistat
& deuer d' justic' requeri & d' gr' nra vos pgam q' de grat en loc nre & p nos
mandets & o p' sua dcta vra Cort manor fermar en Jaç barbera vell vre possidor
dels possessios obligades al censal dem sirer q' dmb p dits pmers vmetts & con
tinuamer congregadors & agregats d' manamer q' segos fer & juxta forma solita
en altres semblants affers acostumats de nos lo dit manamer los fa fer & fan
donats & pagats al dit honorabl mossē pe martí el dit nom Cur dmon sols
tzalls d'vnd aqll degues & ams d'cts pagar pro cuta pagua d'Jen pp
sar dit any a dit vlt dij junhi & tals d'aqlls dcts libs dita moneda
sensals los quals en p'sencial barbera maior d'dits & na Geraldona mulr
d' aqll vehis dits sembl & p'sona venen & cuarten al dit honorabl mossē Lorenç
martí pagadors essa any a dit my dits dit nres d' pen ab carta d'tributa &
lo dit mossē en domingo q' fo nou jorn hoctubr & dit dij xo dit corr & octauo la qual re
dij xo dit corr & octauo la qual re
ala nra corr nos estada feta fer sagot en aqlla p' contra & d' dcts libs
pmes acostats & los messos Cr enagers seu p'cura & sagrta dit dit mossē
pe martí parents p'sent & anotar tots los bens mobls & semouents dit dit en Jaç
barbera & aqlls p'sents & mostats a p'sentar cagkuna dellos Com en p' los
& tals sians fets per pe nos cops semblants & mateix justic' mig anotar dats
dcts nona die januarij anno mccc lxxx° ix° & cur' p'bi°

Fet lesta & publicada la dita lra lo d' Arnau lo dit honrat justic' dix & mana a Berth
sols sag dta corr q mas escriu & p'sentar escrit dit dit en Jaç & dij fets lo ma
nament q' en la dita lra request

Dit lo dit honrat justic' & escrigt & entesos la dita lra volent mar aser la dita
sagrta & lo dit en Jaç barbera fets & fa p'sents & dellos mostats & p'sentats per
& mana aqll & denats esgkuna dels dits bens & ab mana sagrta mar aser la dita sagrta

Et lo dit en Jac. dix que era apellar de dar caplevta dels dits bens per relevar la dita messio

Et de ginner lo dit en Jac. barbera dona caplevta dels dits bens en berenguer rebolles en la forma seguent

Et lo dit berenguer rebolls caplleva e capleuta en si rebe de poder e ma del dit honrat justicia tants de bens mobles de casa de aquell que basten ala dita quantitat venals e missions e estimats de aquells la dita quantitat venals e missions e per ço obliga sos bens

Et lo qual fou anat e retornat dix que fon fet lo dit manament e al dit en Jac. barbera e que li sia respost que faria ço que degues

Et apres la dita relacio lo dit honrat justicia mana esser feta la letra responsiva justicia seguent

Al molt honrat lo justicia dela Ciutat de valencia o a son lochtinent de nos en ffelip domenech justicia dela vila de alcoy saluts e honor. Fem vos saber nos en virtut de una letra vostra a nos presentada per Joha esteve missatge dela vostra cort que dat fou a viii dies de January any present et justament sobre manar als dits sols fauç dela vostra cort que manas personalment en Jac. barbera vehi nostre e com feu aquell lo manament e ab les clausules acostumades en vostra letra expressat lo qual fou anat e retornat dix e fon relacio que fon fet lo dit manament al dit en Jac. barbera e que li sia respost quey dara recapte. E axi mateix sunt donats tants de bens mobles de casa de aquells caplevta que basten a cent e vint sols venals e missions per que
restara dels dits costs. Mantenents nos tota ora vostres justes requestes en
seguir e complir justicia. Scrita dat. alcoy xviii dies de January anno anativitate domini
Mº cccc xlvii.

Die veneris xxv octobr. anno a nat. domini Mº cccc xlvii davant lonrat en pasqual barbera
lochtinent del honrat en pasqual felip domenech justicia dela vila de alcoy compares en pe
[illegible] appello vehi de Cocentayna e presenta una letra cl[illegible] segellada del tenor seguent

Al honrat lo justicia dela vila de alcoy o a son lochtinent de nos en [illegible] lochtinent del honorable moss. pere de [illegible] [illegible] [illegible] e justicia dela [illegible]
de [illegible] salut e honor com per letra responsiva per vos a nos tramesa dat. alcoy
[illegible] nona die January [illegible] [illegible] presentes et justicia [illegible] [illegible]
nos haveu donat manament [illegible] en forma solita [illegible] barbera
vehi vostre de [illegible] e [illegible] sols [illegible] de valencia per aquells al honorable moss. [illegible]
[illegible] de [illegible] de temps passat [illegible] en la [illegible] de [illegible] [illegible] del any [illegible]
[illegible] e de trenta sols de penes e les messions segons que en la dita vostra letra
contengut [illegible] les quals ne apres no ha curat pagar ab [illegible] la dita quantitat
penes e messions en lo dit [illegible] [illegible] [illegible] nos lo dit honorable
moss. [illegible] e per part [illegible] de [illegible] sols [illegible] [illegible]
[illegible] en desprecit [illegible] e contumacia del dit vehi vostre ha [illegible] e [illegible]
[illegible] ala [illegible] los bens mobles e semovents del dit vehi vostre ha [illegible]
ha request que [illegible] justicia [illegible] [illegible] de justicia [illegible]
[illegible] vos pregam que de continent [illegible] [illegible] nos [illegible] la dita [illegible]
[illegible] al [illegible] dela vostra [illegible] [illegible] per aquella [illegible] [illegible]
[illegible] e los [illegible] temps [illegible] [illegible] [illegible] [illegible] [illegible]
[illegible] los bens mobles semovents del dit vehi vostre [illegible]
[illegible] [illegible] nos [illegible] [illegible] [illegible] [illegible] justicia [illegible]
[illegible] vicesima die octobris anno anat. domini Mº cccc xlvii.

320

Et lo dit honrat justicia per compler e enseguir la dita letra anà personalment a casa de
aquell per fer lo dit precepte

Et com fon a casa de aquell per fer lo dit precepte lo dit Pere Ponç dona explicacio dels
seus bens per no fer inventari en Pere Ponç maior en la forma seguent

Et lo dit Pere Ponç maior explicà e explicava en si tenir de poder e ma del honrat
en Felip Domenech justicia tants de bens mobles [de casa de aquell] que bastan a la dita quantitat penes
e messions e que stimats de aquells la dita quantitat penes e messions e per ço obliga sos bens

Et lo qual saig anat e retornat dix e feu relacio se haver fet lo dit manament
e al dit en Pere Ponç e que haja respost que faria ço que deguès

Et feta la dita relacio lo dit honrat justicia mana ser feta la letra responsiva justa
seguent

Al molt honrat lo justicia de la Ciutat de Valencia o a son loctinent de nos en Felip Domenech jus-
ticia de la vila de Alcoy salut e honor. Fem vos saber nos en virtut de una letra vostra a
nos presentada per Joha [illegible] de la vostra cort que dat [illegible] xvii dies de ja-
ner any [illegible] et justa aquella hauem manat a [illegible] saig de la nostra cort que a-
nas personalment a casa de [illegible] Ponç e que feta aquell lo manament ço es ab les clau-
sules acostumades en la vostra letra mencionat lo qual saig anat e retornat dix
e feu relacio se haver fet lo dit manament e al dit en [illegible] Pere Ponç e que haja
respost que faria ço que deguès. Et aci matex hauem donats tants de bens mobles de
casa de aquell a explicacio que basten a [illegible] penes e messions per [illegible] de les
dites coses. Con[illegible] nos tota ora vostres justs requests complir e enseguir
justicia [illegible] Dat. Alcoy [illegible] dies del janer any MCCCC [illegible]
Die veneris [illegible] octobris anno a nativitate Domini MCCCC [illegible] davant lo honrat en Pasqual Barbera loctinent del
honrat en Felip Domenech justicia justicia de la vila de Alcoy comparegue en Pere [illegible]
[illegible] e presenta la letra justa seguent
Al honrat lo justicia de la vila de Alcoy o a son loctinent [illegible] Miquel [illegible]
tinent loch del honorable mossen [illegible] de [illegible] [illegible] justicia de la Ciutat
de Valencia salut e honor. Com per letra responsiva per vos a nos tramesa dat. Alcoy [illegible]
[illegible] presentes et [illegible] vos en [illegible] nostre
[illegible] manament [illegible] en forma solita [illegible] Pere Ponç [illegible]
de [illegible] de Valencia per aquell dit en Pere e la muller de aquell
[illegible] al honorable mossen Pere Marti [illegible]
[illegible] de la dita Ciutat de [illegible] en la parroquia de [illegible]
[illegible] en la dita vostra letra [illegible] los quals [illegible] no ha curat [illegible]
la dita quantitat penes e messions. Et en lo dia dels presents [illegible] comparegue davant
nos lo dit honorable mossen Pere Marti e per [illegible] de [illegible] davant vos [illegible]
aquell [illegible] de la dita quantitat penes e messions [illegible] lo dit Pere Ponç [illegible]
[illegible] a la nostra [illegible] tots los bens mobles e [illegible]
[illegible] Et ha request nos que a vos [illegible] et justa [illegible] a vos [illegible]
[illegible] e de [illegible] per [illegible] e per nos [illegible] la dita
[illegible] e de bens al [illegible] de la vostra cort al qual manam que aquells [illegible]
[illegible] de bens [illegible] los dits e [illegible] Et [illegible]
[illegible] per los dits [illegible] tots los bens mobles [illegible] explicacio [illegible]
[illegible] tots los bens [illegible] semblants e majors [illegible]
[illegible] e [illegible] Dat. [illegible] octobris anno a nativitate Domini MCCCC [illegible]
[illegible]

Die veneris xxix januarii anno a nat. dni. m° cccc° xvij° davant lonrat en Felipe Domenech justicia de la vila de Alcoy Comparecio Johan Esteve saig de la cort de Xat. e presenta una lra. obrerta eldors sagellada de la tenor seguent

Al honrat lo justicia de la vila de Alcoy o a son lochtenent Denos en Johan Colina Regent lo offici del justicia de la Ciutat de Xat. per lo honorable mossen Jofre de Vilalig cavaller justicia de la dita Ciutat salut e honor a instancia e requesta del honorable mossen Pere Martin cavaller habitador de la dita Ciutat heren particular dels bens e drets que quondam foren del del honorable mossen Lorenc Martin cavaller pare quondam de aquell de funet la vra. honrada amistat en dente de justicia requerim e de part nra. vos pregam que de continent en loch nre. e per nos manets e o per saig de la vra. cort manar facats an Jaume Bugat vehen vre. que dins x dies primers vinents e continuament comptadors e peremptoris de manament exeu segons fur e in forma solta cum omnibus clausulis assuetis apres que per vos lo dit manament li sera feyt haia donats e pagats al dit honorable mossen Pere Martin el dit no huytanta sols reals de valentia a aquell el dit no deguts de cens de tempus passat stro en la paga del mes de novembre passat incline per rahon de aquells xxiiij s. de la dita moneda censals los quals lo dit en Jaume Bugat vene e onra al dit honorable mossen Lorenc Martin pagados castun any a xxiiij dies del mes de novembre ab carta rebuda per lo discret en Jofre de Puiadons notari sots lexlurin de vicesima quarta novembre anno a nat. dni. millesimo quadringentesimo septimo la qual es exo ab submissio de fer e de la qual a la nra. cort nes stada feta fe segons en aquella se conte. Et de trenta sols de penes acusades per retardacio deles dites pagues e les messions. Et enaps sins plaura per seguretat del dit mossen Pere Martin faretes sorjurre e annotar tots los bens mobles e semoventes de casa del dit vehi vre. e aquells scrits e annotats assuficient caplenta darrets. Com en son loch e cas si am appellat fer per vos coses semblants e majors justicia mig ancant dat. Xat. duodecima die januarii anno a nat. dni. millesimo quadringentesimo septimo decimo.

Et lesta e publicada la dita lra. lo dit honrat justicia de continent dix e mana a Berthomeu Solet saig de la cort que personalment anas an Jac. Berenguer e aquell lo dit manament exeu en en la dita lra. request

Et lo dit honrat justicia per complir e seguir la dita letra ana personalment a casa de aquell per fer lo dit secrest

Et com fos a casa de aquell per fer lo dit secrest lo dit Jac Berenguer dona en plevura dels dits bens per no fer inventari na Johana Margalit [illegible] en la forma seguent

Et lo dit en Johana Margalit [illegible] en plevura e en plevura en si [illegible] de poder [illegible] del honrat justicia tots los bens mobles de casa de aquell [illegible] a la [illegible] e messions e estimats de aquells la dita quantitat penes e messions [illegible] per los bens

Et lo qual [illegible] e tornat [illegible] [illegible] si havia fet lo dit manament en la dita letra requesta al dit en Jac Berenguer [illegible] sens respost [illegible] e degues

Et fet la dita relacio lo dit honrat justicia mana fer fer la letra responsiva justa seguent

Al molt honrat lo justicia de la ciutat de Valencia [illegible] o a son loctinent de nos en [illegible] Domenech justicia [illegible] de la vila de Alcoy salut e honor. Fem vos saber nos en virtut de una letra vostra a nos presentada per Johana esteve missatge de la vostra cort [illegible] de janer [illegible] [illegible] [illegible] [illegible] de la vostra cort [illegible] personalment en Jac Berenguer [illegible] aquell lo manament [illegible] ab les clausules acostumades en vostra letra nomenat lo qual [illegible] e tornat [illegible] e fet relacio si havia fet lo dit manament [illegible] al dit en Jac Berenguer [illegible] sens respost [illegible] e degues. Et axi matex havem donat tots los bens mobles de casa de aquell [illegible] [illegible] [illegible] penes e messions [illegible] [illegible] dels dits [illegible]. Comanants nos tota ora [illegible] justes requestes complir e seguir. [illegible] dat en Alcoy [illegible] de janer any [illegible]

Dimecres [illegible] dabril any [illegible] [illegible] honrat en Johan Domenech loctinent del honrat en Feliu Domenech justicia de la vila de Alcoy [illegible] [illegible] [illegible] de la vila de [illegible] e presenta la letra justa seguent

Al honrat lo justicia de la vila de Alcoy o a son lochtinent de nos en Joan [illegible] regent lo offici de justicia de la ciutat de Valencia per lo honorable mossen Pere de Vilarasa cavaller regent e justicia de la dita ciutat salut e honor com plena responsiva per vos a nos trameta dat en Alcoy [illegible] de janer [illegible] [illegible] [illegible] [illegible] [illegible] [illegible] [illegible] donat manament [illegible] per dit [illegible] [illegible] en Jac Berenguer vehi vostre de [illegible] [illegible] per [illegible] [illegible] de certs [illegible] al honorable mossen Pere Marc [illegible] [illegible] per aquell [illegible] de [illegible] al honorable [illegible] [illegible] [illegible] [illegible] [illegible] [illegible] [illegible] [illegible] del honorable mossen [illegible] Marc cavaller [illegible] de aquell [illegible] [illegible] [illegible] [illegible] en la qual [illegible] [illegible] [illegible] [illegible] [illegible] [illegible] [illegible] [illegible] [illegible] continguts [illegible] los quals no han curat que en [illegible] [illegible] [illegible] continguts [illegible] [illegible] pagar la dita quantitat penes e messions. Et [illegible] per [illegible] [illegible] [illegible] donat nos lo dit honorable mossen Pere Marc [illegible] [illegible] [illegible] [illegible] del dit vehi vostre [illegible] [illegible] [illegible] [illegible] [illegible] [illegible] [illegible] [illegible] [illegible] penes e messions han estats e [illegible] [illegible] [illegible] [illegible] [illegible] bens mobles de casa del dit vehi vostre los quals son [illegible] [illegible] e [illegible] [illegible] donats [illegible] [illegible] [illegible] los bens [illegible] [illegible] [illegible] [illegible] [illegible] [illegible] [illegible] [illegible] [illegible] [illegible] [illegible] [illegible] [illegible] [illegible] [illegible] [illegible] [illegible] [illegible] [illegible]

[illegible] [illegible] [illegible] [illegible]

324

Dit venres xxix janer anno a nat. dni. Mº CCCCº xxviij davant l'onrat en Felip Domènech justícia de la vila d'Alcoy comparech Johan Esteve sayg de la cort de València e presentà una letra uberta al dors segellada de la tenor seguent:

Al honrat lo justícia de la vila d'Alcoy e a son lochtinent de nos en Johan Colomà regent l'offici de justiciat de la Ciutat de València per lo honrable mossèn Jofré de Vilarig cavaller justícia en lo civil de la dita Ciutat salut e honor. Apparech a nos e en la nostra cort per part del honrable mossèn Pere Martí cavaller tirador de la dita Ciutat hereu universal dels béns e drets que foren del honrable mossèn Lorenç Martí cavaller tirador de la dita Ciutat. La vostra honrada amistat en virtut de justícia requerim e de part nostra pregam que ... loch vostre e per nos manets e fets per lo sayg de la vostra cort manar faréts a'n Fatimo Alzamora e a na Galdona muller d'aquell vehins vostres e a cascun dels dits primers nomenats e ... comprehedors e ... de manament ... forma ... en dites clausules ... que nos lo dit manament los fa ... donats e pagats al dit honrable mossèn Pere Martí el dit nom cxxx viij sous dos diners ... d'aquell el dit nom ... de ... pagar ... en la pagua del mes de dehembre ... pagats ... xxxx sous de la dita moneda ... los quals los dits ... venere e ... al dit honrable mossèn Lorenç Martí pagadors cascun any a x dies del mes de dehembre ab carta rebuda per lo discret en Jaume de Pugarols notari ... de x. dehembre anno a nat. dni. Mº CCCCº viij. La qual es ... mesa de fer e de la qual a la nostra cort nos es stada feta fe ... en aquella ... e de xxx sous de ... acusats e les messions ... apres ... per ... del dit honrable mossèn Pere Martí faréts ... e ... notar tots los béns mobles e ... de casa dels dits ... e aquells ... vendrets ... feyts ... per nos ... maior ... València xxi die januarii anno a nat. dni. Mº CCCCº xxviij.

E lesta e publicada la dita letra lo dit honrat justícia dix e mana a Bertho ... sayg ... personalment als ... en la dita letra ... aquells lo manament ... en la dita letra ...

E lo qual sayg ... e ... lo manament.

aladona com lo mateix nuy fos

Et en aquest lo dit Senyor Justicia pregue e comaneu la dita sua Justicia
ensemps lo dit en Guillem pregue e comaneu la dita Justicia e tots com en Guillem dalba
mora degues e volia esguardar si lauors nols estimava ells pogues
lo dit Justicia dix e nomna en Berthomeu Borrell e domingo mercader veins dela
dita vila e entrasse en casa lo dit en Guillem e estimasse los seus bens
moblis e casa e aquells dits guals lo dit Senyor Justicia rebe juramentt

Et los guals dits en Berthomeu Borrell e domingo marcha foren corrents lo dit
juramentt dixeren e relataren ensemps e cascun per si sauen aquells bens e hauer estimaren
aquells a suma de C corts florins de Cort pagadors en dos anys

Et feta la dita relacio lo dit Senyor Justicia done aquells en aquella manera en forma
dalba mora en la forma seguent

Et lo dit en Guillem alba mora enaglena e enaglena en si nols e poder e
ma del Senyor Justicia nols los bens del dit en Guillem alba mora semats
ells dits corts florins d'or. E ya nols al dit Senyor Justicia romanent en poder dels
veins nols ans que fa enaglesia bens valents. corts florins e
aquells los dits e lo pus prop d'aluns. corts florins e ya los dits nostre obli
ga nols pus bens

Et feits los dits nostre lo dit Senyor Justicia mana ser feta la tua nostre
sumia dessa sentencia

E Nmolt honrat lo Justicia dela Ciutat de Valencia e apud locatte e nos en Guillem domenech
Justicia dela vila d'Alcoy salut e honor sien vos saber nos ab vigor e ma tra
uid nostre donada ab data dels nostre dela vila corts florins d'or de Cort pagadors
dos anys ab Guillem alba mora e nostra sentencia per nos donada entre
corts e nostre procurador en aquell alba mora e ala dona magalda sua mu
ller e aquells nostre e los seus aquells bens e aquells assi. e lo terc lo
mateix ab entrament als seus clamants nostre en dita vila diligencia
e guiel sagi nostre executor dels e fem relato segons en dita vila
nostre ab ala dita dona muller del dit en Guillem com a mateix d'aquella nos
fos en compta. Et ara mateix fahent pars en los bens moblis e casa d'aquells
aragleua los guals fo estats estimats suma de C. ss. e ya diferencia dels
dits corts florins. Com nos sia cosa justa requestats complir e cascu
Justicia Justicia segons dret alcoy dixia dia jamay mes mateix any e sobredit

Dia vuytena del dit mes de May any de la dita Natiuitat de Jesucrist
Lo honrat en Simo Domenech Justicia dela vila d'Alcoy Com
est en Gregori exerits dela vila d'Cocentaina e primera la tua justicia regnant

Nlhonrat lo Justicia dela vila d'Alcoy e apres lestrem dones en Joha dominech
lo offici de justicia dela Ciutat de Valencia e lo honrat mossen Pere de Vallsa
caualler Justicia e Jutge dela dita Ciutat de Valencia e honrat com e bons Jutges
usats e acostumats dela dita Ciutat de Valencia e honrat com e bons Jutges

E com los sobre dits fossen demanats [illegible] lo justicia que aquells ells seran possehidors e detenidors dels dits [illegible] en la dita terra sobre les quals los dits vuyt sols censals son carregats

E los quals dixeren que ver era

E en continent lo dit honrat justicia feu aquells lo dit manament etc. personalment

E lo dit en [illegible] qui dix que noy consentia com ell non hagues a pagar sino sa [illegible]

E lo dit honrat justicia dix que hi provehiria

E en continent lo dit honrat justicia mana ser feta la letra responsiva que fo la seguent

Al molt honrat lo justicia de la Ciutat de [illegible] o son loctinent nos en Felip Domenech justicia de la honrada vila de Alcoy salut e honor. Fem vos saber que en virtut de una letra vostra a nos presentada per Johan Esteve [illegible] de la vostra cort [illegible] a [illegible] de janer any present e jus scrita havem manat [illegible] de la vostra cort [illegible] personalment [illegible] e a tots [illegible] com a possehidors e detenidors dels possessions [illegible] obligades [illegible] en la dita letra declarat [illegible] e aquell [illegible] en la dita letra declarat lo qual [illegible] lo dit manament etc. [illegible] e retornat [illegible] lo dit manament [illegible] sobre dits e lo dit en [illegible] haia respost que noy consentia [illegible] [illegible] Confesants nos [illegible] requestes complir e en [illegible] Alcoy [illegible] de janer anno [illegible]

———

vid. ret.
a viij cor.

xxix

Die mercurij xxvij januarij anno a nat. dni m° cccc° xvij° davant lonrat en ffelipe de
menecs justicia dela vila de Alcoy Comparecs en pre spinos e presenta la resposta
infra seguent

Al honrat lo justicia dela vila de Alcoy o a son locstes denos en pre guillem cepello justicia
dela vila de Cocentaina salut e honor en virtut de una lra vra donada en
Alcoy a xxv dies del present mes de jen e any deius scrits e a nos presentada
per endomingo matax vre vehi havem hurada la oferta de bens axi mobles con
sients den ffrancesch monfort nre vehi en vra lra mencionat e per la forma
en vra lra declarada al corredor dela nra cort al qual havem manat que a
quells corregua e subaste per los dies e tps en fur stablit per que certifica dels
dits costs Conegats nos tots veus vres justs requests enseguir e com
plir justicia precedent dat Cocentaina xxvij januarij anno a nat. dni m°
cccc° xvij°.

343

[illegible]

Dia lunes viij dias de marzo anno [illegible] de mill e quatrocientos e sesenta e seis [illegible] xxxxij
Domenech justicia de la vila de Alcoy Compareció en Johan Marqués vezino de la vila de Alcoy
[illegible]

Dixo que por fuerça en Felipe Domenech justicia de la vila de Alcoy Compareció
en Johan Marqués vezino de la dicha vila dixo que como [illegible]
vellesa posada en sa persona el no pusqua regir ni administrar sa
persona nes sos bens e als ~~[illegible]~~ defalmins regimiento
la corte deu proveir agllt de curador per tal regir nos dit honrat
justicia interrogués los parents del proposant si ~~[illegible]~~ hauran per bo
e suficient en regir e administrar sos bens e sa persona. Et hauda
relaciò de agllt nos plaia assignar agllt si los dits parents
tendran per bo e suficient en curador de sa persona e bens. Com
de justicia sia fahedor. —

[illegible] lo proposant [illegible] que aya [illegible] la dicta [illegible] lo qual dix
[illegible] en Johan Marqués [illegible]

[illegible] la dicta [illegible] lo dit honrat justicia [illegible] en Johan
Marqués que volia e entenia que fos son curador [illegible] en la dicta
[illegible] administrar [illegible] sos bens

[illegible] lo qual dix que volia que fos son curador [illegible] sos bens [illegible]
en Pasqual Barbà vezino de la dicta vila que [illegible]

[illegible] lo dit honrat justicia [illegible] en Johan
Marqués [illegible] en curador [illegible] sos bens [illegible] administrador [illegible] agllt [illegible]
lo dit en Pasqual Barbà [illegible] lo dit honrat justicia [illegible]
[illegible] en la dicta [illegible]
[illegible] agllt [illegible] Barbà [illegible]
[illegible]

[illegible] lo dit honrat justicia [illegible] la carta al dit en Pasqual
Barbà [illegible]

Sonçon

357

[illegible]

vos q la dra oferta lurapsy elcorredor dla vna corr q aqlla prebastes q dalt pr
lo dit en pr ell dit non lastermanch etc degues pr enffermetsse vila plana q na q
amullis q los dits en dessus vila plana q na poma mutter q aqll ja en la dra vna
ma lra mencionats altres bor ff q el ens matex degues co es pr la pagua d octubr
gues pp pasat q les penes q nessios pr co son regnest q nos jurs q regnest degues q dits
los dits corts cor pstes q nos vists los dits regnests de pstes pder pstes q regnest lo de
en pr ell dit no nos q pstes q vos en dues q pstes regnest q pr nra ffgrm q en
corf nra pr nos hurets la dra oferta al corredor dla vna corr q aqlla prebastes
pr los dits en fuer esablits q dt exi matex donets o donar pugats mamanet q
fud obs sens clausulat apertes als dess dits q pstes q aqlls en la jurdicio q gual
pual q vos atrobar fad pr los dits bor ff jurs q nessios q dt co q pr nos
fa q gual pual q vos pguer fa placiats pr vna lra ocrestiar cor nos en son
corf q cors fo apellar fer pr vos cosso sernt lurs q maiors pstes nrs mo
darl cormch. dc xxxvij ans matex dnj q cmd. xbij.

[illegible] q bstes q pubegueda la dra [illegible] lo dit [illegible] pstes q pstes dess pabra
[illegible] pstes ff dla corf q [illegible] q pstes la dra q ffa. q los nulls q cosa
[illegible] la dra no gues pr q los dits [illegible]

[illegible] no nos matex dnj mana al dit [illegible] q mab pr gual mat dla dra na poma q fo
ffa lo dit mamanet q dits dits bor ff jurs q nessios jurs mo pstes en la dra
la cosf pat

[illegible] lo gual pag mat q pstes dit q fra vstes s. gut fer lo dit mamanet
la dra dona

[illegible] en gual lo dit sonat pstes mana etc fera la dra pstes pstes

al homat en gal vot q cosse mad cosf q pod en la vila q baroma q cormes
q nos en ffesta domenes pstes dla vila q alegs salus q honor fim vos saber nos q
vigot q vna lra dra nos q mada pr q admet en pr gualle agrds vest vot q dig
fuy q cormes. my. dc q mat xxxvij q mes ans fud lurada la ofrta dits
dits nobles q casa dla dona na poma vesta nra alberch pstes pag q cors
dor publigs al gual mana q aqlla prebastes q mgnes vtuls q pr dits pstes
dar q exi matex mana aqll q mes pr gualmet dla dra na poma q
dits aqlla lo mamanet q dits dits bor ff en la dra lra cosse lo gual
pag mat q pstes dit q fra vstes s. gut fer lo dit mamanet q pr
poma pstes ab pts clausulis acostumads pr q el ocrestiar dits dits cosso
q cuplesch nos pod q dits pstes mgnes cumplir q cassig pstes
gmesa dnj alegs q dit matex nra mat dnj q cmd. xbij.

De lims dit Navarro ano maior dmj xº cccº xxxvj. dmar lunar en sosta domenge absolt
dit Jornat en ffelip domenge justicr dta vila d Alcoy Compcrs los Cinyells figola
nors e jssuera la dta justicia jrgues

Jhomat lo justicr dta vila d Alcoy e aso loctis de nos en sosta domenge absolt dit
d Cocnes saluts e honor fem vos saber sia da dant hug cer cumjegur denar nos
en gmts dda aiud vers e sa cx sibuda una carta publica feta en Cocnes a v. dies
dit mes d agast any ajx cccº. dos clausa e subsignada p lo discret en Berenguer mar
ti nost publich e acullat dtal p la qual jmostra d agar cto en ffiners jurats e ca
dona na Simona muller d aqll vnos vtlls veuers e assignats ala dona na d aq
na muller dit dn jre orda vtlla d Cocnes lexes ff d moneda vtlla d valens
crusats rnbals cadmuals jugadors cstims anys lo v. dia d agast jorb jrra e
ff la qual cosa cto exe sebnsit d fer jurats e altres despeses cto afirma a
e cer segurs apo cto assetan dta cara mare sua lexes ff dta jagua dl v dia
dagost nost e anar ff jrrada ff dor ff d jssta dl any ff jxaxa. Nos
en jurats elegits e acullats los dits jurats jo regnesch nos e auos absent us
dits e nos acullir la regnesta d justicr jpatir p jrpar e regnesta lo dit
en gents orda la dita jornada mustar dgam e en drunj d absents d
justicr regnesta e en loc nost e p nos denost e exsang dta vila corr doar
nats als dits gnts p. dos d manament en jforma pleta dins los
nats e exemplls saluts dants e gragats al dit en gents dda los pber dits
manats gents e mestos ff d'co e p nos portar e manar fa plasan
a nos prebind ha acceptar cto en fer cont e rats sian appellar ffer
dits costs jnstancs e maiors justicr perdens dats Cocnes a xxvj dies
agast any mo maj dmj xº cccº xxxvj.

Ffet lesta e publicada la dita tra dins lo dit Jhomat justicr d gmts dits e manam
als costs ffer sang dta cort e mas especialment a ffranco jurats e ala dona
dita regnesta

Per lo qual fang mas e cotenat dits e ffem retats segons fets lo dit manament de
al dit en ffranco jurats

Per ffem la dita relacio lo dit Jhomat justicr dits e dessus mana cer fora la dita justicia jrgues

Jhomat lo justicr dta vila d Cocnes e aso loctis de nos en sosta domenge absolt dit
Jhomat en ffelip domenge justicr dta vila d Alcoy saluts e honor fem vostre
una lira dada nos directa e dels jurats p lo discret en Cristofol figola nost vtl vei
jurada e dats fuit Cocnes xxiij dies jrra ffebrer mes e any sus manat a ler
dementes fets fang dta vila cort e mas especialment en ffranco jurats e ala dona

na Simona mulier de aquell vehins nres e que fes aquells e acostu de aquells per si e per lo tot lo
manament exi ab ses clausuls acostumads en vra lra declarar lo qual saig anat e
retornat dix e feu Ro si sau fet lo dit manament exi al dit en ffrancesch purog lo
qual dix e respos que faria ço que degues Conexents nos tota ora vres justes
requests complir e enseguir justicia nugancat dat Alcoy xv die marcii ano a
nat domini millesimo cccc xvii.

Vid anat qu
sda manu
a xi cartes

~~Sr lo dit en Pere Sorer loctt d'aquest~~ ~~any~~ ~~mes~~ ~~dia~~ ~~del~~ ~~dit~~ ~~dins~~ ~~en~~ ~~la~~ ~~plaça~~ ~~dominges~~ ~~lloctt~~
~~d'aquest~~ ~~lloctt~~ ~~Domenges~~ ~~lo~~ ~~dessus~~ ~~en~~ ~~guilla~~ ~~fidela~~ ~~sua~~ ~~e~~ ~~ffermen~~ ~~la~~ ~~dita~~ ~~fra~~

Sr noro moryc lo dit Sorer loctt grl dessus p aquin empetrp la dita fra dix en
pe sobre q ell volia mar contra sua p fer la dita amotaco d bns en la dita fra
request

Sr lo dit en pe sobre dix q p no fermenctob q ell daria cagleuca d'tornb d bns
en nadal matei en la forma seguent

Sr lo dit en nadal matei cagleua e cagleuca en ss. Pebre d'pedr e ma al Sorer
en Joha domenges loctt d'dessus tornb d'bns mobls d casa d'aquell q bastem aquest
la dita guarimo de pe ss. pons e mestos dpe q p mes tornar bns valents d'pe ss.
pons e mestos tota ora quen sia request e ffermaco d'aquells los dits de ss.
pons e mestos sots pena e q pe obligua seus bns

Sr fferra la dita Pebre lo dit Sorer loctt d'aquest grl dessus mana ccr fferra la lira
nestra seguent

Alhomar lo aquest sta vela d'cornes e sol loctt d'nos en Joha domenges loctt al so
nar en ffeliu domenges aquest sta vela e alors saluts e honor fem vos saber nos en viu
nir d'una lra vera nos fem mostrada q lo dessus en guilla fidela nostre vesi vera
dues fiup Cornes pen adarer en ffermes en questa sobre sau turada la ofrra
bns mobls d'casa dels pe sobre dits nis abrenys sobre prag sta corr al gual ma
nem q aquella rengues vinal p e dits segnos fiur Sr apres matey Sauc donats nos
d'bns mobls d'casa d'aquell empleuca q bastr a de pe ss. pons e mestos p q ge cc
nfiral dits bns sobre Com pemets nos tota ora vers aquest requests complir
e enseguir aquest nagmenar dues dimy pe de agarey mo mateix dius ab cmt pdes.

Barbera