ARXIU MUNICIPAL D'ALCOI

PROTOCOL NOTARIAL TOMÁS MONLLOR

1697-1698

Signatura: 848

ES.030092.AMA.000848

848
BC-899
1697-98

Primus quaternus Prothocolli
mei Thomae Monllor nos. Anni
Millessimi Sexcentessimi nona-
gessimi Septimi Et quia omnia
Instra per me in prin. Anno reci-
pienda et Infra scribenda plena
fides adhibeatur Ego dictus Tho-
mas Monllor nos. Sig-
naui

Monllor

Die xxx mensis Desembris anno
Anno Dni MDCLxxxxvij

Nos Vincentius Segura Phar-
macopola et Onnuphrius Rouira

Cuius villę de xixona respectiue
hab. ambo simul et uterque nostrum
perse et Insolidum Gratis etc. cum
pnti etc. facimus Constituimus
etc. Procuratorem nostrum verum
certum etc. Ita quod etc. vos Pe-
trum Monllor aratorem Alcodij
hab. ab nrm etc. Vt ad nomine nos-
tro et pro nobis et uterque nostrum
perse et Insolidum firmandum
et subscribendum nomina et cog-
nomina nostra seu uestrum
dicto procuratoris nomine tam
in primis quam in secundis et
sic portuerit tertia literis cuius
dam Cambij proprietatis Biscen
tarum Librarum pecunię argen-

tae regalium vatae per nos dictos
Vincentium seguraet Ormuphri-
um Rouira pnti die ad cambium
sumptarum habitarum et recep-
tarum a Josepho Monllor filio Chr-
istophori Alcodij hal. ad feriam
mensis Martij primi venientis
pnti anni et solutiones sive pa-
gos mensis Maij postea et in me-
diate secuturi eas que remittendum
ad metinam seu Campos et ad Do-
mum ferialem Don Emanuelis
Jorda Ciuitatis Setabis seu ad quas-
cumque ~~alias~~ alias Domos feriales ~~ora~~
dictas que firmam seu firmas
faciendum nomine nostro et pro
nobis et uterque nostrum per se et in-
solidum tam in literis dictae feriae

quam in omnibus alijs ferijs siue recam-
bijs dicti Cambij inde sequentibus
donec et quousque dictum Cambium
una cum interessibus et reinteressi-
bus missionibus et expensis illius
extinguantur et penitus resoluan-
tur et generaliter circa prędicta fa-
ciendum ea omnia que nos si perso-
naliter essemus facere et firmare pos-
semus iuxta stillum in longia mer-
catorum vel assuetum renuntian-
dumque benefitijs sedendarum
ac diuidendarum actionum no-
varum constitutionum ~~et~~ foro va-
lentię ~~et~~ familiaturę cessę mili-
tię centurionatui capitanię maqui-
nerię indutijs quinquinalibus et
bonorum cessionibus tam obtentis

et

quam obtinendis nostro proprio foro
submitendumque foro et Iurisdictio-
ni per dictum Josephum Monllor eli-
gendum et omni alijs sive tunc
pro tunc omnibus supradictis
beneficijs expresse renuntiamus et
omni alij etc. et submittimus nunc
pro tunc foro et Iurisdictioni per
dictum Josephum Monllor eligen
dum quamvis in literis per vos
virtute pntis firmandis non soleant
poni pntes renuntiationes Ad
ultimum nos dicti Vincentius Se-
gura et omnuphrius Rouira con-
fitemur habuisse et recepisse
dictas Biscentum libras in pe-
cunia argentea regalium vall.
a dicto Josepho Monllor absente

et suis ratione dicti Cambij Et quia
etc. Renuntiamus etc. Promittentes
etc. Obligantes etc. Actum Alcodij
etc.

Testes sunt Ignatius Sempere
filius Ludouisi Ciuis et Thomas
Garcia Sutor Alcodij hab.

Die Primo [illegible] Januarij anno
Anat. Dni Mcclxxxxvij

Nos Rosera Miralles etc. Vilanova
Vidua q.o Genesij Vilanova Matias
Vilanova arator Magdalena Vila-
noua et Maria Vilanoua Domi-
cellę Alcodij hab. Prosoluendis et pa-
candis vobis Selidonio Peydro et
Annę Marię Miralles Conuigibus

sexaginta quatuor libris duobus so
lidis et sex denarijs pecuniæ valde
restantibus ~~et~~ complementum
illarum octuaginta quinque
Librarum et decem solidorum
per dictam Roseram Miralles et
dictum q.o Genesium Vilanoua
Parentes nostrorum dictorum
Matiæ Vilanoua Magdalenæ Vi
lanoua et Mariæ Vilanoua dic-
tis Selidonio Peydro et Annæ Ma-
riæ Miralles confessæ debitarum
Instro obligationis firmato per
dictos Genesium Vilanoua et Ro-
seram Miralles in fauorem dicto-
rum Selidonij Peydro et Annæ Ma-
riæ Miralles recepto per Blatium
Molla q.o nos octauo die mensis

Septembris anni Millessimi sex
centessimi octuagessimi octaui
restantes ex precio cuius dam
domus per dictos Selidonium
Peydro et Annam Mariam Mi-
ralles vendicte dictis Rosere
Miralles et dicto q.o Genesio vila
noua Instro recepto per dictum
Blatium Molla nos. dicto die
octauo mensis Septembris an-
ni Millessimi sexcentessimi
octuagessimi octaui sita et posita
dicta domus Intus menia ville
Alcodij Inuico vulgo dicto dela
Verge Maria sub limitationibus
in dicto venditionis Instro con-
tentis Conuenimus vobis cum
dictis et Infratis Selidonio Peydro

et ~~Anne~~ Marie Miralles de one-
ratione Censualis Infrati per
nos Infra faciendi Cum pacto
tamen Spesiali inter nos et vos
Inito et Conuento firmaque et
Solemni Stipulatione hinc inde
Interueniente vallato et roborato
~~Vt~~ quod ~~[illegible]~~ parts precijdicti et
Infrati Carricamenti Censualis
~~[illegible]~~ que opus fuerit Conuer-
tatur et Conuerti debeat in ~~[illegible]~~ solu-
tionem ~~[illegible]~~ supradicte quantitatis
~~[illegible]~~ per
~~nos Infra faciendi~~ et quod Succe-
datis Succedere que positis et valea-
tis In Iuribus prioritatis et posiori-
tatis et in ordine et perrogatiua
temporis et in potestate venden-
di pignora et quod preferamini

E

ceteris alijs Creditoribus nostris
quibus vos dicti Solidarius Pey
dro et Anne Marie Miralles pre
dicto vestro Credito supra inserto
preferebamini et quod pignora
res et bona vobis ratione predicta
obligata ac hypothecata liberen-
tur et vobis et vestris nunc de no
vo obligentur et hypothecentur suc
se datis que in locum et privile-
gium personalium actionum uti-
lium et directarum sicut quando de
Oneratione Censualis Infrascrip-
ti cuictio sequatur Precedente hy
gitur pacto predicto nulloque
alio extraneo interveniente om-
nes simul et quilibet et qui-
libet nostrum per se et in solidum

Gratis etc. Cum pnti etc. vendimus
Concedimus etc. et originaliter one-
ramus et Carricamus vobis dic-
tis Selidonio Peydro Aratori et An-
nę Marię Miralles Conuiugibus
Alcodij hab. pnti dicto Selidonio
Peydro et acceptanti ab nte vero
dicta Anna Marię Miralles
noj tamen etc. Stipulante etc. Et
vestris Centum Solidos pecunię
vall. Censuales etc. francos qui
tios etc. Quos vobis et vestris
in ponimus asignamus et assu-
ramus Spesialiter et expresse
Inet Super dicta Domus Sita
et posita Intus menia Villę Alco-
dij Inuico vulgo dicto dela ver-
ge Maria Prout Confrontatur

ab uno Latere cum domo Pascatij Be-
renguer ab alio Latere cum domo
Vincentij Descals a tergo cum domo
dicti Vincentij Descals et a parte
ante cum dicto vico publico Item
etiam super quoddam hoc eum
terre cum suis domo hera et o ville
Plantatum Rivis et alijs arboribus
partim rigani et partem sicani
si tum et positum in termino ville
de Cosentayna in partita vulgo
dicta de Gormaig Prout confron-
tatur cum terra Vincentij Mira-
lles et Joannis Miralles cum iti-
nere regio per quod tendi hera ad
villam de Cosentayna cum ter-
ra Bernardini Giner cum terra
heredum [illegible] Don Laurentij Cab de Vila

E

et cum tera heredum Michaelis
Julia Et generaliter etc. Et dictos
centum solidos dictę monetę
consualescentes quot annis vobis
et vestris soluere promittimus die
secundo mensis Januarij Primam
incipiendo vobis et vestris facere
solutionem secundo die mensis
Januarij anni primi venientis
millessimi sexcentessimi nona-
gessimi octaui et sic deinde
etc. Positos et a portatos etc. om-
nibus dilationibus etc. sub pena
viginti solidorum dictę pecunię
dandorum etc. Pro pena etc. Qua
pena etc. Ratto pacto etc. Ad quorum
omnium etc. fiat executoria lar-
ge cum fori sub missione proprij

fori renuntiatione variatione
etc. Appellationis et recursus etc.
Promittentes et Iurantes ad Do-
minum Deum etc. Non litigare
neque impetrare etc. Sub consi-
mili pena danda etc. Qua pena
etc. Ratto pacto etc. Iam dictos Atta
que Centum Solidos censuales
etc. Vobis et vestris vendimus etc.
Precio videlicet Septuaginta
quinque librarum pecuniae valet
Quas omnes a vobis Confitemur ha-
buisse et recepisse hoc modo videlicet
Decem libras decem et septem solidos
et sex denarios realiter numeran
do Reliquas vero Sexaginta qua-
tuor libras duos solidos et sex de
narios ad Comple mentum dicti

e — e

preuij de voluntate nostra penes vos
detinuistis et detinetis ad opus cau-
sis quae et rationibus in exordio pnti
Instri contentis et enarratis et in
Apocha inferius firmanda dicen-
dis Et quia tta renuntiamus tta
Dantes tta Et ideo damus cedimus tta
omnia Iura tta de quibus tta Et
quibus tta Instituentes tta Ad ha
bendum tta Exceptis tta Iussi tta
Prout melius tta Promittentes tta
Et tenemur inde ac teneri vo
lumus omnes simul et quilibet
nostrum perseet insolidum vo-
bis et vestris de firma et legali
euictione tta Ita quod si forte tta
fiat euictio tta Pro quibus tta
obligamus omnes simul et quilibet

E

nostrum perse et insolidum omnia
bona etc. mobilia etc. Renuntiamus
benefitijs sedendarum ac diuidendarum actionum novarum Constitutionum etc. foro valle etc. Epistolę Diui
Adriani et legi unde queritur ff. Comodati et omni alij etc. Et nos dictę
Roseramiralles Madalena Vilanova et Maria Vilanova Promittimus et Iuramus ad Dominum Deum etc. Contra prędicta non uenire
et Certificatę per nos Infratum
de omnibus Iuribus nostris, et signanter de benefitijs Senatus Consulti velleyani virtute Iuramenti
per nos Inposse nos Infrati ad Dominum Deum etc. prestiti dicto benefitio Senatus Consulti velleyani

Sponte renuntiamus et omni
alij etc. Retinemus tamen penes
nos et nostros fauultatem luendi
dictum Censuale omni ora etc.
Actum Alcodij etc.

Testes sunt Gregorius Gis-
bert filius Dionisij Panni
parator et Antonius Barber
ciuis Alcodij hab.

Dicto Die

Fiat Apocha de dictis septuaginta
quinque libris pecuniae valet pre
cium supra dictae venditionis et ori-
ginalis Carricamenti Censualis
habitis et receptis per dictos ven-
ditores et originales Carricatores

a ~~[illegible]~~ dictis Selidonio Peydro
et ~~Anne~~ Marie Miralles emp-
toribus predictis hoc modo vide-
licet quod de voluntate dictorum
venditorum emptores predicti
penes se retinuerunt et retinent
sexaginta quatuor libras duos so-
lidos et sex denarios ad opus
causis quet rationibus in exor-
dio supra carricamenti censualis
instro contentis et enarratis reli-
quas vero decem libras decem
et septem solidos et sex denarios
ad complementum supra dicti pretij
~~[illegible]~~ dicti originales carricato-
res illas confiterunt habuisse et
recepisse a dictis emptoribus rea-
liter numerando et quia ~~[illegible]~~ re-
nuntiarunt ~~[illegible]~~ actum Alcodij ~~[illegible]~~
Testes sunt qui supra

Adaez

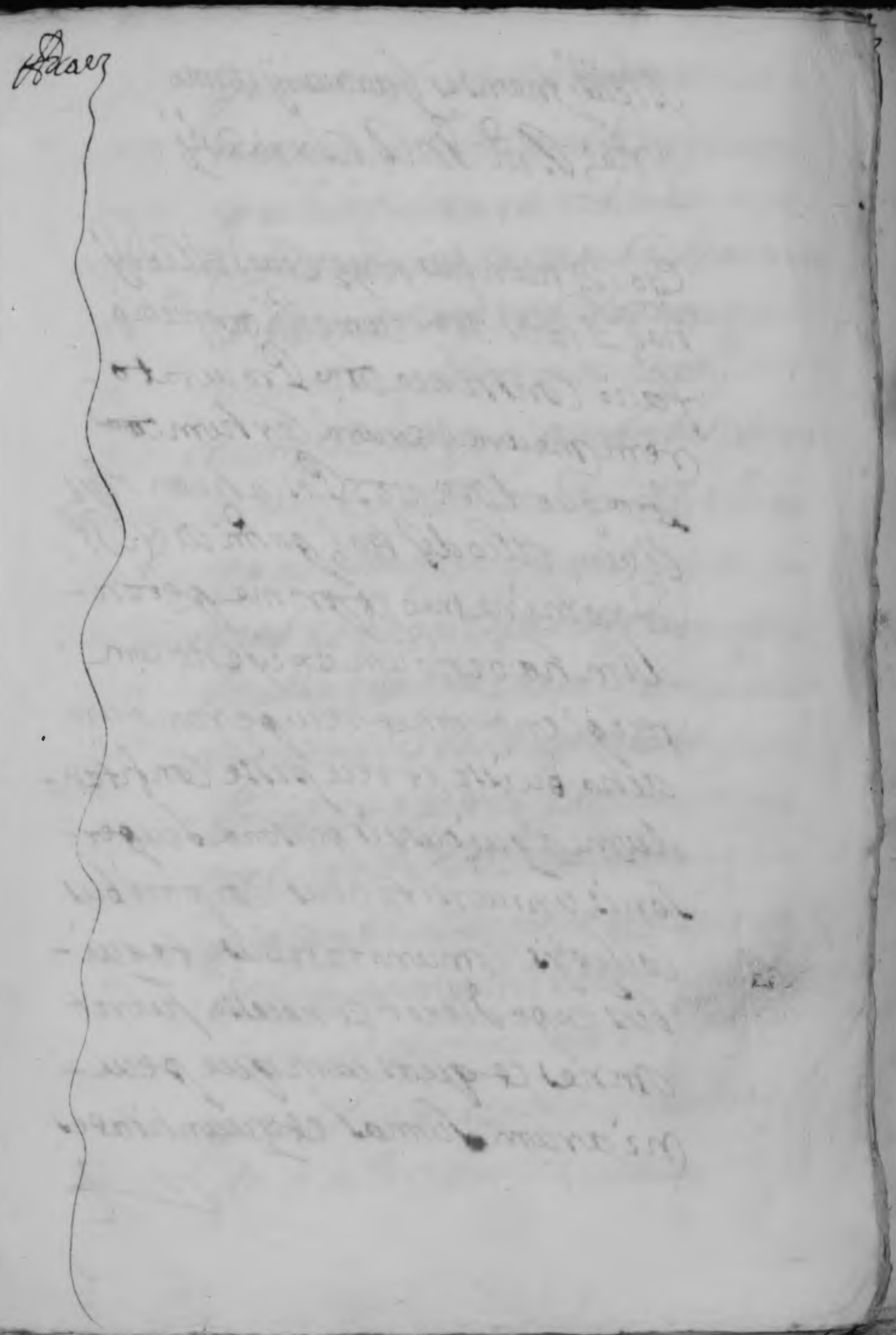

Die iiij mensis Januarij anno
a Nat. Dni. M.D.LXXXVij

Ego Vincentius Ayz Civis Alcodij
hal. Gratis etc. Cum pnti etc. facio
facio Constituo etc. Procurato-
rem meum verum certum etc.
Ita quod etc. vos Pascatium Ayz
Civem Alcodij hal. pnti etc. Vt
ad nomine meo et pro me peten-
dum habendum exigendum
recipiendum et recuperandum
ac habuisse et recepisse Confiten-
dum a quibusuis persona seu per-
sonis universitatibus Corporibus
Collegijs Comunitatibus et a qui-
bus expedierit et necesse fuerit
omnes et quascumque pecu-
niarum sumas et quantitates

pensiones censualium et viola-
riorum ac interese debitorum
et alios annuos redditus loge-
ria et arrendamenta domorum
et terrarum et aliorum quo
rumcumque rerum et possessio-
num fructusque proventus et emo-
lumenta earundem et alias
quascumque pecuniarum sum
mas et quantitates res raupas
loialia et alia quevis bona cuius
vis generis sint ~~[illegible]~~ quali-
tatis et speciei et quocumque
valeant nomine nuncupari
que mihi debentur et decetero
debebuntur pertinent que et spec-
tant ac pertinere et spectare
possunt et poterunt quovismo
do titulo nomine causa sive

ratione ac quomodocumque et qua-
liter cumque Et de his que sicut
premittitur habueritis et receperi-
tis habuisse que et recepisse confes-
sus fueritis Apocham vel apo-
chas Chirographum vel chiro-
grapha Cessiones absolutiones dif
finitiones Cancellationes et alias
quasuis legitimas Cautelas vobis
benevisas et circa premissa ne-
cessarias et oportunas faciendum
~~fieri que~~ faciendum Conceden-
dum et firmandum Et ad om-
nes lites meas motas et de cete-
ro movendas tam active quam
passive Largo modo Cum posse
Substituendi Circa lites tantum
etc. Et non aliter Promittens etc.
Obligans etc. Actum Alcodij etc.
Testes sunt Don Am

brosius Ayz et Matias Bala-
guer Consorpanni Alcodij hal.

Die viij mensis Januarij anno
anal. Dni M D CLxxxxvij

Ego Vincentius Descals Civis
Alcodij hal. ante solutionem
per vos Infrascriptum Michaellem Peres mi
lifaciendam de quantitate Infrascripta
Gratis etc. Cum presenti etc. Doceo etc.
omnia Iura etc. vobis dicto Micha
elli Peres filio Bartholomei Lanifi
co Alcodij hal. absenti etc. nos tamen
etc. Et vestris omnia Iura etc. ad me per
tinentia etc. versus seu contra Vincentium
Joannem Peres Carminatorem Alcodij hal.
ad exaccionem quinquaginta unius libra
rum pecuniae valet per dictum Michaellem

Peres et Vincentium Joannem Peres mihi
debitorum de solutione decimi quinti diei
mensis Augusti anni millessimi sex
centessimi nona gessimi quinti bilio
obligationis recepto per nos infrascriptum
decimo octavo die mensis Aprilis anni
millessimi sexcentessimi nona gessimi
quinti de quibus etc. et quibus etc. insti
tutis etc. in lungensis etc. ad habendum etc.
[illegible] melius etc. promi
tens etc. [illegible] quod contene
ar nec tenor volo de aliqua premissorum
evictione etc. quantitatisque eius res
titutionem nisi precisse etc. pro quibus
tantum etc. obligo etc. ad ultimum confiteor
habuisse dictas quinquaginta unam li
bras in dicta pecunia a vobis dicto Michaelli
Peres de quibus pro tem cessionem feci

Et quia tt. Renuntio tt. Actum Alcodij etc.

Testes sunt Philippus Jordan et R. Pr.
et Georgius Mira Civis Alcodij hab.

Dicto die

fiat Apocha dedictis quinquaginta unam
libras pecuniae contentis in supra dicto Cessionis
Mtri receptis per dictum Vincentium Bevalle dic
to Michaelle Peres realiter numerando Et quia
tt. Renuntiavit tt. Actum Alcodij etc.

Testes sunt qui supra

Die viij mensis Januarij Anno
Dnae Mri MDCLxxxxvij

Ego Josephus Sanchis filius Vincentij Arator
Loci de Catamarcuchi hab. Gratis etc. Cum praesenti
Confiteor me debere vobis Blatio Peres filio Blatij

Dominum Deum etc. Non litigare neque im-
petrare etc. Sub consimili pena dandi etc. Quo
penato Ratto pacto etc. Et pro predictis etc.
obligato Renuntio familiaturae Cessae militiae
Centurionatui Capitaniae Maquinariae indultis
quinquinalibus et bonorum Cessionibus tam so-
tentis quam obtinendis et omni alij etc. Actum
Alcodij etc.

Testes sunt Jacobus Semperefilius
Jacobi Arator et Vincentius Peres filius
Blasij molitor Alcodij hazi

Adcan

Ad carz

Die xv mensis Januarij anno
a nat. Dni M.D.C.lxxxvij

In Dei nomine Amen Noverint universi quod
ego francisca ~~Ago~~ Domenech Domiella
Alcodij haz Animaruertens quod inter me
et vos infratum Genesium Argentaratorem
Alcodij haz pro mutuo amore quod ad invicem
nos habebamus et quod finis nos nubere ra
tione matrimonij quod inter nos dictas partes
erat contrahendi de futuro venerat ad suum
debitum effectum ens aviem dad parau la de
casarnos ~~Attendens~~ quod voluntas nostra
est mutabilis usque in finem et cum ante
sponsalias et antea quam habeat suum de

C. E

bitum effectum illicd celebrando in fatis sanctae Matris Ecclesiae de communi consensu nostrarum dictarum partium (reintegra existente) mihi est licitum permissum per contrarium consensum ex dicta promissione ypparaula recedere (deo gratias cum presentis) meliori modo quo possum (deo gratias cum presentis) meliori modo quo possum certificata et plene instructa per me infrascriptum de omnibus iuribus mihi in presenti casu competentibus absolvo et remitto vobis dicto Genetio urgent presenti et acceptanti ab omni et quacumque actione tam civili quam criminali quod ego intentare poteram contra vos tam per supra dictam promissionem ypparaula quam aqualibet alia actione quam ex dicta promissione ypparaula poterat navi et ad uberiorem cautelam renuntio omni et quolibet iuri quod ego habeo ad qui

sito contra dictum Genesium Argent virtu
te dicte promitionis et verbi et mihi supra
ganti quocumque modo quo sit volens
quod virtute [illegible] [illegible] ex omnia supra
dicta ex eo dicta promissione et verbi dictus
Genesius Argent remaneat liber immunis
exemptus et absolutus et quod mihi respec
tu omnium supradictorum in quodcumque
tribunal mihi omnis audientia penitus de
negetur et quod vos dictus Genesius Argent
positis Cum alia faciens Pactum
vobis dicto Genesio Argent solemne et perpetu
um quod in eventum non petebo neque inten
tabo aliqua contra vos Prout melius [illegible] Pro
mittens [illegible] [illegible] [illegible] [illegible]
Testes sunt Michael Iulio et Michael
Carbonell filius Nicolaij [illegible] Al
codij [illegible]

Die xvij mensis Ianuarij Anno
Anno Dni MDCLxxxxvij

Nos Josephus Torres Joannes Garcia Arator
et Andreas Fabra Lanificus Alcodij hac om-
nes simul et quilibet nostrum per se et in so-
lidum Gratis etc. Cum presentibus Confitemur
nos debere vobis Vincentio Descals Civi
Alcodij hac Abnti etc. et vestris sex de-
cim libras et decem solidos pecuniae vel
pernos vobis debitas et compotis internos
habitis Et quia etc. Renuntiamus Quas quidem
vobis et vestris solvere promitto decimo quinto
die mensis Augusti primi venientis presentis anni
omnibus dilationibus sub pena viginti soli-
dorum dictae pecuniae dandorum et pro pena et
Qua pena etc. Ratto pacto etc. Ad quorum om-
nium etc. fiat executio a Largo modo etc.

cum forisum missione &c. Proprij fori
renuntiatione variatione &c. Appel
lationis et recursus &c. Promittentes et
iurantes ad Dominum Reum non Contiti-
gare neque impetrare sub consimili
pena danda &c. Qua pena &c. Ratto pacto
&c. Et propre dictis &c. obligamus omnes
simul et quilibet nostrum per se et in soli
dum mobilia &c. Renuntiamus de re fi-
lijs sedendarum audiuendarum actio-
num novarum Constitutionum &c. foro
vel &c. Epistolae Diui Adriani et legiunde
queritur ff. Comodati familiaturae cessae mi-
litiae Centuriona lui Capitaniae Maquine
riae Indulti quinquinalibus et bonorum
cessionibus tam obtentis quam obtinendis et com
mi alij &c. Actum Alcodij &c.

Testes sunt Josephus Sempere filius

2 1697

Petri et Maurus Gisbert filius Jacobi ara
tores Alcodij hab.

Rocaus Post modum vero [illegible] vigessimo pri
mo mensis Januarij anni Millesimi septin
gentesimi secundi supradictus Vincentius
Descals confitens se habuisse [illegible] dictis
Josepho Torres Joannem Garcia et Andream
fabra supradictas sex decem libras et decem soli
dos in supradicta obligatione per dictos Jose
phum Torres Joannem Garcia et Andream
fabra dicto Vincentio Descals debitas con
selavit supradictum obligationis instrumentum
a prima linea [illegible] Et quia [illegible] re
nuntiavit [illegible] Alcodij [illegible] Presentibus
protestibus Pascatio [illegible] et Egnatio semper
civibus Alcodij hab.

Die [illegible] mensis Februarij anno
[illegible] M.D.C.xxxxvij

Ego Michael Hieronymus Botella arator

temporis qui per Bartho[lomeum] [illegible] Botella
et Hieronymi [illegible] conjuges fuerunt
venditores originaliter [illegible] in favorem
Bartholomei Botella filii francisci propre-
sio [illegible] annuum [illegible] libra-
rum et pari passu dictam venditionem feci
ad opus respondendi et [illegible] quitandi
dicto Joanni Gilbert [illegible] triginta tres
libras [illegible] denarios par-
tem majoris [illegible] et [illegible]
tio triginta [illegible] [illegible]
denarios [illegible] singulis
[illegible] mensis octo-
bris qui sunt partis [illegible]
tum [illegible] qui per
Hieronymi [illegible] et dictum Bartholo-
mei Botella Petrum Botella Elisabethe
Gilbert conjuges [illegible] Botella

et Beatricem Gisbert coniuges que
[illegible] venditos et originaliter oneratos
in favorem [illegible] qui
[illegible] pretio centum librarum
[illegible] per [illegible] Pellizer [illegible]
decimonono die mensis octobris anni
Millesimi quingentesimi nonagesi-
mi septimi que quidem dicte due adoa-
tiones sum [illegible] faciunt Tercentarum
librarum quod est pretium pro quoven-
di dictam terram Prout hec et alia
in dicto venditionis [illegible] Latius continen-
tur Et cum supradictas Triginta tres
Libras [illegible] solidos et [illegible] denarios et
in pensione Triginta tres solidos et qua-
tuor denarios Censuales partem supradic-
tarum centum librarum et in pensione
centum solidorum censualium [illegible] redu-

et vestris hoc est quod obligationem ha-
beant respondere dicto Joanni Gilbert Pbro
Annis singulis triginta tres solidos et
quatuor denarios censualesque Annis
singulis solvendos quarto die mensis sep-
tembris quae in proprie tale sunt triginta
tres Libras sex solidos et octo denarios
qui sunt parte supradictorum Bisthil
le centum et quinquaginta solidorum
quapropter volo et est mea voluntas
quod dictus Ignatius Botella et Joannes
Botella minime sint obligati respondere
dicto Joanni Gilbert Pbro supradictas
triginta tres Libras sex solidos et octo de-
narios ex parte supradicti censualis dic-
tarum centum librarum quod in supra
dicto venditionis instrumento vobis adoravi
et in annua pensione triginta tres solido-

lidorum et qualuor denariorum neque
illi soluere pensiones non obstante dicta
adoratione quia fuit facta per equiuoca
tionem et volo quod in locum dictarum
triginta trium librarum sex solidorum
et octo denariorum ex parte supradicti
censualis dictarum centum librarum dicti
Ignatius Botella et Joannes Botella sint
obligati respondere et suo in casu quitandi
dicto Joanni Gisbert Pbro supradictas trigin
ta tres libras sex solidos et octo denarios
in proprietate et in annua pensione triginta
tres solidos et qualuor denarios censuales
ttm partem supra dictarum bis mille
centum et quinquaginta librarum Ratte sem
per ttm pro quibus ttm obligo ttm et dictus
Joannes Gisbert Pbr cum sim pnti dico quod
veritas et quod dictas triginta tres libras

miliaturę Cassę militię Centurionatui
Capitanię Maquinerię Indictijs quinquin-
nalibus et bonorum Cessionibus tam obten-
tis quam obtinendis meo proprio foro submi-
tendum que foro et Iuris dictioni per dic-
tam Margaritam Merita eligendum
et omni alijs Sicuti nunc pro hunc dictis
beneficijs expresse renuntio et omni alijs
et etiam dicto foro submitto quamuis in
literis per vos virtute presentis firmandis
non soleant poni presentes renuntiationes
Ad ultimum ego dictus Petrus Corbi confite
or habuisse et recepisse dictas Tercentas
et quinquaginta libras in pecunia cer
gentea regalium vel a dicta Margarita
Merita absente et suis ratione dicti Cambij
Et quia etc. Renuntio etc. Promittens etc.
obligans etc. Actum Alcodij etc.

Testes sunt Jacobus Llazer pannis

~~et~~ satisfacti. Et qui ~~[illegible]~~ renuntiamus

~~[illegible]~~ quas quidem dictas centumet ~~[illegible]~~ toti

omnes simul et quilibet nostrum

bras vobis et vestris ~~[illegible]~~ promittimus

perse et in solidum soluere et pacare

decimo sexto die mensis Februarij anni

millessimi sexcentessimi nonagessimi octa

vi omnibus dilationibus ~~[illegible]~~ pena viginti

solidorum dictae pecuniae dandorum pro

pena ~~[illegible]~~ qua pena ~~[illegible]~~ pactorum ad

quorum omnium ~~[illegible]~~ ~~[illegible]~~ largo

~~[illegible]~~ cum fori ~~[illegible]~~ ~~[illegible]~~ pro

prij fori renuntiatione variationem

appellationis et recursus ~~[illegible]~~ promittens

et iurans ad Dominum Deum ~~[illegible]~~ non

litigare neque impetrare ~~[illegible]~~ ~~[illegible]~~ ~~[illegible]~~

li pena dandum ~~[illegible]~~ qua pena ~~[illegible]~~ pacto

~~[illegible]~~ et pro predictis ~~[illegible]~~ obligamus omnes

simul et quilibet nostrum perse et in solidum

vobis et vestris omnia et singula bona et iura nostra et cuius

~~[illegible]~~

libet nostrum perse et in solidum mobilia et renuntiamus benefi

torem Alcodij haz. ad intentum. Vt ad nomi
ne nostro et pro nobis firmandum et subs
cribendum nominat cognomina nostra
Suuestrum dicto procuratoris nomine tam
in primis quam in secundum diset si oportuerit tertia
Literis cuiusdam Cambij proprietatis cen
tum librarum pecuniae argenteae regalium
vel. per nos presenti die ad Cambium sumpta
rum habitarum et receptarum a Vincentio
Descals Ciue Alcodij haz. ad feriam mensis
Martij primi uenientis presentis anni et solutio
nes siue pagos mensis Maij postea et in me
diate seu Iuricas que remittendum ad Meti
nam del Campo et ad Domum ferialem
Don Emanuelis Jorda Ciuitatis Setabis
seu ad alias quascumque domos ferialesnos
dictas que firmam seu firmas faciendum
nomine nostro et pro nobis tam in literis

e e

parma Aliodij haz quoad firmam perdiri
Mauritij Martinez qui postea Aliodij in supra
dicti die mense et anno pro [illegible] firma
et pro misit et obligavit [illegible] fuerunt
testes qui supra

[illegible]
Dissolve

Armentius Bosca Josepha Na
varro Coniuges Elisabeth Joanna Navarro
vidua [illegible] Hieronymi Martinez et
Mauritius Martinez [illegible] Aliodij haz
attendentes et considerantes [illegible]
[illegible] preca[illegible] [illegible]
[illegible] [illegible] indem [illegible]
et promissionis principalem obligationem
[illegible] dicti Armentio Bosca Josephe
Navarro Elisabethe Joanne Navarro et
Mauritio Martinez [illegible] in quodam cam

bio quantitatis centum Librarum pecuniæ
argenteæ regalium valoris per nos dictos Vin-
centium Bosca Josepham Navarro Elisabe-
tem Joannam Navarro et Mauritium
Martines et vos dictum Rochum Montllor
ad cambium sumptarum habitarum et re-
ceptarum a Vincentio Descals Cive Alco-
dij has ad feriam mensis Martij primi
venientis presentis anni et solutiones sive pa-
gos mensis Maij postea et immediate sequen-
ti Literis per Petrum Montllor aratorem
Alcodij has nomine procuratorio nostrorum
dictorum Vincentij Bosca Josephæ Navarro
Elisabethis Joanne Navarro Mauritij Mar-
tines et vos dicti Rochi Montllor firmandis
virtute procurationis receptæ per nos infrascriptum
hodierno die dirigendis ad Matinam de el Cam-
po et ad Domum Pherialem Don Emanuelis

Jorda Civitatis Setabis Sevadalias quas cum
quadomo [illegible] Attendentes insuper
vos dictum Infratum Rochum Montllor pre
cibus et rogaminibus nostris et subsequenti
indemnitatis Instri et promissionis prin
cipalem obligationem pro nobis dictis Vin-
centio Bosca Josepha Navarro Elisabethe
Joanna Navarro et Mauritium Marti-
nes fecisse in quodam obligationis Instri
proprietatis contumet [illegible] librarum pecu
niae vat. per nos dictos Vincentium Bosca
Josepham Navarro Elisabethem Joannam
Navarro Mauritium Martines et vos
dictum Infratum Rochum Montllor firma
to in favorem dicti Vincentij Descals recepto
per nos Infratum hodierno die Attenden-
tes insuper vos dictas principales obligationes
pro nobis fecisse absque ullo como do neque

Cuius vis persone ac sine Convocatione nos
tra nec nostrorum ad Cambium percipere
et assumere ad Compotum nostrum ad par
tes et ad nundinas quascumque tam a vobis
mei ipso quam a quibusvis personas seu perso-
nis vobis bene visis et cum interesse una
vel pluribus vicibus et partitis supradictam
quantitatem dictarum centum librarum
dicte pecunie et illarum interesse cambiare
et recambiare totiesquoties volueritis donec
et quousque sitis integriter solutus et satisfac
tus de dicto Cambio et recambijs interesse et re
interesse illorum volentes quod presentis indemni
tatis instrumentum valeat et semper suum debitum
effectum habeat tam firmando quam non firmando
literas dicti Cambij sive recambij et hoc ad vestram
liberam voluntatem relinquimus Amplian
do pose si vobis videbitur dicto Petro Monllor

ad firmandum predictas Literas si opus fue
rit et pro debita executione rerum supra
dictarum omnes simul et quilibet nos
trum per se et in solidum promittimus ser
vare vos et vestros bona quaevestra et vestrorum
previa de causa indemnem indemnes et in
demnia tam ante damnum quam in damno et
postid nec non reficere et solvere vobis et vestris
omnes sumptus missiones et expensas dam
naque et interesse que vobis et vestris ratione
predicta sustinere et pati contingerit in
iudicio et extra super quibus credatur ac
et facere et adimplere promittimus omnes
simul et quilibet nostrum per se et in solidum
prout superius est expressum omnibus dicta
tionibus cum sub pena viginti solidorum
dicte pecunie dandorum cum propenatione cum pe
natione ratto pacto cum adquorum omnium cum

E

indulijs quinquinalibus et bonorum cessioni
bus tam obtentis quam obtinendis et omni alijs
Et nos dicte Josepha Navarro Elisabeth
Joanna Navarro Promittimus et Jura
mus ad Dominum Deum etc. Contra predicta
non venire et certificare per nos infra
tum de omnibus Juribus nostris et signan
ter scilicet ego dicta Josepha Navarro de
beneficijs senatus Consulti velleyani et
Authentica si qua mulier etc. Totique
etc. Et ego dicta Elisabeth Joanna Navarro
de beneficio senatus Consulti velleyani vir
tute Juramenti per nos in presenti nos infrati
ad Dominum Deum etc. prestiti et prestet
respective renuntiamus scilicet ego dicta
Josepha Navarro beneficijs senatus Consul
ti velleyani Authentica si qua mulier etc.
Totique etc. Et ego dicta Elisabeth Joanna

3

die mensis Augusti quiper Natalem
Guillem fuerunt venditos et originali-
ter oneratos in favorem dicti Vincentij
Garcia Senioris instro tamen gratiae
mediante pretio centum septuaginta
octo librarum pecuniae Valen. instro re
cepto per Thomam Giner noz decimo
sexto die mensis septembris anno
millessimo sexcentesimo nonagesti-
mo primo Hanc autem venditionem
dicti censualis vobis et vestris facimus
cum pactis sequentibus et non sine il-
lis aliter necabas Primo cum pacto
recuperandi dictum censuale intra
quatuor annos a die presenti inventum
continuo computandos restituendo
vobis et vestris pretium in fratum Item
cum pacto quod vos dictus Vincentius

numerando et quia renuntiamus
quibus verbis sequitur et quibus
sequitur instituentes in iungendum adha
bendum, exceptis nisi prout
melius promittentes et thene
mariinde adenerivolumus vobis et vestris
deffirmaet legali evictione pro qui
bus solidamus omnes simul
et quilibet nostrum per se et in soli
dum omnia et singula bona et iura
nostra renuntiamus benefitijs se
dendarum ac dividendarum actionum
novarum constitutionum foro vat
tra epistole divi Adriani et legiunde
queritur ff. comodati et omnialijs et
nos dicte Laura Abad et Maria Arma
Armiñana promittimus et iuramus
ad Dominum Deum contra predicta

pro firmauit promissit obligauit et re
nuntiauit fuerunt testes qui supra

Dictoque

Fiat Apocha de dictis centum decemet
nouem libras et duodecim solidos pecu
niae vel pretium supra dictae vendi-
tionis habitis et receptis per dictos ven
ditores ab emptore praedicto realiter
numerandae et quoad ... renuntiamus
... actum Alcodij

Testes sunt quoad firmas dicto
rum Vincentij Garcia Senioris
Laurae Abad Vincentij Garcia
Iunioris et Mariae Annae Arminiana
qui supra quoad firmam vero
dicti Joannis Garcia qui pos
tea Alcodij in supradictis die

dicto procuratoris nomine tam in pri-
mis quam in secundis et sic portuerit tertia
Literis Cuiusdam Cambij proprietatis
quinquaginta Librarum pecuniae ar
genteae regalium vel pernos dictos Bal
tasarem Latorre et Jacobum Cherol
presenti die ad Cambium sumptarum ha
bitarum et receptarum ad Dionisio
Montlor Aratore Alcodij hac ad feriam
mensis Martij primi venientis presentis
anni et solutiones sive pagos mensis
Maij postea et in mediate sequentes
eas que remittendum ad Medinam del
Campo et ad domum ferialem Domina
Nuelis Jorda Civitatis Setabis seu ad alias
quascumque domos ferialesque dictas
que firmam seu firmas faciendum
nomine nostro et pro nobis et uterque

nostrum genere cointestatam tam in lite-
ris dicti generis quam in non nihil ricatijs ferijs siue
recambijs dicti cambij inde sequentibus do
neci quorque dictum cambium natum
interessibus et reinter essibus omissioni-
bus et expensis illuic contingentibus et pen-
dent resolvantur et generaliter in supra
dicta faciendum omnia que nos si perso-
naliter essemus facere et firmare possi-
mus superstabillum in longia mercatore
civitatis nostrum Neapolitanum quatenus ere
fiorum aliendarum eadem tenentium omnibus
nostrum novarum cambiatorum pro foro
venit familiature causa militis certa-
ciorum capitanis et magnine regimine-
bus quinquinalibus et bonorum cessionibus
tam obtentis quam obtinendis nostro proprio
foro submittendum que foro et jurisdictioni

[illegible]

Nicolao Gisbert filio Hiero nymi Civi
Alcodij hac pretio et vestris quadra
ginta solidos pecuniae Valen censuales
pro francos quitiosco quos vobis et ves
tris impono assigno et asseuro specialiter
et expresse super dictum trocum terre so
lar ad erigendam quandam domum
solum et positum extra muniaville Alco
dij in eris nouis prout confrontatur ab
uno latere cum domo et ouille Valentini
[illegible] forda ab alio latere cum terra solar
vestri dicti Nicolaij Gisbert a tergo cum
ouille Joannis Gonsalbes et a parte ante
cum aequia per quam tenditur aqua ad hor
tum vestri dicti Nicolaij Gisbert volens
quod domus per me erigenda in dicto tro
ceo terre solar nunc pro tunc et fabri
cata quae sit remaneat specialiter obliga

Dicto Die

Fiat Apocha de dictis quadraginta libris
pecuniae vat. pretium supra dicte ven
ditionis et originalis Carricamenti cen
sualis habitis et receptis per dictum fran
ciscum Peydro a dicto Nicolao Gisbert
modo et forma quibus meminit retro
scriptum venditionis et originalis Carri
camenti Censualis Instro Et quia ad ea Re
nuntiavit ad Actum Alcodij &c

Testes sunt qui supra

Adcam

Die xx mensis Februarij anno
Aniaz Anno MDCLxxxxvij

Ego Nicolaus Gisbert filius Hieronymi Ci
uis Alcodyhaz Gratissimo Cum praedicto ven
do Conuedo ~~Originaliter Cartricavo~~
vobis Josepho Garnio Aratori Alcodyhaz

parti [illegible] vetrii [illegible] terre
[illegible] erigendam quandam domum
tenet positam in [illegible] ville
[illegible] quod habet ampli
tudine viginti palmos et latitudine
[illegible] quinque palmos pro
ut [illegible] latur ab uno latere cum terr
[illegible] Bay [illegible] ab alio latere
que est illa [illegible] d. [illegible]
de [illegible] ab alio
latere cum terra [illegible] dicti Nico
lay [illegible] ville [illegible]
[illegible] parte ante [illegible] per
quam [illegible] dicti Nico
lay [illegible] ante autem venditione
[illegible] sequenti
[illegible] ab parte quod [illegible]
[illegible] de fabricar la [illegible]

Dicto Die

Fiat Apocha de dictis quadraginta libris pe
cuniae vel pretium supradicte venditionis
habitis et receptis per dictum venditorem
ab emptore predicto hoc modo videlicet
quod dictus emptor de voluntate dicti
venditoris illas apud se retinuit et re
tinet ad opus causisque et rationibus
in exordio predicte venditionis contentis
et enarratis Et quia ut renuntiavit
Actum Alcodij etc.

Testes sunt qui supra

Dicto Die

Ego Josephus Garcia Arator Alcodij Rasi
Procuratoris et parentis vobis infrati
Nicolao Gisbert quadraginta libris
pecuniae vel per medicto Nicolao Gisbert

debitis expressis cuiusdam trocei terre
solar ad erigendam quandam domum
situm extra menia ville Alcodij in heris
nouis per illum Nicolaum Gilbertum
hu venditum instro recepto per nos infra-
tum hodierno die sub limitationibus
in dicto venditionis instro contentis gra-
tiscum cum pnti pro vendo concedo et
originaliter onero et carrico vobis dicto
Nicolao Gilbertus filio Hieronymi Civi
Alcodij hac pnti pro et vestris quadra-
ginta solidos pecunie vall. censualesco
francos quitioscum quos vobis et vestris
in pono assigno et assecuro specialiter et
expresse supradictum trocum terre so-
lar ad erigendam quandam domum
situm et positum extra menia ville Alco-
dij in heris nouis prout confrontatur

dlius [illegible] ita [illegible] retinuit

[illegible] ad [illegible] quibuscumque rationi-

bus iure ordine [illegible] venditionis origi-

nalis [illegible] Contrahens [illegible] Con-

sentit et quia [illegible] Renuntians [illegible]

Et [illegible] omnia [illegible] quibus

[illegible] quibus [illegible]

habendum [illegible]

ut melius [illegible] Promittens [illegible]

[illegible] fiat [illegible] Pro quibus

[illegible] obligavit [illegible] retineo tamen pene me

[illegible] facultatem [illegible] dictum Contra-

ctum [illegible]

Testes sunt qui supra

Die [illegible]

Fiat [illegible] de dictis quadraginta libris

pecuniae [illegible] pretium dictae venditionis

illa quaego illi uendidi abatiolatore
cum terra solar mei dicti Nicolay Gilbert
a tergo cum ouille Michaellis sempere
et a parte ante cum cequia per quam hor
aqua ad hortum mei dicti Nicolay Gilbert
et abet amplitudine viginti palmos
et ex latitudine sexaginta quinque pal
mos Hanc autem venditionem vobis et
vestris facio cum pacto sequenti a saberes
que dit Diego Perez tinga obligacio de
fabricar la casa en toda mant dit solar
dins quatre anys contadors del dia de
huy en avant avantes que la hoja de
tenir cuberta dins dit temps et cum
introitibus et exitibus etc. Pretio vide
licet quadraginta librarum pecuniae va
lentiae quas omnes a vobis confiteor ha
buisse et recepisse hoc modo videlicet

quod de uoluntate mea illas penes vos de
tinuistis et detinetis ad opus ~~causis que~~
~~et rationibus~~ firmandi quoddam car
ricamenti Cervalis in me favorem
Et quia ac renuntio ac ad que uomam
nibus suis Iuribus ac Requibus ac Equi-
bus ac Instituens ac Adhabendum ac Ex
ceptis ac Nisi ac Prout ac Promittens
ac Et Thenor ac Ita quod ac fiat ac Tio ac
Pro quibus ac Obligat ac Actum Alcodij ac

Testes sunt Josephus Sancho Sutor vetera-
mentarius et Sebastianus Carbonell
sul ponarius Alcodij hab.

Dicto die

Fiat Apocha de dictis quadraginta libris pecu-
niae vati pretium supradictae venditionis habitis
et receptis per dictum venditorem ab emptore

predicto modo et forma quibus meminit
retro scriptum venditionis Instrum Equiatt
Renuntiavitt Actum Alcodij etc

Testes sunt qui supra

Dicto Die

Ego Didacus Perez filius Thomae [illegible]rator Alco-
dij hac Adopus solvendi vobis Instrato Nicolao
Gisbert quadraginta libris pecuniae vatae
per me vobis debitas ex pretio cuiusdam tro-
ceiterrae solar per me a vobis empti Instro recep-
to per nos Instrum hodierno die sitie extra menia
villae Alcodij in heris novis sublimitationibus
in dicto venditionis Instro contentis Equiatt Gra-
tis etc. Cum pretio vendo concedo et originaliter
onero et carrico vobis dicto Nicolao Gisbert
filio Hieronymi Civi Alcodij Gratis pretio et
vestris quadraginta solidos pecuniae vatae

[illegible] quorum omnium [illegible] fidem [illegible] toria
largo modo [illegible] cum foris sum missione [illegible]
Proprij fori renuntiatione variatione [illegible]
Appellationis et reversus [illegible] Promittens
et Iurans ad Dominum Deum [illegible] non liliga-
rene que impetrare [illegible] sub consimili pena dando
[illegible] Quapena [illegible] Ratto pacto [illegible] [illegible]
[illegible] Iam dictos [illegible] que quadraginta so-
lidos [illegible] vestris vendo Pretio [illegible] qua-
dragintalibarum pecuniae [illegible] quas omnes
a vobis confiteor habuisse et recepisse hoc
modo quod devoluntate mea illas penes vos
detinuistis et detinetis ad opus causis que
et rationibus in exordio supra dictae venditio-
nis et originalis carrica mentis censualis con-
tentis et enarratis Et quia [illegible] Renuntio [illegible]
Atque cum omnibus suis Iuribus [illegible] Et qui-
bus [illegible] Et quibus [illegible] Instituhens [illegible] Ad habendum [illegible]

~~[illegible]~~ Expeditis Ill.mis Procur
melius etc. Promittentes etc. Et solvere etc. Ita ut
etc. Stat unicuique etc. Pro quibus etc. obligo etc.
Retineo tamen generis meae vel meos facultatem lu
endi dictum censuale omni cras. etc. Ad hunc etc.
diei etc.

Ceteri sunt qui supra

Dicto die

Stat Apocha de dictis quadraginta libris pe-
cuniae latae pretium supradictae venditionis et
originalis Carricamenti Censualis habitis et
receptis per dictum venditorem et originalem
Carricatorem ab emptore predicto modo et for
ma quibus meminit retroscriptum Carrica
menti censualis Instrumenti Et quia etc. Renuntia-
vit etc. Ad hunc etc. dictis diei etc.

Ceteri sunt qui supra

Vid. can.

Baan

Die xx mensis Februarij Anno
Nat. Dni MDCLXVij

Ego Nicolaus Gibert filius [illegible] Ciuis
oppidi [illegible] gratis Cum [illegible] vendo
[illegible] vobis [illegible] Esteue [illegible] oppidi [illegible]
[illegible] quoddam [illegible] terre [illegible]
[illegible] quandam [illegible]
situm [illegible] dicte Ville [illegible]
[illegible] Viginti palmos et
latitudine sexaginta quinque palmos prout
confrontatur cum terra [illegible] Gibert per
[illegible] illud [illegible] vendi [illegible] lotere
cum terra [illegible] mei dicti Nicolaj Gibert
a tergo cum [illegible] Antonij Caborell [illegible]
te Ante cum cequia per quam [illegible] aqua ad hor
tum mei dicti Nicolaj Gibert [illegible] autem
venditionem vobis [illegible] facio cum pacto se

veteramentar iii Sebastianus Carbonell
Nct ponar Alcadij huj

Dicto die

Fiat apocha de dictis quadraginta libris pecunie valle precium supradicte venditionis per originalem habitis receptis per dictum venditorem eorumque predicto modo et forma quibus meminit retroscripta venditio notarium Equites Alcadij te

Testes sunt qui supra

Dicto die

Ego Vincentius Etheua Alcadij huj Nicolau Gilbert quadraginta libris pecunie valle per me habitis pretio cuiusdam troceiterie Blar permie
— E

qua tenditura quoad hortum dicti Nico
lay Gisbert volens quod Domus per me
erigenda supra dictum braceum terre solar
nunc pro tunc esse contra et fabricata quod sit
dicta domus remaneat specialis obligatio dic-
ti censualis et generaliter etc. Positos et apor
tatos etc. omnibus dilationibus etc. sub pena
viginti solidorum dicte pecunie dandorum etc.
propena etc. qua pena etc. Ratto pacto etc. ad quo-
rum omnium etc. fiat executoria largo modo
etc. cum forisum missione etc. proprij fori re
nuntiatione variatione etc. appellationis
et recursus etc. Promittens et iurans ad Domi-
num Deum etc. Non litigare neque impetrare
etc. sub consimili pena danda etc. qua pena etc.
Ratto pacto etc. Jam dictos ita que quadra-
ginta solidos censuales etc. vobis et vestri ven
do pretio vt. quadraginta librarum pecu-

mie vati quas om(nes) ne(c)vaudois Confiteor ha

buisse et recepisse hoc modo, quod dicto h(er)en

tate mea illas penes vos detinui ul(tim)is de

binctis, sed p(ro)ut (cum) quibusque(?) ra(ti)onibus in

cordio ante venditio(n)em p(rae)d(i)c(t)a Jogmalis Carri

camentis Convualis Contentis et narrati

Digniato Renunciollo Adque cum omnibus

suis iuribus et(c). Deque(?) bis et(c). Et quibus et(c). tri

buens et(c). Ad habendum et(c). Exceptis ceteris(?)

sitis Grave meliis et(c). Promittens et(c). Celebre

ollas. Itaque fiat penicioll(?) et(c). Proquibus

obligo et(c). Retineo tamen penes me et meos

facultatem vendendi dictum convuale cum iuribus(?)

dictum allodij et(c).

Cetera sunt ut supra

Richochie(?)

fiat apocha de dictis quadraginta libris.

pecuniæ vatæ. pretium supra dicte venditio-
nis et originalis Carricamenti Censualis
habitis et receptis per dictum venditorem et ori-
ginalem Carricatorem ab emptore predic-
to modo et forma quibus meminit retro scrip-
tum venditionis et originalis Carricamenti
Censualis Instri Esquiaco Renuntiavit
Actum Alcodyto

Adeam

Testes sunt qui supra

Adan

Die xxvij mensis Februarij anno
Anno Dni MDCLxxxxvij

Ac p. Nos Atanasius Vila plana et Nicolaus
Miralles aratores Alcodij huius ambosimulet
uterque nostrum per se et in solidum gratis ac
cum pnti tt. facimus constitutum nostrum Procura-
torem nostrum verum certum et ita quod ac
vos Petrum Monllor aratorem Alcodij huius ab
nmo tt. Vt ad nomine nostro et pro nobis et
uterque nostrum per se et in solidum firman

dumet subscribendum nomina et cognomi-
na nostra seu vestrum dicto procuratoris
nomine tam in primis quam in secundis dissessio por
tuerit tertia literis cuiusdam cambij proprie
tatis quinquaginta librarum pecuniae argen
teae regalium vatis per nos dictos et tamaliu
vila plana et Bivolaum Miralles pnti die ad
cambium sumptarum habitarum et recep-
tarum a Josepho Monllor aratori filio
Christophori Alcodij hac ad feriam men-
sis Martij primi venientis pntis anni et
solutiones sive pagos mensis Maij postea
et immediate sive hori eas que remittendum
ad Metinam de el Campo et ad domum
Pherialem Don Emanuelis Jorda civita-
tis Setabis seu ad alias quas cumque do-
mos feriales [illegible] dictas que firmam seu
firmas faciendum nomine nostro et pro

pro nobis et uterque nostrum per se et in
solidum tam in literis dictae feriae quam in
omnibus aliis feriis suis recambiis et ci-
cambiis inde sequentibus donec et quousque
quedictum cambium una cum interessi-
bus et reinter essibus missionibus et ex-
pensis illius extinguantur et penitus
resolvantur et generaliter circa predic-
ta facien dumca omnia quae nos si perso-
naliter essemus facere et firmare posse-
mus iuxta stillum in lingua mercato-
rum vat assuetum renunciandum
que beneficiis sedendarum ad dividen-
darum actionum novarum constitu-
tionum et foro vat. familiae iurae ces-
sae militiae centurionalui capitaniae
maquinariae et bonorum cessionibus tam
solventis quam obtinendis nostro proprio foro

et

Pro ... facio constituo et procuratorem
meum verum certum et ... vos Petrum
Monllor aratorem Aliodij haz ad ...
... ad nomine meo et pro me firmandum
et subscribendum nomine et cognomine
meo seu vestrum dicto procuratoris nomi-
nem tam in primis quam in secundis et si oportue-
rit tertia literis cuiusdam cambij proprie
tatis centum librarum pecuniae argentea
regalium ... per me ... die ad cambi-
um sumptarum a Francisco Ampere lani-
fico Aliodij haz ad feriam ... mensis Mar-
tij et solutiones sive pagos mensis Maij pos-
teae et in mediate seu ... que remitten-
dum ad Rhetin ambeel campo et ad do-
mum feriale ... Emanuelis Jordan
civitatis Setabis seu ad alias quascumque
domos feriales ... dictas que firmam seu
firmas faciendum nomine meo et pro me

tam in literis dictę ferię quam in omnibus alijs
ferijs suis recambijs dicti cambij in de sequen-
tibus donec et quousque dictum cambium
una cum interessibus et reinteressibus mis-
sionibus et expensis illius extinguantur
et penitus resolvantur et generaliter circa
prędicta facien dum ea omnia quęcumque si perso-
naliter essem favore et firmare possem iuxta
stillum in longia mercatorum vel ad me
tum renuntiandumque familiaturę cessę
militię centuriona tui capitanię ma-
quinerię indultijs quinquinalibus et bono-
rum cessionibus tamen tenendis quod tinendis
meo proprio fore et omni alijs [illegible] nunc
pro hunc dictis beneficijs et preterenuntio
et omni alijs [illegible] summito con-
fiteor habuisse dictas centum libras in
dicta pecunia a dicto francisco tempore

et suis ratione dicti Cambij Ex quo eo Renun-
tiolo Promittendo obligando Actum Alcodij
Testes sunt Nicolaus Gisbert Civis
et Vincentius Botello monitor
Alcodij haz.

Dicto die

Ego Franciscus Arasil Lanae textor Alcodij
haz. Prosequendis et pacandis vobis infrato
Vincentio Descals quinquaginta enam
Libras decem et octo solidos et decem dena-
rios per me dicto Vincentio Descals debitas
et Compotis inter nos habitis Gratis et Cum
presenti Dicedo vobis dicto Vincentio
Descals Civi Alcodij haz. absentis Ex vestris
omnia Iura versus seu contra Natalem
Guillem aratorem Alcodij haz. ad exactionem
consimilis quantitatis exigende hoc est
Triginta Libras per totum mensem ~~Augusti~~

Septembris Anni Millessimi Sexcentessimi
nonagessimi octavi et reliquas viginti unam
Libras decemet octo solidos et decem denarios
de solutione totius mensis Septembris
Anni Millessimi Sexcentessimi nona-
gessimi noni per dictum Natalem Guillem
mihi debitas et confessas debere instro
recepto per Petrum Tarasona noz decimo
octavo die mensis Dezembris Anni Milles-
simi Sexcentessimi nonagessimi sexti
et dictam cessionem vobis facio cum omni
pacto quod dictus Natal Guillem mihi po-
suit in dicta obligatione et ex quod si dic-
tus Natal Guillem mihi voluerit dare tri-
ticum in una quaque ex dictis solutionibus
et de reliquis quod continet dicta obligatio
quod ego dictus Franciscus Arasil simobliga
tus sumere triticum ad suos menys

per cascun Cafis del preu que el posara
la qual vila endit temps et sic cum dicto
pacto etc. de quibus etc. et quibus etc. Insti-
tuens etc. ad habendum Iniungens etc.
Prout melius etc. Promittens etc. et bene
ortus etc. Ita quod etc. fiat evictio etc. Pro quibus
etc. obligo etc. Ad hunc Alcodyt etc.

Testes sunt Jacobus Sempere filius
Augustini officialis Sutoris et Tho-
mas Soler Villa operator Alcodyt hai

Anno Post modum vero die intitulato duo
decimo supradictorum mensis et anni su-
pradictum Cassionis Instrumentum ad instantiam
supradicti Vincentij Descals fuit per me
Thomam Monllor Iniunctum et notifica-
tum a prima eius linea usque ad ulti-
mam inclusive supradicto Petali Gui-
llem personaliter reperto in domo

fiat executoria largo modo etc. Cum fori
sum missione etc. Proprij fori renuntiatio-
ne variatione etc. Appellationis et recur-
sus etc. Promittentes et iurantes ad Do-
minum Deum etc. Non litigare neque
impetrare etc. Sub consimili penadanda etc.
Qua pena etc. Ratto pacto etc. propre dictis etc.
obligamus ambo simul et uterque nostrum
per se et in solidum omnia et singula bona
etc. Renuntiamus beneficijs edendarum
ac dividendarum actionum etc. Novarum
Constitutionum etc. foro valet etc. Et ego dic-
tus Petrus sapena renuntio familiaturae
cessae militiae centurionalui capitaniae
maquineriae indulijs quinquinalibus
et bonorum cessionibus tam obtentis quam
obtinendis et omnialij etc. Et ego dicta
Josepha Jorda promitto et iuro ad Do-

minum Deum etc. Contra predicta nonne ni-
ret certificata per nos infratum de omni-
bus iuribus meis et signanter de beneficijs
senatus consulti velleiani et Authenti-
ca si qua mulier etc. Dolique virtute iu-
ramenti per me in posse nos infrati ad do-
minum Deum etc. petiti sponte illis renun-
tio et omnia alij etc. Actum Alcodij etc.

Testes sunt Adrianus Santa Maria
Nepos Adriani et Vincentius Pime-
no faber ferrarius Alcodij hoc

Adcarz

minum Deum &c. Contra predicta nonne ni-
[illegible] Certificata per nos infratum de omni-
bus iuribus meis et signanter de beneficijs
[illegible] consulti velleganiis et authenti-
[illegible] quia mulier &c. Obliquo virtute iu-
ramenti per me in posse nos infrati ad do-
minum Deum &c. petiti sponte illis renun-
tio et omnia &c. [illegible]

Ad carz

Die Primo mensis Martij anno
Ariaz. Dni MDLxxxxvij

Nos Petrus Sapena faber ferrarius et Jo-
sephus orda Coniuges Alcodij haz ambosi-
mul et uter quenostrum per se et in soli-
dum Gratis etc. Cum presenti etc. facimus Consti-
tuhimus etc. Prouuratorem nostrum verum
certum etc. Itaque vos Petrum Monllor
aratorem Alcodij haz ab omni etc. [illegible]
Vt. ad nomine nostro et pro nobis firmandum
et subscribendum nomine et cogno-
mina nostra Seuestrum dicto prouurato-
ris nomine tam in primis quam in secundis

ex sic perhuerit tertia literis cuiusdam
Cambij proprietatis centum librarum
pecuniae argentee regalium vat. per nos
pnti die ad Cambium sumptarum habita-
rum et receptarum a Vincentio Descals
Civi Alcodij hij ad feriam pntis mensis Mar
tij et solutiones sive pagos mensis Maij
postea et immediate sequentes quere-
mittendum ad Metinam del Campo et ad do-
mum ferialem Don Emanuelis Soda
Civitatis Setabis seu ad alias quas cum
quedomos ferialis et dictas que firmas
sive firmas faciendum nomine nostro et
pro nobis tamen literis dicti feriae quas in om
nibus alijs ferijs sive recambijs dicti Cambij
inde sequentibus donec quoos que dictum
Cambium una cum interessibus et rein
teressibus missionibus et expensis illius

E

extinguantur et penitus resolvantur
Generaliter circa predicta faciendum
ea omnia que nos si personaliter essemus
facerent firmare possemus iuxta stillum
in longia mercatorum [illegible] hum de
nuntiandum que beneficijs sedenda-
rum ac dividendarum actionum no
varum constitutionum foro vatis [illegible]
nostro proprio foro [illegible] protunc
dictis beneficijs expresse renuntiamus
Et nomine meo dicti Petri [illegible] renuntian
dum familiaritatis [illegible] militiae centurionatui
Capitaniae [illegible] quinerie [illegible] quin-
quinalibus et bonorum [illegible] tam ob-
tentis quam obtinendis [illegible] Autinunc
protunc dictis beneficijs expresse renuntio et tom
vialijs Et nomine meo dicte Josephe [illegible]
Promittendum et iurandum ad Dominum

E

Deum pro contra predicta Conueniendo et
[illegible] in dicto Camerali mente benefi-
tij Senatus Consulti Velleyani Authen-
tica Si qua pro [illegible] predicta
dicta renuntiat hoc [illegible] Dominum
Deum pro contra predicta [illegible]
certificata per nos [illegible] Juribus
[illegible] ignoranter et beneficij
Senatus Consulti Velleyani Authentica
Si qua [illegible] mente per me
impossem [illegible] ad Dominum Deum
[illegible] renun-
[illegible]
dicti Petrus [illegible] Con-
[illegible] libras
[illegible] pecunia a dicto [illegible]
[illegible] dicti Cambij [illegible]
[illegible] renuntia [illegible] Promittentes

Obligantes pro ratum Aliodij pro

Testes sunt Adrianus Santa Ma-
ria nepos Adriani et Vincentius
Ximeno faber ferrarius Aliodij hic

Die iiij mensis Martij Anno
Anno Dni MDCLxxvij

Nos Didacus Santa Maria tinctor et
Matias Carbonell [illegible] Aliodij hic
ambo simul et uterque nostrum per se et
in solidum [illegible] compromitti pro facimus
constituimus Procuratorem nostrum
verum certum pro [illegible] Petrum
Monllor aratorem Aliodij hic absentem
Vt ad nomine nostro et pro nobis firman-
dum et subscribendum nomina et cogno-
mina nostra Sequestrum dicto procu-

ratoris nomine tamen primis quam inse
cundis et si oportuerit tertia literis uiuis
dam Cambij proprietatis quinquaginta
librarum pecuniae argentee regalium
Vallis pernos presenti die ad Cambium sump
tarum a Vincentio Descals Ciue Aleo
dij hac ad feriam presenti mensis Martij et
solutiones siue pagos mensis Maij pos
tea et in mediate sequuturi easquere
mittendum ad Thebinandeel Campo
et ad Domum ferialem Don Emanue
bis Jorda Ciue tabis et tabis seu adalias
quascumque dicimus feriales pro dictas
que firmam seu firmas faciendum no
mine nostro et pro nobis tamen literis
dicte feriae quam in omnibus alijs feriis diue
recambijs dicti Cambij inde sequentibus

Donech et quousque dictum Cambium
una cum interessibus seu interessibus
missio nibus et expensis illius extin-
guantur et penitus resolvantur Et genera-
liter circa predicta faciendum ea omnia
quae nos si personaliter essemus facere et
firmare posse mus Iuxta Stillum in lon-
gia mercatorum valide iustum Renun-
tiandumque beneficijs Sedendarum ac
dividendarum actionum novarum
Constitutionum pro foro valoto fami-
liaturae Cessae militiae Centurionatui Ca-
pitaniae Maquineriae Indulijs quinqui-
nalibus et bonorum Cessionibus tam
Solventis quam obtinendis nostro proprio
foro et omni alij Iuri Sicut in nunc
pro Iure dictis beneficijs expresse renuntia-
mus et dicto foro Sum mittimus quam

affirmare posse mas [illegible] dillum
in illegijs [illegible] [illegible] atre
lium Renuntiandum qua beneficijs
[illegible] [illegible] [illegible] achi
[illegible] notarium [illegible] [illegible]
[illegible] [illegible] spiritualis [illegible]
et legi in de quae [illegible] [illegible] modo dati nos
[illegible] [illegible] [illegible] [illegible] dumque
foro [illegible] dictum per dictum [illegible]
[illegible] [illegible] dirigendum con
[illegible] [illegible] [illegible] [illegible] dicti
beneficij [illegible] [illegible] [illegible] dictamus [illegible]
dicto foro [illegible] [illegible] [illegible] [illegible]
[illegible] nomine dictorum [illegible]
[illegible] [illegible] [illegible] [illegible] [illegible]
[illegible] renum [illegible] familiariter
esse [illegible] [illegible] [illegible] capita
[illegible] [illegible] [illegible] quinquina-

libus et bonorum cessionibus tam Obten
tis quam obtinendis Sicuti nunc pro tunc
dictis beneficijs expresse renuntiamus
Et nomine meo dicte Anne Carbonell
Promittentium iuramentum ad Domi-
num Deum contra predicta non ve-
nire et ad renuntiandum cum iura-
mento ad Dominum Deum beneficijs
Senatus Consulti velleyani Au-
thenticatum Dotiquetum Dominialium
Sicuti nunc pro tunc promittet iuro
ad Dominum Deum contra predicta
non venire et certificato per nos
Infrascriptum de omnibus iuribus meis
et signanter de beneficijs Senatus Con-
sulti velleyani et Authenticatum Do-
tiquetum virtute iuramenti per me in
posse nos Infrascripti ad Dominum Deum

Die iiij mensis Martij anno

Mag. Dni Mcc Lxxxxvij

Ego Vincentius Descals Civis Alcodij hac
attendens Instrumentum recepto per nos infra-
[illegible] die mensis Novembris
anni Millesimi sexcentesimi nona-
gesimi quinti Basilius Asensi Armi-
nia Gisbert Coniuges Franciscus Asen-
si et Anna Maria Gisbert vidua
pre Francisci Asensi pro solvendis mihi
Biscentas Libras pro illas mihi debitas
[illegible] interna habitis Cessionem
mihi fecerunt contra Franciscum Pas-
qual arrendatorem cuius damnati
vestri situm inter mino dicte ville in
partita valgo dicta de la Horta major
sub limitationibus in dicta Cessionis

Jorda Annam Mariam Jorda et duam
Christophori Merita et Annam Mariam
Gisbert et duam pro Francisci Asensi mihi
debitas ratione cuiusdam Cambij consi-
milis quantitatis per omnes supradicti
a me sumpti virtute procurationis receptae
per nos infrascriptum octavo die mensis Mar-
tij anni Millesimi sexcentesimi nonages-
simi quinti Et pariter cum praesenti ut supra
confiteor me esse Mutuum et satisfactum
a vobis de omnibus interessibus iuribus
domus ferialis et attinentibus suae ma-
gestatis in dicto Cambio debitis usque in
praesentem diem intellectis etc. Et quia etc.
Renuntio etc. Actum Alcodij etc.

Testes sunt qui supra

Dicto die

Sit omnibus notum quod ego Vincentius Tes-

tijs quin quinalibus et bonorum cessio-
nibus tam obtentis quam obtinendis et
omni alij etc. Actum Alcodij

Testes sunt Josephus Baldo Chi-
rurgus et Nicolaus Satorre
Lanificus Alcodij

Adeam Post modum vero die intitulato sexto
mensis Aprilis anno a nat. Chri Milles-
simo septentessimo nonagessimo nono
supra dictus Vincentius Descals confitens
se habuisse a supra dictis Vincentio Gui-
llem et Laurentio Corbi supradictas qua-
draginta unam libras et duodecim soli-
dos per dictos Vincentium Guillem et
Laurentium Corbi supra dicto Vincen-
tio descals debitas in supra dicto obliga-
tionis instrumento ideo illud cancellavit a prima
linea etc. taliter etc. Ex quia etc. renuntiavit

Actum Alcodij &c. Presentibus pretestibus
Don Basilio de Puig Molto et Georgio
Mira Civis Alcodij hab.

Die xj mensis Martij anno
a nat. Dni MDCCCCXXXVIJ

Sit omnibus notum quod ego Josephus
Monllor filius Christophori Arator
Alcodij hab. Gratis et Compositi pro con-
fitentia habuisse realiter numerando
a vobis hostitia Juratis ceterisque sin-
gularibus personis Villae de Orcheta ac
sentibus presente vero Baptista Teixidor
Aratore dictae Villae de Orcheta hab. et ves-
tris quinquaginta tres libras octo soli-
dos et octo denarios pecuniae valet per
per vos mihi debitas hoc est viginti libras

de interessibus decursis in quodam Cam-
bio proprietatis Biscentarum librarum
ex secundo die mensis Augusti Anni Mil
lessimi sexcentessimi nonagessimi quin
ti usque in secundum diem mensis Au-
gusti Anni Millessimi sexcentessimi
nonagessimi sexti duas Libras quatuor
decim solidos et octo denarios ratione Iu-
ris domus ferialis et Iuris attinentis suae
Magestatis usque in dictum diem secundum
mensis Augusti dicti Anni Millessimi
sexcentessimi nonagessimi sexti quinde
cim libras de interessibus decursis in quodam
Cambio proprietatis Centumet quinqua
ginta librarum ex secundo die mensis Au-
gusti Anni Millessimi sexcentessimi no-
nagessimi quinti usque in secundum diem
mensis Augusti Anni Millessimi sexcen-

tessimi nonagessimi sexti duas libras
unum solidum ratione Iuris domus fe-
rialis et Iuris attinentis suae Magestatis usque
indictum diem secundum mensis Augusti anni
Millessimi sexcentessimi nonagessimi
sexti duodecim libras de interessibus de
uersis in quodam cambio proprietatis cen
tum et viginti librarum ex secundo die men
sis Augusti anni Millessimi sexcentessimi
nonagessimi quinti usque in secundum diem
mensis Augusti anni Millessimi sexcentes-
simi nonagessimi sexti et unam libram
et ter decim solidos ad complementum dic
tarum quinquaginta trium librarum in or
to solidorum et octo denariorum ratio-
ne Iuris domus ferialis et Iuris attinen
tis suae Magestatis debitis in dicto cambio
usque in dictum diem secundum mensis Au.

gusti Anni Millessimi Septentessimi no-
nagessimi octavi quas quidem quinqua-
ginta tres Libras de solidos decem denarios
auditis habitis hoc modo scilicet permanens
dicti Baptiste Scipidos ferdecim libras
et terdecim solidos permanes Petri Zenu-
lij Mora arrendatoris dicte ville de Orcheta
hac die absolute decem libras et
octo solidos permanes Petri Iei-
pidos arrendatoris dicte ville de Orcheta
hac die absoluti viginti novem libras qua-
tuordecim solidos sex denarios ad comple-
mentum dictarum quinquaginta
trium librarum decem solidorum decem dena-
riorum Valentie quicque clementia
pro solidum solido

Testes sunt Augustinus Pasqual
et Balthasar Garcia arator

Aliodij haz.

Die xij mensis Martij Anno
Ariaz. Dni Mdi Clxxxvij

t p Nos Michael Pasqual Gregorius Gisbert
filius Domitij et Josephus Gisbert pannipa-
ratores Aliodij haz omnes simul et quili-
bet nostrum per se et in solidum gratis
tam pretio facimus constituimus pro
uratorem nostrum verum certum et ha
gdem vos Petrum Monllor oratorem Alio-
dij haz. absentem ut ad nomine nostro et
pro nobis fixmandum et subscribendum
nomina et cognomina nostra et quilibet
nostrum per se et in solidum seu uestrum
dicto prouratoris nomine tam in primis quam
in secundis et ut oportuerit tertia literis

Cuius dam Cambij proprietatis Centumet
quinquaginta librarum pecuniae argenteae
regalium valet per nos dictos Michaelem
Pasqual Gregorium Gisbert, et Josephum
Gisbert pnti die ad Cambium sumptarum
habitarum et receptarum a Vincentio Mon-
llor panni paratore Alcodij hinc ad feriam
pntis mensis Martij et solutiones sive pagos
mensis Maij postea et immediate sequuti
eosque remittendum ad Mutinam seu Cam-
po et ad Domum ferialem Don Emanuelis
Jorda Civitatis Setabis seu ad alias quas-
cumque domos ferialesto. Dictasque fir-
mam seu firmas faciendum nomine nostro
et pro nobis et quilibet nostrum per se et in
solidum tam in literis dictae feriisque in omni-
bus alijs ferijs sive recambijs dicti Cambij in de-
sequentibus donec et quousque dictum Cambi

unum una cum interessibus et reinteressibus
missionibus et expensis illius extinguan
turet penitus resolvantur Et generaliter
circa predicta faciendum ea omnia quae nos
si personaliter esse mus facere et firmare
possemus iuxta stillum in longia merca
torum vall. assuetum renuntiandum
que bene filijs sedendarum audiuitende
rum actionum novarum constitutionum
et foro vall. Epistolae Diui Adriani et
legi unde queritur ff. Comodati familiatu
re cessae militiae centuriona tui capitaniae
maquinariae Indutijs quinquinalibus et bo
norum cessionibus tam obtentis quam obtinen
dis nostro proprio foro submitendumque
foro et iurisdictioni perdictum vincentium
Monllor eligendum et omni alij pro solutione
pro tunc dictis bene filijs expresse renuntiamus

Gratis etc. Cum pretitto fatio constituo
Procuratorem meum verum certum et ita
quod etc. vos Joannem Rodanoz vat. hab.
absentem etc. ad omnes lites meas motas et
de cetero movendas tam active quam pa-
sive largo modo cum posse substituendi
etc. Promittens etc. obligans etc. Actum Alco-
dij etc.

Testes sunt Brunus Carbonell Civis et
Michael Hieronymus Alexis scriptor
Alcodij hab.

Die xxj mensis Martij anno
a nat. Dni MDCLxxxxvij

Ego Hieronymus Molla arator oppidi
de Benimarfull et Andreas Molla arator
oppidi de Alcoser resp. hab. ambo simul et
uterque nostrum per se et in solidum Gratis

pra. Ampliti pra. Confitemur nos debere
vobis Alexandro Descalzo Generoso Al
codij haz pnti pra. Et vestris quadragin
ta octo libras octo solidos et sex denarios
pecuniae Vat. pernos vobis debitas
hoc est quatuor decim libras ex pretio
cuiusdam asinae pernos a vobis empte
de cuius bonitate pretio et valore fuimus
satisfacti tam quam si fuisset quoddam
sacum osibus plenum renuntiamus
foro sexaginta dierum et reliquas tri
ginta quatuor libras octo solidos et sex
denarios ad complementum supradictae
quantitatis ex compotis inter nos ha
bitis et quia pra. renuntiamus pra. quas
quidem vobis et vestris soluere promit
timus hoc modo triginta quatuor li
bras octo solidos et sex denarios primo

die mensis Septembris primo veniente
tis presentis Anni Septem Libras vigessimo
primo die mensis Martij Anni Mil
lessimi Sexcentessimi nonagessimi oc
tavi et reliquas Septem Libras decimo
quinto die mensis Augusti Anni Mil
lessimi Sexcentessimi nonagessimi
octavi omnibus dilationibus sub
pena viginti solidorum dictae pecuniae
dandorum etc. Pro pena etc. Qua pena etc.
Ratto pacto etc. Ad quorum omnium etc.
fiat executoria Largo modo etc. Cum fori
Summissione etc. Proprij fori renuntia
tione variatione etc. Appellationis et
recursus etc. Promittentes et Iurantes
ad Dominum Deum etc. Non litigare
neque impetrare etc. Sub consimili pena
dandae etc. Qua pena etc. Ratto pacto etc.

E

et propre dictis pro obligamus ambo si-
mul et uterque nostrum per se et in so-
lidum omnia et singula bona ac re-
nuntiamus beneficijs sedendarum ac
dividendarum actionum novarum
constitutionum ac foro vel ac fami-
liature cesse militie centurionatui
capitanie maquinerie indultijs quinqui-
nalibus et bonorum cessionibus tam ob-
tentis quam obtinendis et omni alijs pro ac-
tum Alcodij etc.

Testes sunt Don Josephus Descals
et Vincentius Segura pharma-
copola Alcodij etc.

Adcan

Die xxiij mensis Martij anno
a nat. Dni MDCLxxxxvij

Et c. p. Nos Augustinus Pasqual Et Urbanus
Carbonell Lanifici Aliodij hab. ambo
simul et uterque nostrum per se et in so-
lidum Gratis pro. cum pnti pro. facimus
Constituimus pro Procuratorem nos-
trum verum certum pro. Itaque Sacerdos Pe-
trum Monllor aratorem Aliodij hab.
a Contra. Vbi ad nomine nostro et pro no-

dis fieri mandamus et subscribendum no
mina et cognomina nostra seu vestrum
dicto procuratoris nomine tam in pri-
mis quam in secundis et sic portavit tertia lite
ris cuius dam Cambij proprietatis centum
librarum pecuniae argenteae regalium
vel aliorum pernos pretii die ad Cambium sump
tarum habitarum et receptarum a Vin
centio Clescals Cive Alcodij Haz ad feriam
mensis Junij primi venientis pretii anni
et solutiones sive pagos mensis Augusti
postea et in mediate secuturis easque
remittendum ad Cretinam del Campo
et ad domum ferialem Emanue
lis Jorda Civitatis Sabis dictas que
firmam seu firmas faciendum nomine
nostro et pro nobis tam in literis dictae
feriae quam in omnibus alijs ferijs fuere

nunc pro tunc dictis bene filijs expresse re
nuntiamus et dicto foro sub mittimus con
sitemur habuisse dictas centum libras
in dicta pecunia
a dicto Vincentio Descals pnte et suis ra-
tione dicti Cambij Et quia tota renuntia-
mus tota Pro mittentes tota obligantes tota
Actum Alcodij tota

Testes sunt Thomas Bona font
umbellarius et Josephus Satorre
filius Josephi Lanetextor Alcodij hab.

Die xxv mensis Martij anno
anni Dni MDCLxxxxvij.

Ego Ludovicus Peres filius Petri Civis Alcodij hab.
Gratis tota cum pnti tota facio constituo tota Pro
curatorem meum verum certum tota Itaque tota
vos Petrum Morillor aratorem Alcodij hab.

abonandum. Ut ad nomine meo pro me
firmandum et subscribendum nomen
et cognomen meum seu vestrum dicto
procuratoris nomine tam in primis quam
in secundis et sic porrexerit tertia literis
cuiusdam cambij proprietatis centum li-
brarum pecuniae argentae regalium valen-
per me dictum Ludovicum Peres presenti die ad
cambium sumptarum habitarum et recep-
tarum a Joanne Sempere Cive Alcodij hac
ad feriam mensis Junij primi venientis
presentis anni et solutiones sive pagos men-
sis Augusti postea et in mediate seu huri
eas quere mitendum ad Thetinam de el
Campo et ad domum ferialem Don Ema-
nuelis Jorda Civitatis Setabis seu ad alias
quascumque domos ferialesco dictas
que firmam seu firmas faciendum no-

mine meo et prome tam in literis dicte fe-
riae quam in omnibus aliis feriis sive recambiis
dicti Cambij inde sequentibus donec et quo
usque dictum Cambium una cum inter
essibus et reinter essibus missionibus et
expensis illius ea tinguantur et penitus resol-
vantur Et generaliter circa praedicta facien-
dum ea omnia quae ego si personaliter esse-
mus facere et firmare possem iuxta stil-
lum in longia mercatorum vat. assue-
tum. Denuntiandum quae familiaturae
cessae militiae centurionatui capitaneae ma-
quineriae indultis quinquinalibus et bono-
rum cessionibus tam obtentis quam obtinen-
dis meo proprio foro submittendum quae
foro et iuris dictioni per dictum Joannem
semper eligendum et omni aliquo sicuti

nunc pro tunc dictis beneficijs expresse re-
nuntio et omnia alijs et dicto foro submi
to quamvis in literis per vos virtute presentis
firmandis non soleant poni presentes renun
tiationes Ad ultimum ego dictus Ludo
vicus Peres Confiteor habuisse et recepis-
se dictas centum libras in pecunia argen
tea regalium vel a dicto Joanne sempe
re abinde et suis ratione dicti cambij Et
quia etc. Renuntio etc. Promittens etc. obli-
gans etc. Actum Alcodij etc.

Testes sunt Egnatius Botella
arator et Gregorius Torregrosa
sartor Alcodij haz.

Dicto die

Ego Generius Ramos arator villae de
Mucha mel haz. Attendens vos infra

~~scripta~~ Ludovicus Peres ad Cambium
sumpsistis a Joanne Sempere quoddam
Cambium proprietatis Centum Librarum
Instri recepto per nos infratum hodierno
die ~~Atten~~ dentes Insuper vos dictum Cam
bium sumpsistis absque vello Comodone
que utilitate vestra quia dictas Centum li-
bras ad meum Comodum deservierunt
et cum non sit Iustum necrationi con-
sonum quod dam num habeatis ex eo de quo
utilitatem non tenetis Idcirco Iuitioni
et securitati vestra providere cupiens Et quia
~~[illegible]~~ Renuntio ~~[illegible]~~ Ideo Gratis ~~[illegible]~~ cum presenti
Promitto vobis dicto Ludovico Peres filio Petri
Civi Aliodij hoc quod in returno ~~[illegible]~~ primo fe-
rie solvam et extinguam supra dictum Cam-
bio dicto Joanni Sempere seu illa persona cui
illud attineat recuperare et me solvere una

cum omnibus illius interessibus et reinter
essibus missionibus et expensis illius quod si
non fecerimus ad implevierim voluerit mihi
placeat quod sit in facultate vestra et libe
re positis si volueritis vestra propria auctoritate
ad cambium persi pere supradictam quanti
tatem ad compotum nostrum tam auobismet
ipsa quam a quibus vis persona vobis bene visa et
cum interesse una vel pluribus vicibus donec
et quousque sitis integriter solutus de dicto
cambio et recambijs interesse et reinteresse illo-
rum volens quod presentis indemnitatis instrumentum
valeat et semper suum debitum effectum habe
at tam firmando quam non firmando literas
dicti cambij sive recambij et pro debita execu-
tione rerum supradictarum promitto serva
re vos et vestros bona que vestra et vestrorum pre
via de causa indemnes indemnes et indemnia

tam ante diem nunc [illegible] indamnes et postidre c
non deservire vobis omnes Amplis et expensas
quaestionis et vestri ... ratione predicta sustine
re se pati contingerit ... [illegible]
quibus credahunt [illegible] omne statim
plere promitto [illegible] [illegible] omni
bus dilationibus sub pena [illegible] dorum
dicte pecuniae dandorum [illegible] qua pena
[illegible] [illegible] [illegible] [illegible]
ceteria ... [illegible] per pactum [illegible]
[illegible] [illegible] [illegible] [illegible] renuntiatione
variatione appellationis et recursus [illegible]
promittens [illegible] [illegible] [illegible]
[illegible] neque impetrare [illegible]
pena [illegible] qua pena [illegible]
pro predicta [illegible] renuntio familia-
riore [illegible] militie [illegible] capitanie
magnieris [illegible] quinquennalibus et bo-

tum doctorem Christophorum Llazer mihi
debitas ratione cuiusdam cambij consimilis
quantitatis per dictum doctorem Christopho-
rum Llazer ~~ante sumpta virtute procurationis~~
recepte per nos in fratrum vigesimo quarto die
mensis Martij anni millesimi sexcentesi-
mi nonagesimi primi et pariter cum pretiosa
pro confiteor me esse a vobis dicto D. Christo
phoro Llazer solutum et satisfactum per ma-
nus tamen et expensis dicti Jacobi Llazer Pr.
dictis nominibus prout ipse dixit [illegible] omnibus
interessibus iuribus domus ferialis et attinenti
bus suae Majestatis et que in primo die in dic
to cambio deversis et mihi debitis intellecti
[illegible] renuntio [illegible] Alcodij [illegible]

Testes sunt Damianus Merita Ge-
nerosus et Josephus Llazer cuius Al
codij [illegible]

Die xv mensis Aprilis anno
Anno Dni MDCLxxxxvij

Nos Joannes Botella et Egnatius Botella
aratores Alcudij hac ambo simul et uterque
nostrum per se et in solidum Gratis Cum pre
sentibus Locamus sive arrendamus vobis Vin-
centio Evars aratori Villae de Murla hac presenti
pro Vestris quoddam mansicum vulgo dictum
heredad Masada cum suis domo hera et ovilla
Jena al masera si lumen positum in termino
Villae de Penaguila in partita vulgo dicta de
Dubot prout confrontatur cum terra fran-
cisci Valls cum terra Vidue Petri Perez et cum
terra nostra ad tempus et pro tempore quatuor
annorum hoc est duos de firmo et duos de respit
vulgo ad libitum a die primo mensis septem-
bris anni Millessimi sexcentessimi nona

Item que el darrer any de dit arrendament
tinga obligacio de deixar la mitad de dita heretad
per a fer guaret —

Item que no puga vendre ni traure palla ni pa
llus de dita heretad —

Item que si algun any hi hagas pedra o seca
que dit any haja de ser amijes —

Item que la palla y pallus que hi aura en dita
heretad lo darrer any haja de ser de dits Bote-
lles —

Item que la heretad de dita heretad la hajam de
pagar entre les dos parts —

Item que no puga vendre ni traure el fem de dita
heretad y que tot lo fem que quedara y estara
en dita heretad el darrer any de dit arrenda
ment despues que aura sembrat lo darrer any
haja de ser y sia de nos altres dits Botelles —
Promitentes &c. facere habere tenere &c. Et hene-

~~omnibus~~ ~~litigijs~~ fiat iudicio ~~tis~~ Proquibus
~~et~~ obligamus ~~omnibus~~ ~~nostra~~ et ~~utriusque~~ nostra
per se et in solidum. Renuntiamus beneficijs
~~dendarum~~ ~~actionum~~ ~~dividendarum~~ ~~actionum~~ nova-
rum Constitutionum ~~et~~ foro ~~vacat~~ et ibi
aliter ... dictus ... omnibus
preti ... acceptans dictum logerium
suis arrendamentum dicti ~~loci~~ mansij
ad dictum tempus pro dicto Arrendamen
to sua merede et cum dictis pactis
~~et~~ conditionibus ... cum predicto
Promitto ... dictis Joanna Bobella
~~et~~ Ignatio Bobella ... Livestri
... et pacare ... anno quolibet
predicto Arrendamento durante dictas
... et viginti Libras inter ... nomi
... prefixo aut ... dictum et
nec non ... dictas quattuor ...

Attingunt servare prout et quem ad mo-
dum superius continetur omnibus dila-
tionibus etc. Sub pena viginti solidorum
dictae pecuniae dandorum etc. Pro pena etc.
Qua pena etc. Ratto pacto etc. Ad quorum
omnium etc. fiat executoria largo modo
etc. Cum fori submissione etc. Proprij fori
renuntiatione variatione etc. Appella-
tionis et recursus etc. Promittens et iu-
rans ad Dominum Deum etc. Non litiga-
re neque imperare etc. Sub consimili pena
dandae etc. Qua pena etc. Ratto pacto etc.
Et pro praedictis etc. obligo etc. Renuntio fa-
miliaturae cessae militiae centurio natui
capitaniae maquinariae indutijs quinqui-
nalibus et bonorum cessionibus tam ob-
tentis quam obtinendis et omnialijs etc. Actum
Alcodij etc.

Testes sunt Ludovicus Peres filius

Petri Civis et Andreas falva Lanificus
Alcodij hazi

Die xvi mensis Aprilis Anno
Anat. Dni M.B. CLxxxxvij

p.te Item Franciscus Pas qual Lanificus et Jo-
sephus Pas qual arator Alcodij haz ambo
simul et uter que nostrum per se et inso-
lidum Gratis etc. Cum pro dicta facimus ut
tituli mus etc. Procuratorem nostrum
verum certum etc. Itaque etc. vos Petrum
Monllor aratorem Alcodij haz absentem etc.
Vt ad nomine nostro et pro nobis firman-
dum et subscribendum nomina et cogno-
mina nostra Sevuestrum dicto procurato-
ris nomine tam in primis quam in secundis et
si opportuerit tertia Literis Cuiusdam Cam-

tis renuntio Beralo ... habitis ... alterius
... Sa... Apolerta ... nouem libras
et quatuor ... pecuniae ... pemos
... temporibus inter ... habitis
... renuntia ... quas ...
... promittimus in die ...
festo Sancti Michaelis mensis septembris
proxime uenientis ... omnibus dila-
tionibus ... sub pena viginti ... dom.
dicte pecunie dandorum ... pro pena ...
... pena ... Ratto pacto ... quorum
omnium ... quomodo
... renuntiatione ... propri
fori renuntiatione variatione ... appel
lationis et ... et ...
cantes ... minimum ... litiga-
reneque impetrare ... sub simili pena
dandorum ... pena ... ratto pacto ... pro-

predictis obligamus ambo simul et inter
que nostrum per se et in solidum renun-
tiamus beneficijs sedendarum ac dividenda-
rum actionum novarum constitutionum
fori valet familia iure cessu militiae
centuriona lui capitaneae maquineriae
indulijs quinquennalibus et bonorum ces-
sionibus tamen tenti quam obtinendis et
omnialijs actum Alcodij etc.

Testes sunt Josephus Valcorator
et Josephus Brasile Sanctus Textor Al-
codij hab.

Adcay

Adtam

Die xxiiij mensis Aprilis anno
Anno Dni Mill Cxxxxvij

Ite p Sit omnibus notum q Ego Josephus Hazer
Civis Alcodij haz tamq Cessionarius et ha-
bens Causam et Cessionem a lo Exmo Domino
Don Isidro Thoma Toleto de Cardona Ara-
gonum Navarcho Marchio de Guadabest
Ita Provete dicta procuratione Constat
Instro recepto per Vincentium Ginerno
vigessimo Secundo die mensis Novembris
Anni Millessimi Sexcentessimi Nona

Lo Corral domus Blatij valor tunc autem
venditionem vobis et vestris facio cum
ingressibus et egressibus [illegible] Pretio V3t.
Biscentarium librarum pecuniae vat quas
omnes a vobis confiteor habuisse et re
cepisse [illegible] et non aliter V3t
[illegible] penes vos illas
[illegible] ad opus [illegible]
[illegible] ordinis
venditionis contentis et enarratis
[illegible] renuntio [illegible] Et dictam
venditionem [illegible] domus vobis facio
[illegible] gratia [illegible] illam re
cuperandi [illegible] quam docum
[illegible] recuperan
di penes me [illegible] restituendo vo
bis supra dictum pretium Et etiam
facio [illegible] venditionem cum pacto

infrascrits lingua materna per suficio
ci intelligentia dels demunt [illegible] cavallers
que quedem per que yo dit Frances
Moltó [illegible] dit [illegible] Dionis
Monllor a qual [illegible] desús demunt dites
docentes lliures para que en restitu
heix que en la demunt dita carta liga
en mi facultad el darli les docentes
lliures en moneda de valor contante
i sigui tant solo para darli les docen
tes lliures [illegible] de darli o [illegible] les
demunt dites docentes lliures para
que en restitució de dita carta
dit [illegible] Monllor tinga obligació
de pendre [illegible] per quantitat que una
los corredors de la vila de Alcoy el dia
que yo dare Com yo tinga obligació
de darloy [illegible] de totes [illegible]

e — t

Alcodij hasi

Dicto die

Fiat Apocha de dictis Bisentium Libris
pecuniae vel pretium supradictae vendi-
tionis habitis et receptis per dictum ven
ditorem ab emptore praedicto hoc modo vi
delicet quod dictus emptor de voluntate
dicti venditoris illius caput se retinuit
et retinet ad opus causis quae rationibus
in exordio praesentis venditionis contentis et
enarratis aequiatur renuntiavit etc
Cum Alcodij etc

Testes sunt qui supra

Die xxviiij mensis Aprilis Anno
Anno Dni M D L xxxxvij

Sit omnibus notum quod ego Josephus Mondor

filius Christophori Arator Alcodij hac
Gratistae cum praetitio Confiteor habu-
isse realiter numerando a vobis Mi-
chaelle Carbonell Lanae textore et speran-
sa fabra vidua q. Jacobi Carbonell tam
nomine suo proprio quam hereditario no
mine q. viri sui Alcodij hac absentibus et
vestris per manus tamen Thomae Carbo-
nell Lanae textore Alcodij hac his praesentis
Adventis prout dixit dictus Thomas Car-
bonell ex pecunijs Marchi Antonij Car-
bonell mercatoris Civitatis Alonae hac
his absentis centum sex libras sex de-
cim solidos et novem denarios pecuniae
Vall. per vos mihi debitas hoc est cen-
tum libras ratione cuiusdam Cambij
consimilis quantitatis per dictos Mi-
chaellem Carbonell Jacobum Carbonell

et speranam fabra a me sumpti vir
tute procurationis recepte per nos infrascriptum
vigessimo quinto die mensis Aprilis anni
Millessimi sexcentessimi nonagessimi
tertij quinque Libras sex decim solidos
et tres denarios ratione interessibus in
dicto Cambio mihi debitis usque in presentem
diem et reliquam unam Libram et sex de
narios ratione Iuris domus ferialis
et Iuris attinentis suae Magestatis in dicto
Cambio debitis usque in presentem diem Et quia ac
Renuntio etc. Actum Alcodyto

Testes sunt Joannes Mora Arator et
Rochus Verdu Panni parator Al
codyhaz ~~[illegible]~~ Notarius.

Die v mensis Maij anno
a nat. Dni MDCLxxxxvij

Ego Vincentius Descals Civis Alcodyhaz Gratis

7 [illegible] meo et pro me habendum petendum
exigendum recipiendum et recuperandum
ac habuisse et recepisse confitendum
a Gubernatore Villae de Gorga et vallarum
de Seta et tracta dellvel a persona quae
Iuris fuerit septem libras et quatuordecim
solidos pecuniae Valentiae pretium bono
rum per curiam dicti Gubernatoris venditorum
in executione per me vel per meum legiti
mum procuratorem [illegible] contra Hie
ronymum Valls et alios oppidi de Benima
sot [illegible] dictis septem libris et quatuordecim
solidis quae sicut premittitur nomine
meo et pro me habueritis et receperitis
habuisse quae et recepisse confessus fue
ritis Apocham vel Apochas Chirographum
vel Chirographa et alias quasvis legitimas
cautelas circa premissa necessarias et topor

lunas faciendum et formandum etc. Pro-
mittens etc. obligans etc. Actum Alcodij etc.

Testes sunt Gregorius Semperefi-
lius Marcelliani et Thomas Gisbert
filius Hieronymi Cives Alcodij hac

Die viij mensis Maij Anno
Anat. Dni MDCLxxxxvij

Ego Pasqualis Catorre vidua q.o Micha
elis Monllor Alcodij hac Ad opus quitan-
di Comendatori ceteris fratribus et reli-
giosis Conventus Sancti Michaelis or
dinis Virginis Mariae de Mercede redemp
tionis Cattivorum praecti in suburbio
Civitatis Setabis quoddam censuale pro
prietatis quadraginta librarum et annuae
pensionis quadraginta solidorum censua

Sicut quod ego Annis singulis dicto
Comendatori et fratribus respondeo septimo
die mensis Aprilis Conuenientibus cum
infrascripto Josepho Montiel de venditione et
originali Carricamento Censualis In
frati cum pacto tamen specialiter interme
et vos inito et Conuento firmaque et so
lemni stipulatione hinc inde interveni
ente vallato et roborato Vt quod pecu
nie prelij dicti et infrascripti Carricamen
ti Censualis conuertatur et Conuerti de
beat In quitamentum supradicti Censua
lis et quod Auuidatis Auuidere quae po
sitis et valeatis in Iuribus prioritatis et
posioritatis et in ordine et prerogatiua
temporis et in potestate vendendi pig
nora et quod prefera ministeriis alijs
Creditoribus meis quibus dicto Comenda

tori fratribus et ceteris religiosis sepe
dicti Conventus ratione dicti sui Con-
sulatis obligata et hypothecata Libe
rentur et vobis et vestris nunc de novo
obligentur et hypotecentur succeda-
tis que in loco vero privilegium actio-
num personalium utilium et directa-
rum sit quando de originali Carrica-
mento censualis infrascripti sequatur
suicto precedente que sigitur pacto
predicto et non ad alios actus diverten
do Gratis tamen Cum pretio vendo con-
cedo et originaliter mero et Carri
ca vobis dicto Josepho Monllor filio
Christophori aratori Alcudij hac pretio
tamen et vestris qua draginta sex solidos
et octo denarios pecuniae valentie Censua
les tamen francos tamen quos vobis et vestris

tibi aut alicui ... aliorum ... suppositis ... recurrer

et promittens et dicens ... in ... ullum ... Ad

... litigare neque impetrare ... sub contin

... quamquam ... fuerit ... pactus

Iam dictas libras quadraginta ... solidi dei

... ordinariae censualis ... videlicet ... vendi

do et concedo pretio quadraginta librarum

... quas omnes a vobis confite

or habuisse et recepisse ... modo ... Et quod

de ... veritate mea ... ipsius de numerationis

... exceptioni ... causis quae ... rationibus

in exordio ... venditionis originalis car

ricamenti censualis contentis et narratis

... instrumento ... Dictos ... decem

annos ... de quibus ... et quibus ... insti

... ad habendum ... in ... ipsis

... promitto ... heredes

... suis ... ita quod ... ibus ... obli

go ... ut ...

Testes sunt Gregorius ... Sartor

et omnium phrius Canto tornarius Alodij &c.

Dicto die

Fiat Apocha de dictis quadraginta libris pecu-
niae vat. pretium supra dictae venditionis
et originalis Carricamenti Censualis habitis
et receptis per dictam venditricem ab emptore
praedicto hoc modo V.B. quod dictus emptor de vo-
luntate dictae venditricis illas apud se retinu-
rit et retinet ad opus causis quae et rationibus
in exordio supradictae venditionis et originalis
Carricamenti Censualis Contentis et enarra-
tis Et quia tamen renuntiavit Actum Alodij &c.

Testes sunt qui supra

Adcan

Adcam

Die ex=mensis Maij anno
Anat Dni MDCLxxxxvij

Ego Bonifatius Giner Civis Alcodij hac Acquisitus
Vigore pacti apositi in calce originalis Carricamenti
Censualis Infrati Gratis etc. Cum pnti etc. Confiteor

sexcentessimi quadragessimi secundi Postea
vero dictus Joannes Giner cum suo ultimo
testamento recepto per dictum Joannem Giner
noz nono die mensis octobris anni Milles-
simi sexcentessimi quinquagessimi sexti
Generalis manat en poder de Thomas Giner noz
heredes suos universales instituit Mel-
chiori Giner Baltiste Giner Bernardini Giner
et mihi dicto Bonifatio Giner ultimo vero
instro partitionis facto interdictos Melchio-
rem Giner Baltistam Giner Bernardinum Gi-
ner et medictum Bonifatium Giner tamquam
heredes dicti quondam Joannis Giner noz recepto per
Petrum Sans noz duodecimo die mensis Martij
anni Millessimi sexcentessimi sexagessimi
tertij ex proprietate supradicti Censualis
ad meam partem pervenerunt supradic-
tas triginta duas libras in proprietate et in

annua pensione triginta duorum solidos
restantes ex supradicto censuali Grabalia par
te confiteor me esse solutum et satisfactum
a vobis de pensionibus et pro rata ratione
supradictarum triginta duarum librarum res
tantium ex supradicto censuali actenus debita
et de ipsa. Et quia renuntio volens
quod dicta parte dicti censuali quod ad me
pertinuit in supradicto partitionis instro
quod est in proprietate triginta duarum li
brarum et in annua pensione triginta duorum
solidorum et ipsius dominium annua pen
sio perceptio proprietas et iura cessent pe
nitus et evanescant ac si numquam vendi
tum nec meratum fuisset quoniam ab ipsis vos
et vestros una cum bonis et iuribus absolvo
seu in munes facio in de vobis et vestris pactum
faciens solemne de ulterius aliquis competendo

tota imponens tota Prout melius tota Restitu
hens tota Aequibus tota Et quibus tota Restituhens
tota Cancellans tota taliter tota Protestor tamen
quod non teneat nec teneri voto vobis nec vestris
de evictione aliqua premissorum tota quantita-
tis que alicuius restitutionem nisi precisse et
dumtaxat pro factis et contractibus meis pro
prijs tantum tota Pro quibus tantum tota obligo
tota Actum Aliodij tota

Testes sunt Gregorius Sempere filius
Marcellani Civis et Vincentius Pellizer
noz Aliodij haz

Dicto die

Sit omnibus notum quod ego Ignatius Sempere
filius Ludovici Civis Aliodij haz Gratis tota cum
presenti tota Confiteor habuisse realiter nume
rando ab Exma Domina Duquesa de

E

Auero abrite et suis per manus tamen Pau
li Peres Bayuli et Collectoris Vlae de Creui
llent prout ipse dixit etiam his abritis quin-
quaginta libras pecunie vsu per dictam
suam Exm. mihi debitas desolutione diei Hoc
Anni proxime preteriti principij presentis Anni
Millessimi sexcentessimi nonagessimi
septimi numerando a nati Dni ratione
consimilis pensionis censua lisa Et qui acta
Renuntiatio Actum Alcodij &c

Testes sunt Don Josephus Descals
et Josephus Monllor filius Christo
phori arator Alcodij hoc

Die xx mensis Maij Anno
Anat. Dni MDCLxxxxvij

Ego Isidrus Senta Creu filius Francisci arator

opidi de Beniardo haz Gratitte cum pti
pte fatio Consti tuoe Procuratore in
meum verum certum et Magdo Vos
vincentium Hieronymum Guerau noz
Civitatis Leto bis haz Contradicte Vt adom-
nes Lites meas motas et de cetero moven
das tam active quam pasive largo modo
cum posse substituendi Promittentes
obligantes Actum Alcodij etc

Testes sunt Don Genesius Ayz
et Alex ander Descals Civis Alco-
dij haz

Die xxiiij mensis Maij Anno
a nat Dni MDCLxxxxvij

Nos Josephus Gisbert filius Selidonij Civis
Brigida Carbonell coniuges et Gregorius

...alit ...abri
...nos feria-
...ti marsa-
...nobis
... in nomini-
...ij s dictam
...quovisque
... interesti
...ibus ...
... pomtus
...circa ...
...uenosti
...gesstimo
...longia
...m ...
...endarum
...improva
...probatisto

[illegible] queri hor
[illegible] sicuti
[illegible] expressere
[illegible] dicto foro sub
[illegible] dicti Josephi
[illegible] familiahorese-
[illegible] ma-
[illegible] bono
[illegible] dolinan
[illegible] nunc pro tunc dic-
[illegible] omni aliis
[illegible] Albo-
[illegible] adbo-
minum [illegible] contra predicta nonue-
[illegible] virtute [illegible] renun-
tiandum [illegible] ullo vel
legum [illegible] sicuti nunc pro tunc promitto

de quo utilitatem [illegible] hui-
ni et Auritati vestrae promittere in prin
Ces Etquia [illegible] Renum ti amusso deo am
[illegible] quem [illegible] perse [illegible]
[illegible] [illegible] promittimus
[illegible] [illegible] illis
[illegible] vestrae [illegible] hurno pri-
[illegible] [illegible]
[illegible] Cambium [illegible] sempere
[illegible] persona [illegible] attineat rem
[illegible] [illegible] nibus
[illegible] [illegible] intero [illegible] missioni-
[illegible] [illegible] fueri mus
[illegible] [illegible] placet
cet perse [illegible] quod [illegible] in facultate
vestrae et vestrorum ac libere potis liter valea-
tis Sua Zaeritis vestra propria auctoritate
ad Cambium per si [illegible] asumere supradic-

E

tionum novarum Constitutionum &c. foro
Vatic. Ego dictus Josephus Gisbertre
nuntio familiaturae Cessae militiae Centu
rionalui Capitaniae Maquineriae Indu
lijs quinquinalibus bonorum cessionibus
tam obtentis quam obtinendis et omnialij &c.
Ego dicta Brigida Carbonell Promitto
et Juro ad Dominum Deum &c. contra
predicta non venire et certificata per
nos infrascriptum de omnibus Juribus meis
et signanter de Vbene filijs senatus con
sulti velleyani Authentica si qua mu
lier &c. Virtute Juramenti per me in posse
nos infrascripti ad Dominum Deum &c. prestiti
sponte illis renuntio et omnialij &c. Actum
Alcodij &c.

Testes sunt qui supra

dictos Josephum Merita et Josepham
Annam Canto prati die ad Cambium sump-
tarum habitarum et receptarum actio-
nitio Monllor [illegible] hac ad fe-
riam mensis Junij primi venientis
[illegible] pagos
mensis Augusti postea et immediate
[illegible] Metina
[illegible] Campo et ad Domum Pherialem
[illegible] Emanuelis [illegible] Civitatis Setabis
Sevad [illegible] quarumque Domos fe-
riales [illegible] dictas que firmam seu firmas
faciendum nomine nostro pro nobis
et uter que nostrum per se et in solidum
[illegible] dicte feriesque in omnibus
alijs ferijs sive recambijs dicti Cambij in
desequentibus donec et quousque dictum
Cambium una vam inter essibus et re in-

ter eisdem missionibus et expensis illis
[illegible] quantur expensis [illegible] vantur
Et generaliter circa [illegible] faciendam
ea omnia que nos si personaliter essemus
facere et firmare possemus [illegible] stillum
in [illegible] mercatorum [illegible] consuetum
Renuntiandum [illegible] bene filijs sedenda-
rum [illegible] novarum
[illegible] nostro
proprio foro submittendum que foro et iu-
risdictioni per dictum Joseph [illegible] nitium
[illegible] gendum [illegible] Sicuti
[illegible] dictis bene filijs expresse renun-
tiamus et dicto foro sumi mittimus et
omnia [illegible] Et nomine meo dicti Josephi
Merita Renuntiandum familiaturae cessae
militiae centurionatui capitaniae Maqui-
neriae Indulijs quinquinalibus et honorum

cessionibus tam obtentis quam obtinendis
sicuti nunc pro tunc dictis beneficijs ex
presse renuntio Et nomine meo dicte
Josephe Anne Canto promittendum et ju-
randum ad Dominum Deum etc. Contra
predicta non venire et ad renuntiandum
iuramento ad Dominum Deum etc.
beneficijs Senatus Consulti vellegani Au-
thentica etc. Antiquae etc. et omnibus alijs etc.
sicuti nunc pro tunc promittere iuro ad
Dominum Deum etc. Contra predicta
non venire et certificata per nos infra-
tum de omnibus iuribus meis et signan-
ter de beneficijs Senatus Consulti velle-
gani Authentica etc. Antiquae etc. virtute
iuramenti per me in posse nos infrati ad Do-
minum Deum etc. prestiti dictis beneficijs
Senatus Consulti vellegani et Authentica etc.

Obliquecto Nunc pro tunc sponte renuntio
et omni alij pro quam uis in literis per vos
ut hunc pro firmandis non soleant poni
pro tes renuntiationes Ad ultimum nos
dicti Josephus Merita et Josepha Anna
Canto Confitemur ha dubi sed recepisse
dictas quadra ginta Libras in pecunia
Argentea regalium Valt. a dicto Dom
tio Monllor abrite et suis ratione dicti
Cambij Et quia pro Renunciamus pro Pro
mittentes pro obligantes pro Actum Alcodij

Testes sunt Rochus Monllor faber
lignarius et Vincentius Llopismo
litor Alcodij hac

Die Primo mensis Junij Anno
Anat. Dni M.D.C.Lxxxxvij

t c p Nos Raymundus Mascivis et Vincentius

mensis Augusti postea [illegible] mediate
ulteriori [illegible] remittendum ad [illegible]
[illegible] pro [illegible] ferialem [illegible]
[illegible] [illegible] civitatis [illegible]
[illegible] quarumque [illegible] feriales [illegible]
[illegible] firmam [illegible] faciendam
[illegible] nostro [illegible] pro nobis [illegible]
[illegible] [illegible] [illegible] [illegible]
[illegible] [illegible] [illegible] [illegible]
[illegible] dicti [illegible] sequentibus [illegible]
[illegible] [illegible] [illegible] inter
[illegible] inter [illegible] missionibus [illegible]
[illegible] [illegible] [illegible] permitteret
[illegible] et generaliter [illegible] praedicta facien
dum [illegible] [illegible] personaliter [illegible]
[illegible] firmare possemus [illegible]
longia [illegible] [illegible]
[illegible] que beneficiis [illegible]

Ten darum actionum novarum Constitu-
tionum [illegible] foro vat[illegible] familiaturę ceu
militię Centurionatui Capitanię ma-
quinerię [illegible] quinquinalibus et bo-
norum [illegible] tamen tenendis [illegible] obti-
nendis nostro proprio foro [illegible] nunc pro
[illegible] dictis bone filijs [illegible] renuntiamus et omni
[illegible] dicto foro sub [illegible] quam [illegible]
[illegible] nos [illegible] [illegible]
[illegible] [illegible] [illegible] [illegible]
[illegible] [illegible] [illegible] [illegible]
[illegible] [illegible] [illegible] [illegible]
Adicto Josepho Lazer [illegible] et [illegible] ratione
dicti Cambij [illegible] renuntiamus [illegible]
Promittentes [illegible] obligantes [illegible] [illegible]
[illegible] [illegible] Satorres
[illegible] Rector Ecclesię Parrochialis
Villę [illegible] [illegible] Satorre
Arator [illegible] [illegible]
Die [illegible] mensis Junij Anno
Ariat [illegible] [illegible]
Ego Don Manuel Jorda Civitatis Alabis

que foro et ju-
risdictioni per
dictum Josephum
Lazer eligendis et
annialis [illegible]

vos virtute [illegible]
formandis [illegible]
soleant [illegible] pre-
sentes renuntia-
tiones

8 1697

hasi tam quam arrendator Iurium Do-
mus Pherialis et attinentibus Suae Mages-
tatis dicto nomine Graffiae cum praeti-
nomine in administratorem dictorum
Iurium Marcho Antonio Molina Civi
villae de Onil [illegible] [illegible] et admi-
nistret Canvia quae ad eius [illegible] perve-
nerint [illegible] [illegible] [illegible] illoquod
administraverit Iurium [illegible] illoquod
importabit Ius Cambiorum per vos mihi
administratorum Proquibus [illegible] obligo
Et ego dictus Marchus Antonius Molina
cum [illegible] promitto vobis dicto Don Ema-
nuelis Jorda portare me bene [illegible] legaliter
in dicta administratione Proquibus
obligo [illegible] Actum Alcodij

Testes sunt Paulus Bruno Pbr villae de
Onil et Philippus Gisbert Noz Alcodij

omnibus mihi pertinentibus et cetera versus dictum
Blasium Perez filium Blasij de [illegible]
Fraga Aratorem Alodij huius ad exac-
tionem dicti omnis quantitatis ex-
tigende de luitione dicti cen(sus) [illegible] Ma-
thie primi nuncupati pretis anni per
dictum Blasium Perez mihi confesse te-
~~ver [illegible]~~ facto
per ~~[illegible]~~ quibus su-
pribus et cetera. De quibus et cetera et quibus testi[illegible]
~~[illegible]~~
~~[illegible]~~
~~[illegible]~~
~~[illegible]~~
~~[illegible]~~

Testes sunt Josephus Pallizer
[illegible] habitatoris Alodij [illegible] Thomas
Montana Arator [illegible]

Fiat

~~Ego~~ Filius Seli Donij Caues Alcodij haec

~~[illegible]~~

Anno Dni MDCLxxxxvij

Ego Vincentius Thomas Sutor Alcodij haec

Gratis etc. Cum presentis etc. Confiteor me debere
vobis Vincentio Descals Civi Alcodij Regi
absentis etc. ad vestris triginta quatuor li-
bras pecuniae vel. per me vobis debitas ex
compotis inter nos habitis et quia etc.
Renuntio etc. Quas quidem vobis et vestris
solvere promitto hoc modo decem et sep-
tem libras in die sue festo Sancti Micha-
elis primi venientis presentis anni et reli-
quas decem et septem libras in die sue
festo omnium Sanctorum primi veni-
entis presentis anni omnibus dilationibus etc.
sub pena viginti solidorum dictae pecuniae
dandorum etc. Pro pena etc. Quo pena etc. Rat-
to pacto etc. Adquirendum omnium etc. fiat executo-
ria largo modo etc. Cum forisum mis-
sione etc. Proprij fori renuntiatione va-
riatione etc. appellationis et recursus etc.

2 E

Promittens et Iurans ad Dominum De-
umtt. Non litigare neque impetrare
Sub Consimili pena dandatt. Quapenatt.
Ratto pactottt. Et propre dictistt. obligo
ttt. Renuntio familiaritate Cedi militie
Centuriana lui Capitanie Maquinerie
Indultis quinquinalibus et bonorum sessio-
nibus tamdo tentis [illegible] et om-
nibus [illegible] [illegible]

Testes sunt Josephus Mallor filius
Pascalis et Maurus [illegible] filius
Mauri Aratores [illegible] Rei

Adam

Adcaus

Diexijmensis Junij Anno
Anat. Dni Mdcxxxxvij

Ego Pas qualla Satorre ex dua q.o Mi-
chaellis Monllor Alcudij hac attendens
et considerans Instro recepto per noz
Infrascriptum octauo die mensis Maij proxi
me preteriti presentis Anni ego dicta Pas
qualla Satorre vendidi et originaliter
oneraui et Carricaui in fauorem Joze-
phi Monllor filio Christophori qua
dragintasex solidos et octodenarios
Censuales tt.a Annis singulis soluendos
nono die mensis Maij pro pretio qua-

omnes simul et quilibet nostrum perseu
insolidum [illegible] facimus
constituimus [illegible] Procuratorem nostrum
verum certum [illegible] Petrum
Morillon aratorem Alcodij [illegible]
[illegible] nomine [illegible] forman-
dum nomina [illegible] nostra et qui-
libet nostrum [illegible] seu vestrum
dicto procuratoris nomine tam in pri-
mis [illegible] in secundis [illegible] tertia
literis cuiusdam cambij [illegible] cen-
tum triginta quinque librarum pecuniae
argentee [illegible] dictos
Andream [illegible] Babtistam [illegible] et Bab-
tistam [illegible] dictum cambium sumpta-
rum habitationes receptarum a Josepho Llazer
Cive Alcodij [illegible] ad feriam [illegible] mensis
Junij et solutiones sive pagos mensis Augus.

a dicto Joseph Ollazer ab ante et suis ratione
dicti Cambij Et quia et Renuntiamus et
Promittentes et obligantes et Actum ~~de~~
xixona etc.

Testes sunt Dominicus Sanjuan
noz Villae de Elx et Gregorius Pere
faber lignarius Villae de xixona
respectu hac.

Die xvij mensis Junij Anno
Aniat Mri MDCLxxxxvij

Ego Vincentius Segura Pharmacopola Audi
haz attendere instrumento recepto per noz infrascriptum
decimo quinto die presentium mensis et anni
Andreas Peres Babtistam Evanges et Babtis
tam Espi procurationem fecerunt Petro Mon
llor ad firmandum literas cuiusdam Cambij

argentea regalium

Vobis Andrea Joanne Peres Babtista Eva-
nes Faustina Peres Coniugibus Babtista
Espi Civibus Villae de Xenona et Vinentia le-
gura Pharma Copola Villae Abiodij respe-
hazi absentibus dictis Andrea Joanne Peres
Babtista Evanes et Faustina Peres et Bab-
tista Espi presente vero dicto Vinentio Segura
et vestris Quatuor centas triginta octo libras
quindecim solidos et quatuor denarios
pecuniae vestrae per vos et Franciscam
Annam Descals mihi debitas hoc est Qua-
tuor centas Libras ratione Cuiusdam Cambij
per vos et Franciscam Annam Descals a me
sumpti virtute procurationis receptae per
Salvatorem Sirvent nos quinto die Mensis
Augusti Anni Millessimi Sexcentessimi
Nonagessimi Sexti triginta quatuor li-
bras verdecim solidos et quatuor dena-

rios ratione inter essibus in dicto Cam-
bio usque in presentem diem mihi debitis re
liquas vero quatuor libras et duos soli
dos ratione iuri cum domus ferialis
et attinentiarum suae Mayestatis usque
in presentem diem in dicto Cambio debi
tis Et quia ... renuntio ... Actum
Alcodij ...

Testes sunt Nicolaus Gilbert Civis
et Petrus Carasona nos Alcodij hai

Dicto die

Nos Bartholomeus Mora Fumarius Ma-
ria Josepha Sempere Coniuges et Michael
Gonsalbes Panni parator Alcodij hai omnes
simul et quilibet nostrum per se et in soli
dum gratis ... cum presentis facimus constitu
himus ... Procuratorem nostrum verumcer

ferialem Don Emanuele hij [illegible] Civitati
[illegible] quod alias quousum per dominos fe-
riales ? dictae qui fuerunt Confirmatta
[illegible] nomine nostro et pro nobis de
quilibet nostrum per se [illegible] dumtam
[illegible] dicte ferie [illegible] bus alijs
ferijs [illegible] hijs dicti Cambij indesequen
tibus [illegible] quo ipso [illegible] Cambium
[illegible] interessibus [illegible] interessibus
[illegible] et expensis [illegible]
[illegible] Et generaliter
circa predicta [illegible] omnia que nos
si personaliter essemus facere et firmare pos
semus [illegible] in longia mercatorum
[illegible] [illegible] benefitijs
[illegible] dividendarum actionum
novarum constitutionum [illegible]
Epistole Divi Adriani de legi unde quasi-

turff. Cemodati nostro pro pio foro submiten
dumque foro et Iurisdictioni per dictum Jo-
sephum Jorda eligendum et omni alij tt. si
ut in une pro tunc dictis beneficijs expresse
renuntiamus et omni alij tt. Et dicto foro sub
mittimus. Et nomine dictorum nostrorum
Bartholomei Mora et Michaelis Gonsal
bes Renuntiandum familiaturae cessae
militiae centurionatui Capitaniae Maqui
nariae Indulijs quinquinalibus et bonorum
cessionibus tamdo tentis quam obtinendis si
ut in une pro tunc dictis beneficijs expresse
renunticemus Et nomine meo dictae Ma-
riae Josephae Sempere Promittendum et Iu-
randum ad Dominum Deum tt. Contra pre
dicta non venire et ad renuntiandum cum
Iuramento ad Dominum Deum tt. benefi-
cijs Senatus Consulti velleyani Authen-

tica to. Dotique to. Et omnialij to. Sicuti
nunc pro tunc promitto et iuro ad Dominum
Deum to. Contra predicta non venire et cer
tificata per nos infrascriptum de omnibus iuri-
bus meis et signanter de benefitijs senatus
consulti velleyani et authentica si quam ue
lier to. Dotique to. Virtute iuramenti per
me impossi nos infrati ad Dominum Deum
to. prestiti dictis benefitijs senatus con-
sulti velleyani et authentica to. Dotique
to. Nunc pro tunc sponte renuntio et
omnialij to. Quamuis in literis per vos virtu
te presentis firmandis non soleant poni presentes
renuntiationes Ad ultimum nos dicti
Bartholomeus Mora Maria Josepha
Sampere et Michael Gonsalbes Confite-
mur habuisse et recepisse dictas centum
libras in pecunia argentea regalium

Vale adicto Josepho Jorda absente et suis
ratione dicti Cambij Et quia ipse renunciamus
Promittentes ipse obligantes ipse
Actum Aliodij ipse

Testes sunt Thomas Bindaura Sartor
et Maurus Botella Sutor Aliodij hazi

Die xviij mensis Junij Anno
Anat. Dni MDCLxxxxvij

Nos Pascatius Jorda et Petrus Miro Panni paratores Aliodij hazi Ambo simul et
uter que nostrum per se et in solidum Gratis
ipse cum presentibus facimus constituimus ipse
Procuratorem nostrum verum certum et
Ita quod ipse vos Petrum Monllor aratorem
Aliodij hazi absentem etc. Vobis ad nomine nostro
et pro nobis firmandum et subscribendum

nomina et nog nomina nostra et ceterque
nostrum perse et insolidum seu vestrum
dicto procuratoris nomine tam in primis
quam in secundis et si oportuerit tertia literis
cuiusdam cambij proprietatis centum
librarum pecuniae argenteae regalium
vat. per nos dictos Pascalium forda et
Petrum Miro pnti die ad cambium sump
tarum habitarum et receptarum a Josepho
[illegible] Llazer Ciue Alcodij hoc ad feriam
mensis septembris primi uenientis pnti
anni et solutiones siue pagos mensis No
uembris postea et immediate seu tarias que
remittendum ad Retinam de el Campo et ad
domum ferialem Don Emanuelis forda
Ciuitatis Setabis seu ad alias quascumque
domos Pherialis pro dictas que firmam ha
bemus faciendum nomine nostro et prono

bis et uterque nostrum per se et in solidum
tam in literis dictae feriae quam in omnibus aliis
feriis sive recambiis dicti Cambii in dicto sequen-
tibus [illegible] quoisque dictum Cambium una
cum interessibus et reinteressibus missio-
nibus et expensis illius extinguantur et pe-
nitus resolvantur et generaliter circa praedicta
faciendum [illegible] personaliter
[illegible] facere [illegible] posse [illegible] iuxta
stillum in longia mercatorum [illegible]
[illegible] [illegible] [illegible] [illegible] [illegible]
darum ac dividendarum actionum nova-
rum constitutionum [illegible] vacatio familia-
lium cessae militiae centurionalui capitaniae
maquinariae [illegible] quinquinalibus et bo-
norum cessionibus tam obtentis quam obtinendis
nostro proprio foro [illegible] mittendumque foro
et iurisdictioni per dictum Josephum Llaser

[illegible]

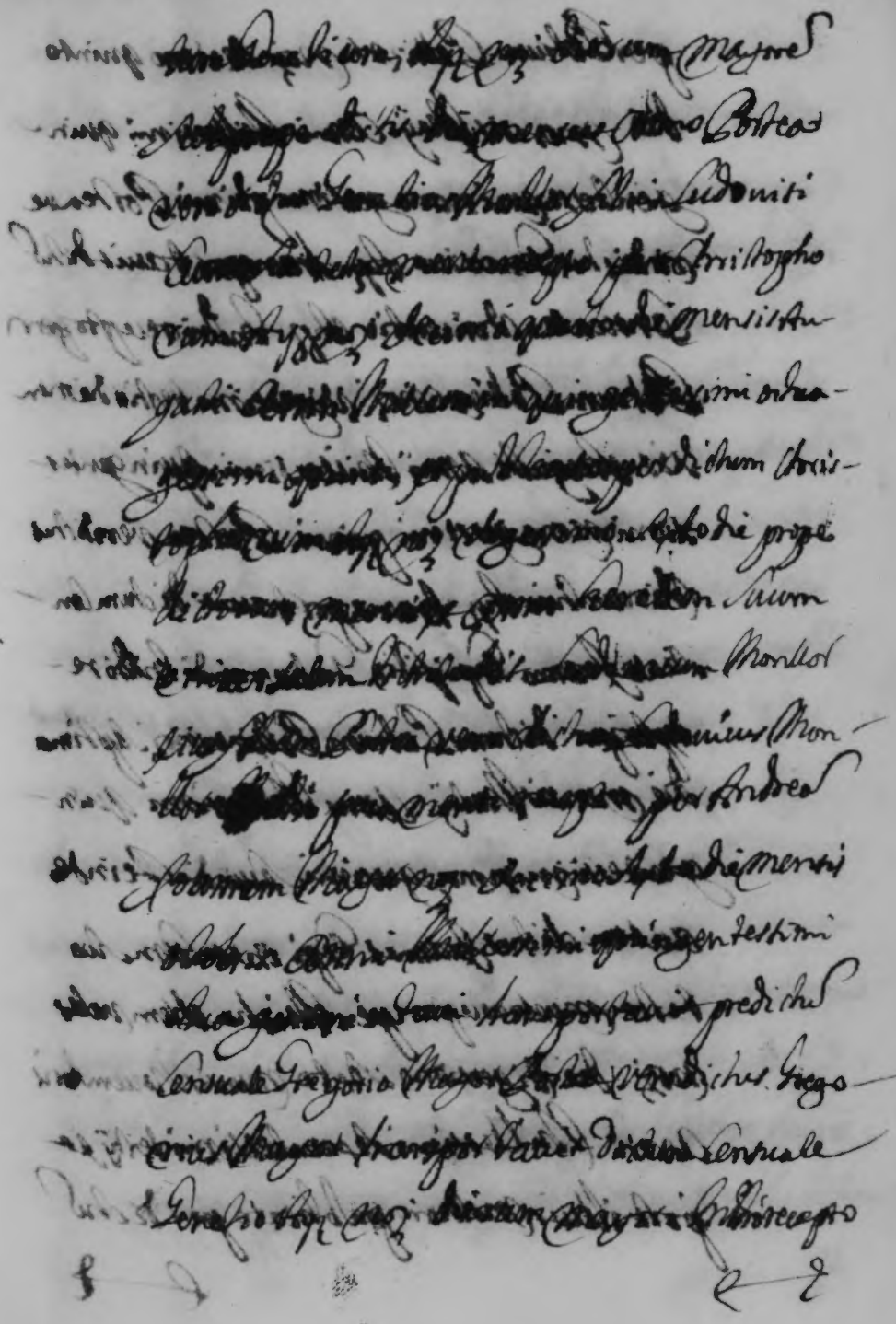

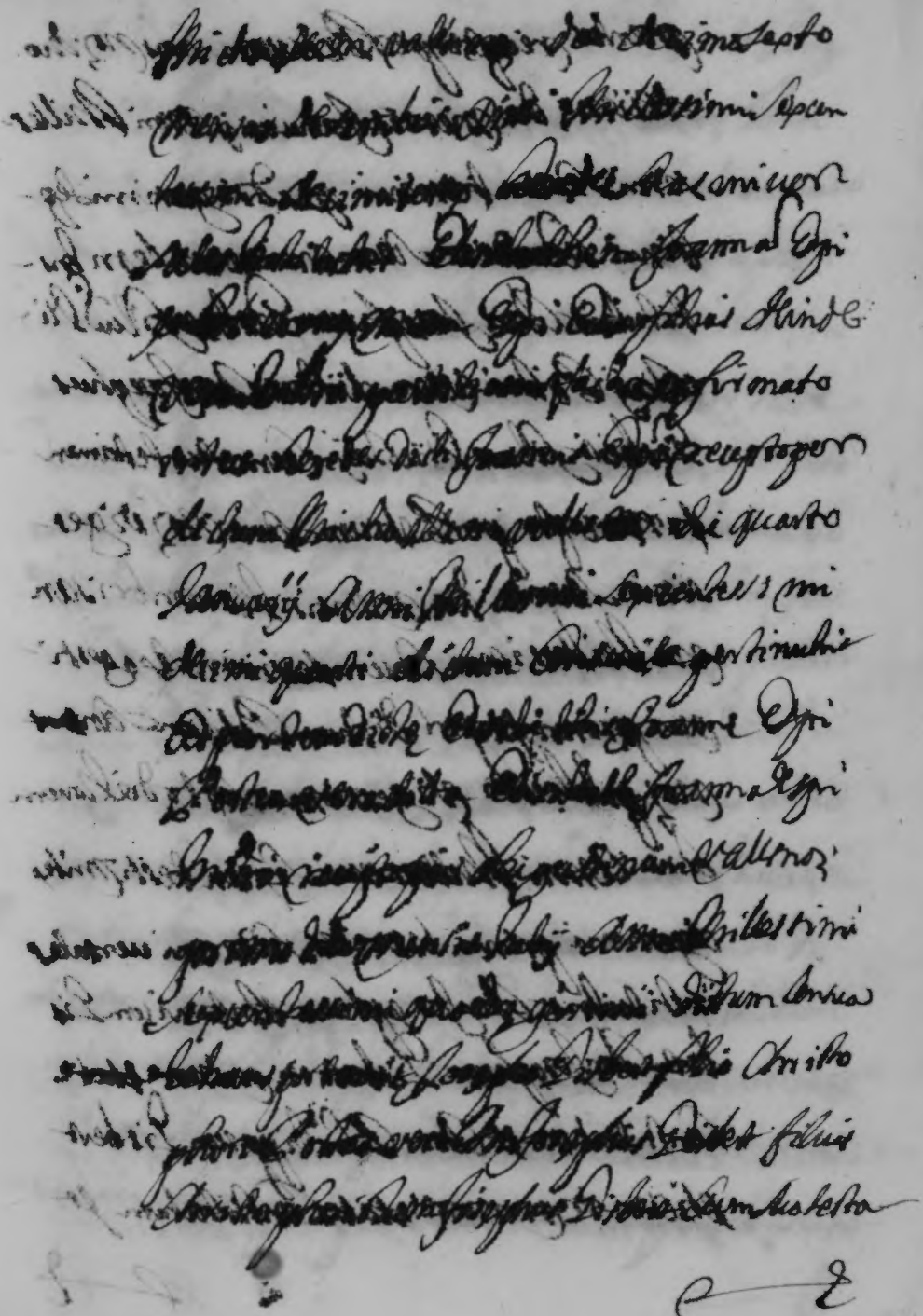

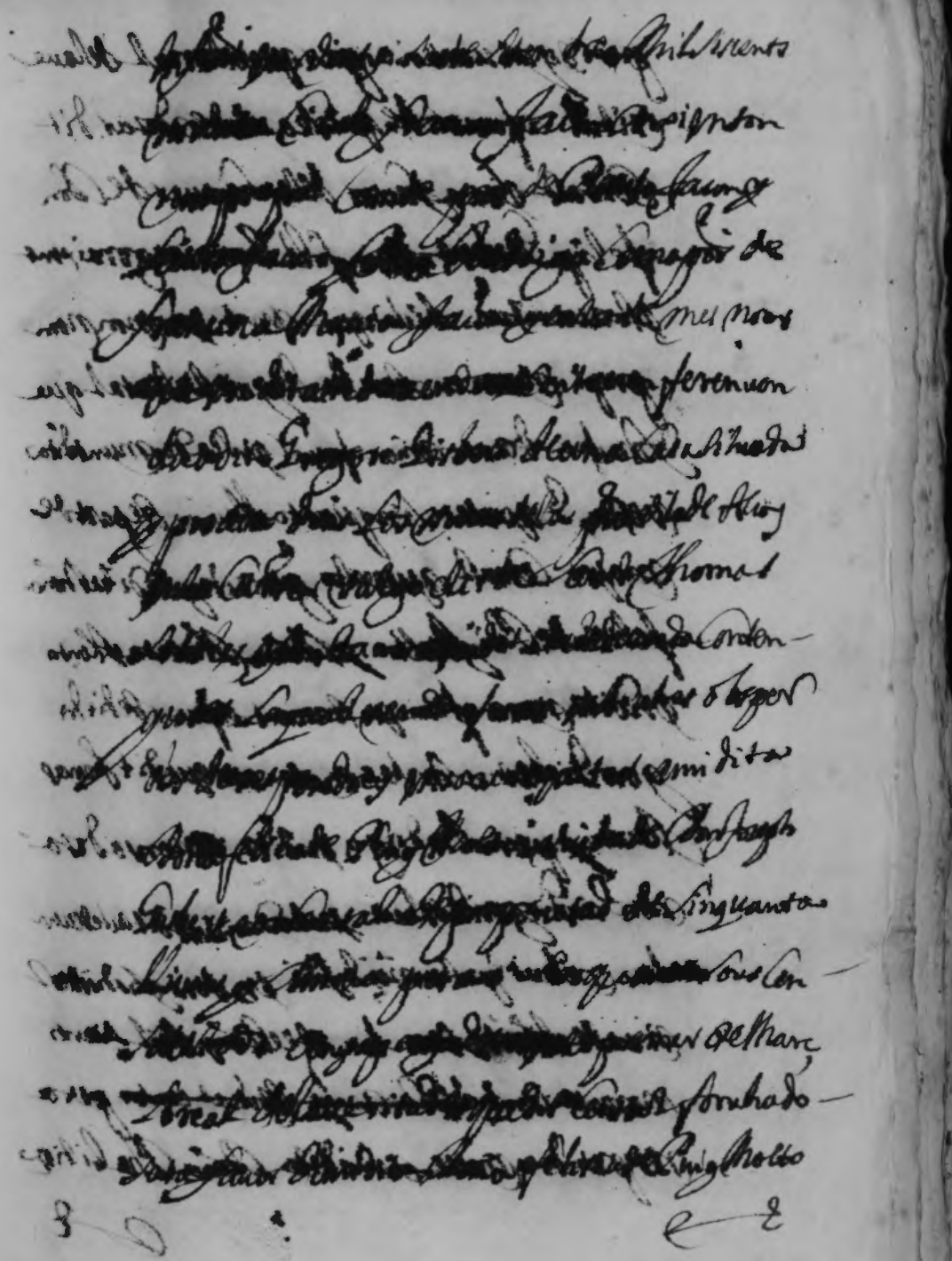

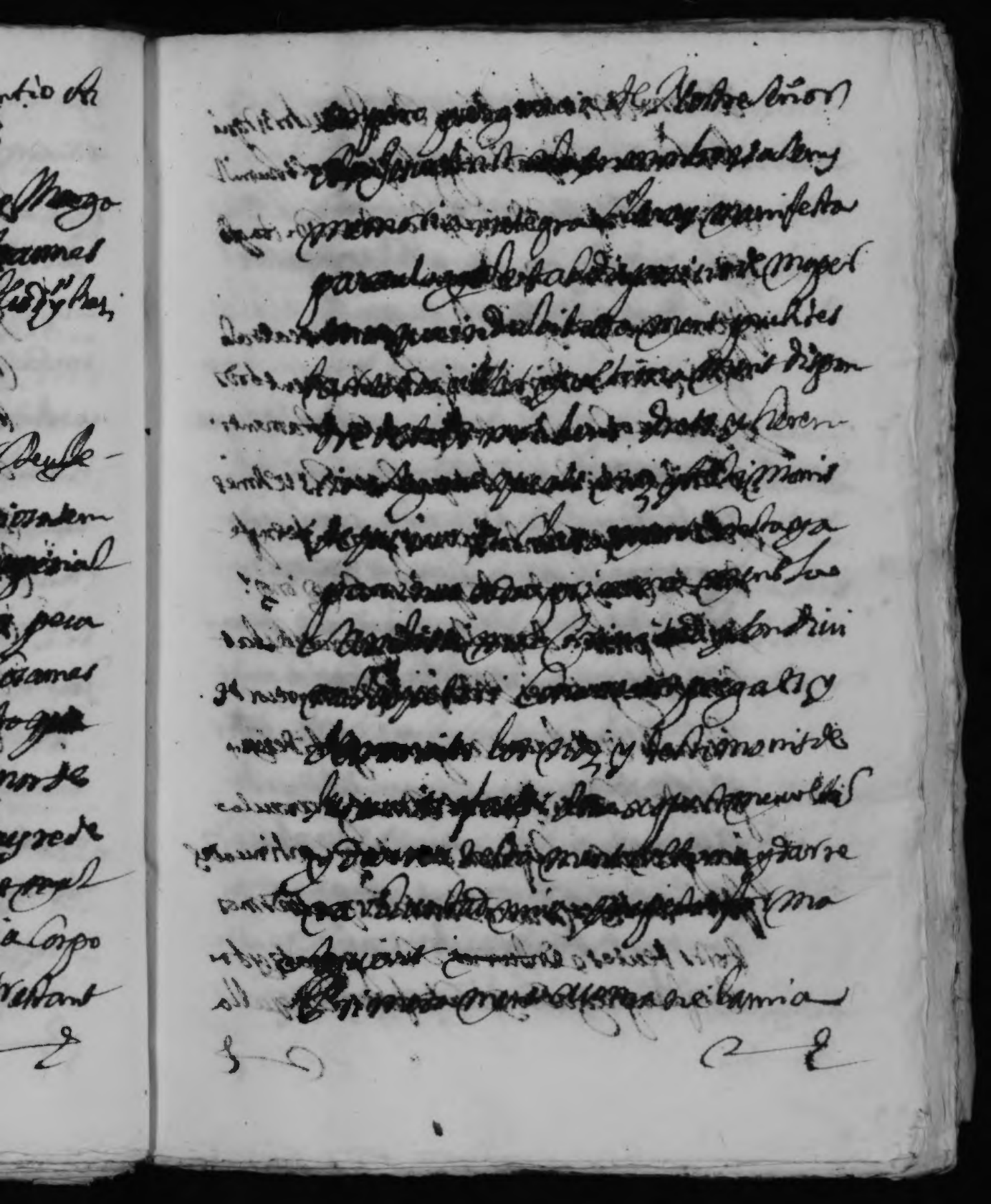

10 lament puixa testar de vint lliures y lo
demes de dit llegat y de dites trentahuit
lliures ordre sous gens de tracio delle-
gitima falsidia trebelianica y total
tre qual se voldret que en morbens puixa
tenir y tinga tolmeal con de la mia heren-
cia e dit llegat li fas al pacte que tinga
obligacio de dar a Josepha Pelluch mamu-
ller y maresa dos lliures cada any durant
la vida de dita Josepha Pelluch ecco entes
mentres estara en monnon y sens casarse
pero si aquella es casa en tal cas dita Maria
Queran no tinga obligacio de dar lires lo
qual legat li fas a dita Maria Queran per
part y per llegitima falsidia trebelianica
y total tre qual se voldret que en morbens puixa
tenir y tinga
Item dane deixa y llegue a Josepha Pelluch

muller mia mentre viuray estara en
ma nom y sera casarse habitacio en la
casa que al pri habite situada dins los
murs de la pri vila en lo carrer vulgo
dit de Sant March segons de pita fron
ta de un costat ab casa de Nicolau Sator
re de altre costat ab ——
ales espalles ab casa de ——
La part davant ab dit carrer publich
Si cas no pogues lligar ab lo meu hereu
per lo qual ratio sera que de vivir de dita
casa en tal cas mon hereu tinga obligacio
de darli cada any durant sa vida y sens
casarse com damant tinch dit quatre lliu
res cada any y aixi mateix li deixe y lle
gue un llit de taules una manfega un ma
talaf tres llansols una flasada y un davant
de llit y dos cadiretes tansolament pera

que sen puga servir mentres viura o esta-
ra en mon nom y sen casarse y si aquella
no es casas y estigues en mon nom torne tot
lo damunt dit apres obit de dita ma muller
a mon hereu per que tanso lament lo y deixe
pera que sousufrache Pero si quant que
quant dita Josepha Pelluch estornara
a casar en tal cas reuoque dit llegat com si
no lagues fet y tanso lament li deixe cinch
sous per part y per llegitima falsidia tre
beliamica y todaltre qual se voldret que
en mos bens puixa tenir estinga.
En tods los altres bens meus mobles y in
mobles sehents y semouents deuses drets y
accions meus e mi se a mi pertangents y
e pertanger podents e deuents llungo pasa para
de pnd ven lo y deuen dor per qual se voltitol
causa via modo manera e raho hereu meu

dela Nativitat de Nostre Senyor Deu Jesuchrist
de Mil siscents noranta e set. Et finalment mi
dit Andreu Querau que lo present testament fas
llo fer meu conforme puix y ab manaments los
Reis dela Carnif. hagen tot a sa deguda y real
execucio dela primera linea fins la darrera
inclusive essex segons per mi estat es post ordenat.
Presents foren per testimonis a la confec-
cio y ordinacio del preinsertat nuncupatiu ul-
tim y darrer testament specialment.
convocats pregats y demanats Mossen
Nicolau Margarit Pre. Dr. en S.ta
Vicari dela Iglesia Parrochial dela
Vila de Alcover Joan Mira treballador
y Pantaleon Silvestre Parayre de
Alcover las quals interrogats per mi
lo nott. infrat. si conexian al dit tes-
tador y dittaue aquell en disposicio

E

de poder testar y vltimament dispondre de
sos los bens drets y herencia dixeron que si
El dit testador dix Coneixer als dits testimonis
y a mi lo nott rebedor de dit testament nome-
nant a tots persones nom y cognom E yo dit
nott conech molt be a dit testador y testimonis
y ells son dit nott y conech que dit testador esta
en dispositio de poder testar —

Testimonis

Abad et Francisius Abad filius dicti Aida-
ci Sane Textores Aliodij hic omnes simul
et quilibet nostrum per se et in solidum gra-
tis etc. Cum presenti etc. facimus constituimus et
Procuratorem nostrum verum certum etc.
Magnificum vos Petrum Moller aratorem Al
codij hic absentem etc. Ut ad nomine nostro et
pro nobis et mandamento subscribendum
nomina atque nomina nostra et quilibet
nostrum per se et in solidum Auctrum dic
to procuratoris nomine tam in primis quam
in secundis et aliis per fuerit tertia literis in
quodam Cambij proprietatis certum libra-
rum pecunie argentee regalium Valentie
per nos dictos Maurum Abad Aidacum
Abad et Francisium Abad presenti die ad cam-
bium Almugtarum habitatorum receptarum
Josepho Llazer cive Aliodij hic asse-

novarum constitutionum tt foro vat.
tt.a Epistolae Divi Adriani et legi unde que
ritur ff. Comodati familiaturae Cessae mi-
litiae Centurionatui Capitaniae maquine-
riae Indutijs quinquinalibus et bonorum
Cessionibus tam obtentis quam obtinendis nostro
proprio foro submittendum que foro et iu-
risdictioni per dictum Josephum Mazer
eligendum et omni alij tt.a Sicuti nunc pro
tunc dictis beneficijs expresse renunti a-
mus et omni alij tt.a et dicto foro submiti-
mus quamvis in literis per eos virtute pr.tis
firmandis non soleant praeterea renun-
tiationes ad ultimum nos dicti Maurus
Albors didacus Abad et Franciscus Abad
confitemur habuisse et recepisse dictas
Centum Libras in pecunia argentea rega-
lium vat. a dicto Josepho Mazer ab intra dictis
ratione dicti Cambij et quia per renuntia

aquest meu ultimy darrer testament ve
[illegible] voluntad [illegible] per la
forma seguent
Primerament [illegible] a ani-
ma al Sr. Sergor Deu Jesuchristquilo
[illegible] aquel [illegible] molthu-
mil ment la vulla collocar en la sua
Santa gloria quantora sia amen
Item Reuoquey vullhauer assi per reuocats
ab lo pnt meu ultimy darrer testament
[illegible] qualsevols altres testament o tes-
taments [illegible] qualsevols
ultimes [illegible] darrer voluntads [illegible] permi
fets [illegible] de qualsevol noz o
nos [illegible] expresio de qualsevols paraules
Patsien derogatories delesquals noem
recorde lesquals vullhauer assi per repeti
des y expresades com si de mota mot paraula

per paraula hi fos en escrites y continuades
Item vullyes mauol [illegible] que todos mos
torts deutes en Juries sien pagats y satisfets
pagades y satisfetes aquella persona o per
sones que mostraran y estar tenguda y obli
gada a ab altres contractes ab barans testimonis
dignes de fe y altres legitimes proues for de
anima y bona conciencia en sobre a sobe
nigna ment observat
Item Eleix eclesiastica sepultura al meu
cos e serfeta en la Eglesia Parrochial de
la vila de Alcoy en lo vas e sepultura de
els Blanes que esta en dita Eglesia ans de
aplegar a la trona y a la part de dita trona
Item vullque al meu soterrar assistix
quen Siscopellans ab lo vicari y la creu
chica de dita Eglesia y que el dia de el
meu soterrar se me celebre una misa can

Esglesia la altra mitad per los frares de
Sanct Agusti del Convent de Olot

Item elegesch y nomene en marmessors de
aquest meu ultim y darrer testament executors
y distribuhidors a saber Pere Joan Mariterra
Gaspar Blanc pagesos de Olot
a dos juntament y la altre de aquells en cas
de absencia no tenencia premorientia o altre just
impediment de la altre de aquells en cas de ab-
sencia no tenencia premorientia o altre just im-
pediment de la altre de aquells donant los
y conferint los tota ley bastant potestat
que a semblants marmessors testamenta-
ris per furs y privilegis del present principat
de Cathaluña donar y [illegible]

Item done de hoy llegue a Esperansa Peres
ma filla [illegible] muger per part y per llegitima
falsidia trebelianica y tot altre qualsevol

dret que en mos bens paiva tenir y tinga
per quant quant la casi al Rayo Jordo
la lidoni todo lo que li podia dar
En todos los altres bens meus mobles e inmo-
bles sehents e sinouents deuies drets y accions
meus e mies e ami pertanyents e pertaner
podents e deuents Luny e prop. Arade prioen
lo es de venidos per qual se vol titol causa
Via modo manera e raho hereues mis pro-
pis universals y en cara generals amistos
e instituhes per dret e instituira Vicenta
Peres Maria Peres y Augustina Peres don-
selles mes filles per higuals parts entre
elles fahedores a fer casu de la part y porcio
que li tocara a ses proprias planes e lliures
vol un tads com de cosa sua propria
Item de ipso vs sufruit de tods mos bens
drets y herencia al dit Joan Peres monma

rit a fer dedit vsufruit a ses proprietat pla-
nes elliures voluntads cande cosa sua pro-
pria lo qual vsufruit bi deixe per part y
per llegitima fal si dia hebelia en cayto
altre qual se voldres que en mos bens puixa
tenir y hinga

Aquest es lo meu vltimy darrer testa-
ment vltimay darrera voluntad mia
lo qual y la qual vull valga per dret de
darrer testament vltimay darrera volun-
tad mia es per dret de darrer testament
vltimay darrera voluntad mia no valia
exa ler no podria vull valga per dret de
darrers codicils testament nuncupatiu
o per aquella millor via forma modo ma-
nera y raho que mes y millor valer y tenir
puixa y mes a la mia intencio si aplica-
ble lo qual fonch fet en la vila de Alcoy

a dos dies del mes de Agost del any dela
Nat. de Nre. Señor Deu Jesu Christ de
Mil sisents noranta set y nat de mi dita
Anna Maria Blanes testadriu de sus dita
qui lo pnt meu vltimy darrer testament fas
lo aprove ratifique y conferme y vullyman
apres los dies dela mia fisia postad a sa de
guda y real execucio dela primera linea
fins la darrera scie segons per mi esta dispost
y ordenat

Pnts foren per testimonis ala confec
cio y ordinacio del pre insert meu
vltimy darrer testament speciall
ment convocats pregats y dema
nats per mi Ilario llopis Joseph
Torregrosa de Vicent Perayres y
Mariano Requena Cardador de
Alcoy hat los quals interrogats per

Die xvij mensis Augusti Anno
Anat. Dni M D Lxxxxvij

Nos Ludovicus Miro filius Ludovici et Rochus
verdu Lanifici Alcodij hab. ambo simul et uter
que nostrum per se et in solidum gratis et cum pro
tto. Confitemur nos debere vobis vincentio Descals
Civi Alcodij hab. absenti tto. Et vestris quadraginta
septem libras et duos solidos pecuniae [illegible] pernos

vobis debitas ex com potis inter nos habitis Et
quia tamen renuntiamus tamen quas quidem vobis
et vestris soluere promittimus Trigessimo
die mensis Nouembris primi uenientis presentis an-
ni omnibus dilationibus etc. sub pena viginti
solidorum dicte pecunie dandorum etc. Pro pena etc.
Qua pena etc. Ratto pacto etc. Ad quorum omnium
etc. fiat executoria Largo modo etc. Cum fori sum-
missione etc. Proprij fori renuntiatione varia-
tione etc. Appellationis et reuersus etc. Promit
tentes et iurantes ad Dominum Deum etc. Non
litigare neque impetrare etc. sub consimili pena
dandata Qua pena etc. Ratto pacto etc. Et pro pre
dictis etc. obligamus ambo simul et uterque
nostrum per se et in solidum [illegible] etc.
Renuntiamus bene filijs [illegible] sedendarum
ac diuidendarum actionum nouarum constitu-
tionum etc. foro vale etc. familia iure cesse mili

tiæ Centurionatui Capitaniæ Maquineriæ indu-
tijs quinquinalibus et bonorum Cessionibus tam ob-
tentis quam obtinendis et omni alij &c. Actum Alcodij &c.

Testes sunt Petrus Monllor et Josephus Sem-
pere filius Petri Aratores Alcodij hæc

Adcam

Post modum vero die intitulato Decimo quinto
mensis Junij anni Millessimi sexcentessimi nona-
gessimi nonni supradictus Vincentius Descals con-
fitens se habuisse et recepisse supradictas quadra-
ginta septem libras et duos solidos a supradic-
tis Ludovico Miro et Rocho verdu perdictos
Ludovicus miro et Rochus verdu dicto Vincentio
Descals debitas in supradicto obligationis Instro
Et quia Renuntiavit et Cancelavit taliter
&c. Actum Alcodij &c. Presentibus protestibus
Damiano Merita Generoso et Georgio Mira
Cive Alcodij hæc

Die xviij mensis Augusti anno
a nat. Dni M.D.C.lxxxxvij

In Dei nomine Amen Ecoverint universi quod ego
Gregorius Mayor Pbr. Alcodyhas Gratis etc. cum
pnti etc. Do dono etc. sive donationem facio vobis
Philippo Molla Pbri Alcodyhas pnti etc. et ves-
tris quoddam vas sive sepulturam cum omne
Ius sepelliendi quod habeo in ecclesia Parrochia-
li villae Alcodyhas ad latus altare animarum quod
erat pro Ludovico Monllor Hanc autem Dona-
tionem dicti vasis sive sepulture vobis et ves-
tris facio cum omnibus suis iuribus etc. de qui-
bus etc. et quibus etc. instinchens etc. ad habendum etc.
exceptis etc. Scissi etc. Prout melius etc. Promit-
ten etc. Protestor tamen quod non tenear nec
teneri volo vobis nec vestris de aliqua premis-
sorum evictione etc. Scissi precisse etc. Proqui-

bus tam tamen obligatio renuntio ingratitu-
dini inopiae praemiorum et omnia lyto actum
Alcodyto

Testes sunt Josephus Mora aratores Ro-
chus verdu Lani fuus Alcody haz

Die xxij mensis Augusti anno
anaz Dni MDCLxxxxvij

[illegible] anaz Dni Millessimo sexcentessimo
nonagessimo septimo Comparent dauant de
milonoz y testimonis infrascriptis Valenti Marti
teixidor de draps de Alcoy haz el qual Confessa
de tenir y posehir per ser dueño de unos de terra
situat y posat en lo terme de la pnt vila de Alcoy
en la partida vulgo dita de la Rosa del barranch
de la salud segons de pnt afronta a la terra de
Miquel Botella a la terra de Thomas Mira a lo

terra de Joseph Olsina ab terra de Vicent Tor-
rejal terra de Vicent Bononat lo qual tros
de terra esta tengut a tods aquells seixanta sous
censals reduhits tt todz anys pagadors en vint
y nou de Juny los quals per Gaspar Molto y altres
foren venuts y originalment carregats a favor de
el hospital de la vila de Alcoy segons acterebut
per Vicent Sisternes noz en vint y nou de Juny de
el any mil cinch cents seixanta sis Jaixirego
[illegible] Gratis tt [illegible] tt Qui
promet respondre el damunt dit censal sobre
dita heretad al hospital de dita vila de Alcoy
pagar les pensions y en son cas quitarlo al dit hos-
pital totes dilacions tt sub pena viginti so-
lidorum dicte pecunie dandorum tt pro pena ac
Qua pena tt Ratto pacto tt quorum omni-
um tt fiat executoria largo modo tt cum fori
summissione tt pro prij fori renuntiatione va-

riatione tt Appellationis renunsiatt Pro-
mittentes et Iurantes ad Dominum Deum tt
Non litigare neque impetrare tt sub consimili
pena dandatt quapena tt Ratto pacto tt Et pro
predictis tt obligo tt Actum Alcodij tt Presentes
foren Testes sunt per testimonium Mosen fe-
lip Molla Pbre Dr en S. Ta y felip Gisbert nos
de Alcoy hai

Die xxvij mensis Augusti anno
Domini MDCLxxxxvij

Nos Antonius Satorre militor Anna Epi-
viduaq. Jacobi Satorre et Basilius Satorre
Arator Alcodij hai omnes simul et quilibet
nostrum per se et in solidum Gratis et cum pnti tt
Confitemur nos debere vobis Vincentio Des cals Civi
Alcodij hai Antiqo Ducatis quadraginta sep

11 solidum omnia bona tt. renuntia-
mus beneficijs sedendarum ac dividen
darum actionum novarum constitu-
tionum tt. foro [illegible] Epistolae Divi
Adriani et legi [illegible] queritur ff. comoda
ti et nos dicti [illegible] Satorre et Basi-
lius Satorre renuntiamus familiae horae
cessae militiae centurionatui capitaniae ma
quinariae indultis quinquinalibus et bo-
norum cessionibus tam obtentis quam obti
nentis et omni alijs tt. Ego dicta Anna
Espi promitto et iuro ad Dominum Deum
tt. contra praedicta non venire et certifica
ta per nos infratum de omnibus iuribus
meis et signanter de beneficio senatus
consulti velleyani virtute iuramenti per
me in posse nos infrati ad Dominum De
um tt. prestiti de sponte illis renuntio

E

Centum et triginta libras pecuniarum
per vos mihi debitas de solutione decimi quin-
ti diei pntis mensis Augusti pntis anni
Millessimi sexcentessimi nonagessimi septi-
mi. Causis et rationibus in dicto cessionis
Instrumenti contentis Ecquia etc. Renuntio dicto
nomine etc. Actum Alcodij etc.

Testes sunt Carolus Sempere Pbr
et Bonaventura Gisbert Civis Alcodij haz

Die xiij mensis Septembris anno
Anno Dni MDCLxxxxvij

A p. Nos Maurus Canto Arator Hieronymo Can-
to viduae Jo. Francisci Canto Alcodij haz ambo
simul et uterque nostrum per se et in solidum
Gratis etc. Cum pnti etc. Confitemur nos debere
vobis Josepho Llaser Civi Alcodij haz absenti etc.

viginti solidorum dictae pecuniae dandorum
pro pena &c. qua pena &c. Ratto pacto &c.
Ad quorum omnium &c. fiat ex quo Varia Lugo
modo &c. Cum fori summissione proprij fori
renuntiatione variatione &c. appellationis
et recursus &c. Promittentes et iurantes ad Do-
minum Deum &c. Non litigare neque im-
petrare &c. sub consimili pena danda &c. qua pena
&c. Ratto pacto &c. Et propre dictis &c. obliga-
mus ambo simul et uterque nostrum per se
et in solidum mobilia &c. Renuntiamus bene fi-
tijs sedendarum et dividendarum actionum
novarum constitutionum &c. foro vale &c.
Ecclesialy &c. Ego dictus Maurus Canto
Renuntio familiaturae cessae militiae centurio-
nalui capitaniae Maquinariae Indultis quinqui-
nalibus et bonorum cessionibus tam obtentis
quam obtinendis. Ego dicta Hieronyma Pastor pro

2 E

mitto ex Iure ad Dominum Deum &c. Contra
prae dicta Non venire ex Certificato per nos
Infratum de omnibus Iuribus meis et signan
ter de bene filio senatus Consulti velleyani
virtute Iura menti per me in posse nos Infrati
ad Dominum Deum &c. prestiti dicto bene
filio senatus Consulti velleyani sponte renun
tio et omni alij &c. Actum Aludij &c.

Testes sunt Josephus Cabrera filius
Rochicerator et Joannes Macia filius
Petri Lanifici Aludij Cal.

Adam Potea vero supra die vigesimo quarto mensis
octobris Anni Millesimi septingentesimi tertij
supra dictus Josephus Lazer Confitens se ha
buisse et recepisse et recepisse a supra dictis
Mauro Canto et Hieronyma Pastor supra
dictas sexaginta quinque libras in supradicta
obligatione Contentas Cancellavit supra

virilibus quod si non feceritis, volumus

quod sit in [illegible] pro illis

vos aveatis vestra propria auctoritate ad cam

[illegible] dictas quinquaginta

libras [illegible] et pro quibusvis

personis [illegible] ibidem [illegible] esse

[illegible] pro illis

[illegible] integriter [illegible] dicto cam

[illegible] esse illorum

[illegible] quod [illegible] instrum

[illegible]

[illegible] dictam

[illegible] sive [illegible] predicta [illegible] electione

rerum supradictarum promissionum [illegible]

[illegible] vos et vestros bona [illegible] vestrorum

[illegible] de causa indemnem indemnem [illegible]

indemnia tam ante damnum [illegible] indamnum

post id [illegible] non refuere [illegible] arbitrio

prestiti sponte illis renuntiamus et omni
alijs actum Alcodij etc.

Testes sunt quoad firmam dictorum
Josephi Barselo Mariæ Angelæ
Riudaura Joannis Barselo et Ma-
riæ Angelæ Riudaura Reig omnu
phrius Canto tornarius et Pasca-
tius Soler musicus Alcodij hæc
quoad firmam vero dicti Francisci Bar-
selo qui postea Alcodij in supradictis
die mense et anno prout supra fir-
mavit promissit obligavit et renuntia-
vit fuerunt testes qui supra

Die xxvj mensis Septembris anno
a nat. Dni MDCLxxxxvij

+ c p Ego Thomas Segura arator oppidi de Balo-

Emanuelis Sforda Civitatis Setabis seu
ad alias quascumque domos feriales et
dictas que firmam seu firmas faciendum
nomine meo et promettam in literis dictae
feriae quas in omnibus aliis feriis suae recam-
biis dicti cambii inde sequentibus donec
et quousque dictum cambium una cum
interessibus et reinteressibus missionibus
et expensis illius extinguantur penitus
resolvantur et generaliter circa predicta
faciendum ea omnia que nos si personaliter
essemus facere et firmare possemus iuxta
stillum in longia mercatorum va-
lentiae assuetum renuntiandumque
meo proprio foro familiaturae cessae militiae
centurionatui capitaniae maquineriae
indulijs quinquinalibus et bonorum ces-
sionibus tam obtentis quam obtinendis et

et vestris quod sum omnino de solu
tus et plenarie satisfactus a vobis de
omnibus et quibuscumque quantitati
bus per dictum Olsina debitis Josephe
Mayor q.o matris meae intellectis etc.
Et quia etc. Renuntio etc. ~~Actum~~ Cancellans
~~etc.~~ Taliter etc. Actum Aliodij etc.

Testes sunt Michael Miralles
filius Michaelis Sanifices et
Antonius Satorre militor Alio
dij hac

Dicto die

p Nos Andreas Abad Sanificus et Ludo
vicus Monllor Chirurgus Aliodij hac
ambo simul et uterque nostrum per
se et in solidum gratis etc. cum presenti etc.
facimus constituimus etc. Procurato-

rem nostrum verum certum ~~[illegible]~~ Augustinum
vos Petrum Monllor aratorem Aliodij haz
abnmillo V.t ad nomine nostro et pro nobis
firmandum et subscribendum nomina et
cognomina nostra seu vestrum dicto procura-
toris nomine tam in primis quam in secundis et
oportuerit tertia literis cuiusdam cambij
proprietatis quinquaginta librarum pecu-
niae argenteae regalium ~~[illegible]~~ per nos dictos
Andream Abad et Ludovicum Monllor presenti
die ad cambium sumptarum habitarum et re-
ceptarum a vincentio segura pharmacopo-
la Aliodij haz ad feriam mensis Desembris
primi venientis presentis anni et solutionis sive
pagos mensis februarij postea et immediate
sequituri easque remittendum ad Metinam de
el Campo et ad Domum Pherialem Don Ema-
nuelis Jorda Civitatis Setabis seu ad alias

quascumque domos feriales dictas que fir-
mam seu firmas faciendum nomine nostro
et pro nobis tam in literis dictae feriae quam in om-
nibus aliis feriis sive recambiis dicti Cambij
inde sequentibus donec et quousque dic-
tum Cambium una cum interessibus et re
interessibus missionibus et expensis illius
extinguantur et penitus resolvantur Et ge
neraliter circa predicta faciendum ea om
nia quendo si personaliter essemus facere
et firmare possemus iuxta stillum in lon-
gia mercatorum Vall. assuetum Renunti-
andumque beneficiis sedendarum ac divi
dendarum actionum novarum constitutio-
num a foro Vall. nostro proprio foro fa
milia iure cessae militiae centurio natui
Capitaniae Maquineriae Indictis quinqui
nalibus et bonorum cessionibus tam obten-

tis quod obtinendis et omni alij tt. Aucti nunc
pro tunc dictis benefitijs expresse renuntia
mus et omni alij tt. Et dicto foro submittimus
Confitemur ha habisse dictas quinqua-
ginta libras in dicta pecunia a dicto Vin-
centio segura a Ponte et suis ratione dicti
Cambij Et quia tt. Renuntiamus tt. Pro-
mittentes tt. obligantes tt. Actum Alio-
dij ~~[illegible]~~

Testes sunt Nicolaus Gisbert filius
Selidonij Civis et Antonius Verdu
Carminator Aliodij hab.

Die iiij mensis octobris anno
Anat. Dni [illegible] CCCCXXVIJ

+ p. Nos Rochus Abad Josephus Abad filius
Gasparis Aratores et Abdon Miratonsor

Pennii Alcodij hac annes simul et quili-
bet nostrum per se et insolidum Gratis etc.
Cum presenti facimus constituimus etc.
Procuratorem nostrum verum certum et ita
quod vos Petrum Monllor Curatorem Alco-
dij hac absentem etc. Ut ad nomine nostro et pro
nobis firmandum et subscribendum no-
minaet cognomina nostra et quilibet nos-
trum per se et insolidum Sequestrum dicto
procuratoris nomine tam in primis quam in se-
cundis et sic poterit ter ha Literis uiuidam
Cambij proprietatis quinquaginta libra-
rum pecuniae argenteae regalium Vat.
per nos dictos Rochum Abad Josephum
Abad et Ab. don Mira presenti die ad Cambium
sumptarum habitarum et receptarum a Mar-
garita Merita uxoreque Egnatij sempere
Alferiam mensis Dezembris pri nuenientis

pñtis anni et solutiones sive pagos men-
sis februarij postea et immediate secutu-
rieas que remittendum ad Metinam de
el Campo et ad domum ferialem Don
Emanuelis Jorda Civitatis Setabis seu
ad alias quascumque domos ferialesque
dictas que firmam seu firmas facien
dum nomine nostro et pro nobis et quili-
bet nostrum per se et in solidum tamen
literis dicte feriaeque in omnibus alijs fe-
rijs sive cambijs dicti cambij in dese
quentibus donec et quousque dictum cam-
bium una cum interessibus et reinteressi-
bus missionibus et expensis illius extin-
guantur et penitus resolvantur et gene-
raliter circa predicta faciendum et com-
mia que nos si personaliter essemus facere
et firmare possemus iuxta stillum in-

longia mercatorum Vatt. assuetum Re-
nuntiandumque beneficijs sedenda-
rum ac dividendarum actionum novarum
constitutionum ~~etc.~~ foro Vatt. Epistolae
Divi Adriani et legi unde queritur ff.
Comodati familiaturae cessae militiae cen-
turionatui Capitaniae Maquineriae
Indutijs quinquinalibus et bonorum
cessionibus tam obtentis quam obtinendis
nostro proprio foro submittendumque foro
et Iuris dictioni per dictam Margaritam
Merita eligendum et omnia alijs quam-
vis in literis per vos virtute praesentis firman-
dis non solent poni praesentes renuntia-
tiones sicut in nunc pro tunc dictis benefi-
tijs expresse renuntiamus et dicto foro
submittimus et omnia alijs etc. Ad ultimum
nos dicti Rochus Abad Josephus Abad

et Abdon Mira Confitemur habuisse
et recepisse dictas quinquagintalibras
in pecunia argentea regalium vate
a dicta Margarita Merita absente
et suis ratione dicti Cambij Et quia
pro renuntiamus pro Promittentes et
obligantes pro Actum Alcodij pro

Testes sunt quoad firmam dicto-
rum Bochi Abad et Josephi
Abad Vincentius Segura phar-
macopola et Ignatius Botella
Arator Alcodij hac quoad fir

Die viij mensis octobris anno
a nat. Dni M.D.C.lxxxxvij

A.c. Nos didacus Llazer Pami parator et
p. Franciscus Abad filius Gasparis arator
Alcodij hac ambo simul et uterque
nostrum per se et insolidum gratis
cum pietate facimus constituimus
Procuratorem nostrum verum certum
Magdeam vos Petrum Monllor aratorem
Alcodij hac absentem ut ad nomine nos-
tro et pro nobis firmandum et subscriben-
dum nomina et cognomina nostra et uter
que nostrum per se et insolidum seu uetrum
dicto procuratoris nomine tam in primis quam in
secundis et si oportuerit tertia literis uiuendam
cambij proprietatis centum librarum pecuniae
argentea regalium vatis per nos dictos Dida

cum Vazer et Franciscum Abad pnti die
ad Cambium sumptarum habitarum
et receptarum a Margarita Merita
uxorique Ignatij sempere ad feriam men-
sis Dezembris primi venientis pntis anni
et solutiones sive pagos mensis februarij
postea et immediate secuturi eas que remi-
tendum ad Metinam de Campo et ad do-
mum Pherialem Don Emanuelis Forda
Civitatis Setabis seu ad alias quascumque
domos feriales etc. Dictas que firmam seu
firmas faciendum nomine nostro et pro no-
bis et uterque nostrum per se et in solidum
tam in literis dicti feriis quam in omnibus
aliis feriis sive recambiis dicti Cambij inde
sequentibus donec et quousque dictum Cambi-
um una cum interessibus et reinteressibus
missionibus et expensis illius extinguantur

Expeditus resolvantur Et generaliter circa prae
dicta faciendum omnia quae non si persona
liter essemus facere et firmare possemus
Iuxta stillum in longia mercatorum vate
assuetum Renuntiandumque beneficijs
sedendarum ac dividendarum actionum
novarum constitutionum tt. foro vate
tt. familiaturae cessae militiae centurio-
nalis Capitaniae Maquinariae Indulijs
quinquinalibus et annorum cessionibus
tam obtentis quam obtinendis nostro proprio
foro submittendumque foro et Iurisdictio
ni per dictam Margaritam Meritae eli-
gendum et omnialijs tt. Si ut nunc pro tunc
dictis beneficijs expresse renuntiamus et om
nialijs tt. Et dicto foro submittimus quam
vis in literis per vos virtute praesentis firmandis
non soleant poni praesentes renuntiationes tt.

vltimum nos dicti Didacus Llazeres
Franciscus Abad Confitemur habuisse
et recepisse dictas centum Libras in
pecunia Argentea regalium Val. a dicta
Margarita Marita absente et suis ratio-
ne dicti Cambij Et quia [illegible] renuntia-
mus. Promittentes [illegible] obligantes
[illegible] Alio dij [illegible]

Testes sunt Damianus Pastor
Carminator et Blasius Perene-
pos Joannis Panniprator Al-
codij hazd.

Die xxij mensis octobris Anno
Anno Dni MDCLXXXVij

Nos Laurentius Corbi ferrarius faber
et Nicolaua Matarre dona Conuiges Alco-

dijhaz Prosoluendis et pacendis vobis
q infrato
Ignatio sempere triginta tribus libris
pecuniæ vel pro consimilibus per vos
dictum Ignatium sempere mihi dicto
Laurentio Corbi mutuatis per pagar
el tros de Carrero dit el Carrero de orta
que los Jurats dela pnt Vila de Alcoy
me establiren a mi dit Llorens Corbi
abacte de establiment rebut per dicent
Pellizer noz en trenta de Agost de lany
mil sisents noranta sis que en part de
dit tros de Carrero establit confundad la casa
infrata y la altra part que queda del
tros de Carrero que dits Jurats me establi-
ren la hederada corral que esta conti-
guo a dita casa conuenimus vobis cum
dicto et infrato Ignatio sempere de onera-
tione censualis infrati per vos infra fari-

iuvendi cum pacto tamen speciali in
ternos et vos inito et conuento firma
que et solemni stipulatione hinc inde
interveniente vallato et roborato Vt
quod pars que opus fuerit ex pecunia
pretij dicti et infrati censualis conuerta-
tur et conuerti debeat in solutionem supra
dicte quantitatis et quod succedatis suc
cedere que positis et valeatis in iuribus
prioritatis et posioritatis et in ordine
et prerogatiua temporis et in potestate
vendendi pignora et quod prefera minice
teris creditoribus nostris quibus vos
dictus Ignatius sempere prodicto vestro
credito preferebatis et quod pignorares
et bona vobis ratione predicta obligata
ac hypothecata liberentur et vobis et
vestris nunc de nouo obligentur et hypo

thecentur succedatis que in locum et privilegi
um personalium actionum utilium et directarum si et
quando de oratione Censualis infrati
euitia sequatur Prudenti igitur pacto
predicto nullo que alio extraneo interue
niente nos dicti Laurentius Corbi et Ni
colaua Matarredona ambo simul et uter
que nostrum per se et in solidum Gratiscos
cum presenti etc. vendimus concedimus
et originaliter oneramus et carricamus
vobis dicto Ignatio semper filio Vin
centij Ciuitatis Hiodij hac presenti acceptanti
et vestris nonagonta tres solidos et qua
tuor denarios [illegible] Censuales
et Francos quitidos quos vobis et ves
tris imponimus assignamus et asseu
ramus spesialiter et expresse in et super
quandam domum cum corral conti

guo sitame posi tam in suburbio.
novo dicte Ville Alcoy in vico vulgo
dicto de Sancte Lorens aquel casa esta
fundada en part de un tros de carrero que
los dits Jurats della vila de Alcoy me
establiren cum dit Lorens Corbi ab
dita tede establiment que rebe dit Vi-
cent Pellizer noz comdamunt esta dit
Pel Corral que esta contiguo a dita casa
tambe es part del tros de carrero que
dits Jurats me establiren a mi dit Lo-
rens Corbi Prout dicta domus ab dit
Corral contiguo confronta hor ab uno
latere cum domo Valerij sempere ab alio
latere cum domo Michaelis Corbi a par-
te retro ab Corral de Vicent Molto
ex parte ante cum dicto vico publico
de Sanct Lorens et generaliter etc

Dipsos nonagintatres lib: dosec
quatuor denarios dicte monete ubi
et vobis Aluere promitto mei quod
Anni vigessima terti a die mensis octo
bris Primam incipiendo vobis et vestris fa
cta solutione [illegible] dementii
octobris Anni Millesimi sexcentessimi no-
nagesimi [illegible] capitoli oppor-
tatos et omnibus dilationibus et sub pena
viginti [illegible] pena dandorum
Prope notto qua pena [illegible] atque
non [illegible] in bergomo
[illegible] forire
[illegible] apellationi
[illegible] Promitto [illegible] omni-
num [illegible] impetrare
[illegible] qua pena
[illegible] atque nonaginta

[illegible] obligamus [illegible] simul [illegible] nostrum per

[illegible] idem omnia [illegible] nobilia et

renuntiamus bene filijs [illegible] addendarum aedi-

ficandarum actionum novarum constitutio-

num [illegible] dicta

[illegible] permittere [illegible]

[illegible] non venire

[illegible] omnibus [illegible]

[illegible] Senatus

Consulti Velleyani [illegible] quo mulier

[illegible] in posse

[illegible] Prestiti

[illegible] bene filijs Senatus Consulti Velleyani et

authentica si qua mulier [illegible] renun-

[illegible] tamen

[illegible] dictum

[illegible] quatibus

qui tamen [illegible]

Testes Sunt Christophorus Verdu

Die xxij mensis octobris anno
Cnati Dni MCCCLxxxxvij

Reos Laurentius Corbi faber ferrarius et
Nicolaua Matarredona Coniuges Alcodyhaz
ambo simul et vterque nostrum perseu
insolidum Gratis etc cum pnti etc Promitti-
mus vobis Ignatio sempere filio Vincentij
Civi Alcodyhaz pnti etc Et vestris quod in
tra sex annos primouenturos a die pnti
inantea continuo computandos dabimus
et assignabimus vobis et vestris aliames
pesialem obligationem francam et quitiam
tutam et securam dicti Consulatus valentem
septuaginta Libras vinculatam minime
nec alicui vinculo subiectam instrumen
torum omnium ad hibito complemento
fauore illorum nonaginta trium solido-

[illegible] vobis Jo-
[illegible] Jacobi [illegible] abbatis
[illegible] vestris sexaginta libras pecuniae
[illegible] vobis [illegible] complementum
pensionum cuiusdam [illegible] proprieta-
[illegible] librarum [illegible] omnium [illegible]
[illegible] vobis [illegible] quias
renuntio [illegible] quas vobis [illegible] vestris sol-
vere promitto hac modo scilicet triginta
libras primo die mensis februarij anni
millessimi sexcentessimi nonagessimi no-
[illegible] reliquas triginta libras primo
die mensis februarij anni millessimi
sexcentessimi nonagessimi noni omnibus
dilationibus [illegible] sub pena viginti solido-
rum dictae pecuniae dandorum [illegible] pro pena
[illegible] qua pena [illegible] ratto pacto [illegible] aliquorum
omnium [illegible] fiat executoria largo modo [illegible]

[illegible] obligatio Renuntio familia
lure Cesse militie Cenhersonalui Ca-
pitanie Maquinerie Indutijs quinqui
nalibus et bonorum Cessionibus tam obten
tis quam obtinendis et omni alij [illegible]
[illegible] pacto sequenti Lingua materna profacitiori
[illegible] quasi volgues pagar
enforment [illegible] inqual se vol de dites pagues
que dit Nicolau Gisbert tenga obligacio de
pendre al preu que el posara la vila de Al
coy en lo dia quinse de Agost del any de
la paga que el pagare enforment Actum
Alcodij &c.

Testes sunt Dominus Josephus Descals
et Nicolaus Sempere Civis Alcodij &c.

inteligencia declarando a saberes ab pacte quasi yo dit [illegible]

Confite
Berenguer
Silvestris
registrati
anni dal
dispendi
Laurentii
assistentes
cum sequioi
quere non
quas
promit
libras
rectorum
ennages
decem
Ambro-
simo

ingenio [illegible] omnibus dila-
[illegible] solidorum
dictę pecunię dandorum [illegible] pro pena et
qua pena ratto pacto [illegible] quo-
[illegible] executoria [illegible]
[illegible] cum omissione [illegible]
proprij fori renuntiatione variatio-
[illegible] recursus et pro
mittentes et iurantes ad [illegible] de
uno [illegible] non litigare neque impetrare
et sub consimili pena danda et qua
pena ratto pacto et propterea dicti
et obligamus ambo simul et utriusque
nostrum per se et in solidum omnia bona
et renuntiamus beneficijs legendo-
rum ac dividendarum actionum nova-
rum constitutionum et foro [illegible]
familiaturę cassę militię centurionatui

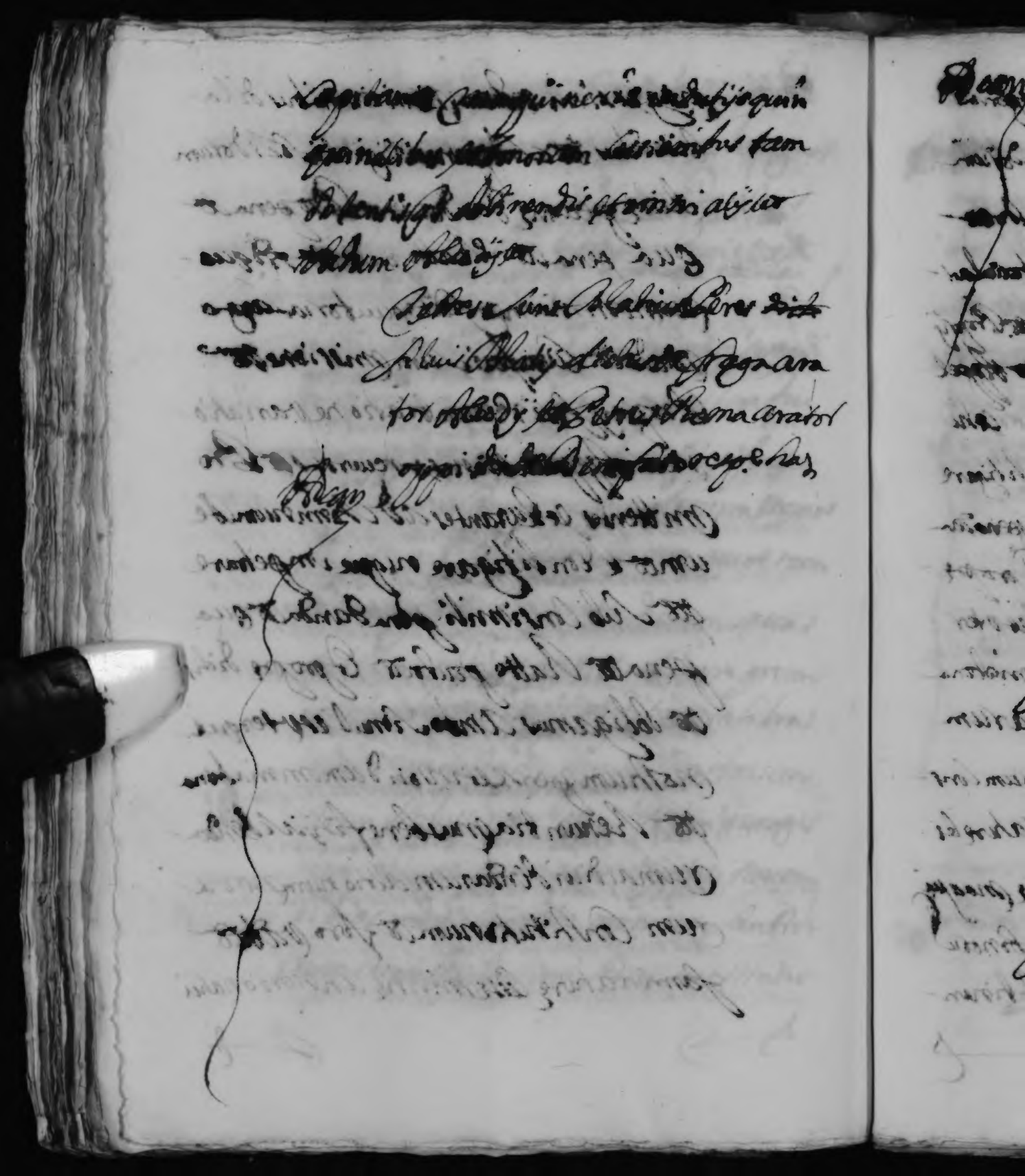

Postea vero dictis Joannes Espi et Beatrix
Peres coniuges suo vetimo testamento re
cepto per Michaellem Valls noz vigesimo
sexto die mensis Novembris anni Millessimi
sexcentessimi tertij heredes suas universa
les instituerunt Elisabethi Espi uxori Vin
centij Ulido Hieronymae Espi uxori Bal
thasaris Espi et Mariae Espi uxori Cosmi
tyz Postea vero Anna Espi uxori Cosmi tyz
suo testamento recepto per Petrum Espi noz
septimo die mensis Martij anni Millessimi
sexcentessimi quinti heredes suos instituit
dictos Joannem Espi et Beatricem Peres
patres suos Postea vero instro partitio
nis recepto per Michaellem Valls noz
quarto die mensis Januarij anni Mil
lessimi sexcentessimi decimi quarti fir
mato per Elisabethem Joannam Espi

et Aeronymum Espi dictum Censuale
pertinuit ad dictam Elisabethem Jo
annam Espi Postea vero tanto paca-
menti recepto per Joannem Espi noz di-
gessimo primo die mensis Septembris
Anni Millessimi ~~quinquagessimi~~ sexcentessimi
quinquagessimi Secundi Don Petrus
Castello Dominus Loci de Benifallim
in nomine Patris et legitimi ad mi
nistratoris personae et bonorum Don Petri Castello
filij sui in minore etate constituti et dictus
Don Petrus Castello filius suus hereditoris nomine Eli
sabethis Joannae Espi viduae viventis illido
dictum censuale transportavit Ludovico Sempere
Postea vero dictus Ludovicus Sempere Mistrire cep
to per Valerium Sempere noz decimo octavo die
mensis Novembris Anni Millessimi sexcentes
simi nonagessimi Secundi dictum censuale trans

portavit mihi dictae Josephae sempere tam quam tu
tricis et curatrici filiarum mearum filia-
rum et heredum quo Philippi sans et tam
quam nostrae fructuariae bonorum dicti quo Philippi
sans et ab alia parte confiteor dictis respectu no-
minibus esse a vobis solutam et satisfactam
de pensionibus et pro rata ratione dicti census
hactenus debitis et decursa intellectis etc. Et quia
etc. Renuntio dictis respectu nominibus etc.
volens quod dictum censuale et ipsius domini
um annua pensio perceptio proprietas et iu
ra cessent penitus et ea nescant ac si numquam
venditum nec oneratum fuisset quoniam ab
ipsis vos et vestros dictis respectu nominibus ab
solvo seu in munes facio inde vobis et vestris
pactum faciens solemne etc. imponens etc. Prout
melius etc. Restituens etc. De quibus etc. Et qui
bus etc. Instituens etc. Cancellans etc. taliter etc.

Protestor tamen quod non teneatur Deuic-
tione aliqua pro missorum quantitatis
que alicuius restitutionem nisi precisse Proqui-
bus tantum ad obligo dicti ret. pro nominibus et
Et ad Cautelam renuntio beneficijs sedendarum
ac diuidendarum actionum novarum Cons-
titutionum ac foro Vall. ac Epistolae Diui
Adriani et legi inde queritur ff. Comodati Pro
mitto et Iuro ad Dominum Deum etc. Contra
pro dicta non uenire et certificata per nos Infra-
tum de omnibus Iuribus meis et signanter de
beneficio Senatus Consulti vellegani virtute
Iuramenti per me in posse nos Infrati ad Do-
minum Deum etc. prestiti sponte illi renun-
tio et omni alijs etc. Actum Alio dij etc.

Testes sunt Ciuilaus Gisbert filius Hie-
ronymi Ciuis et Josephus Blanquer
Arator Alio dij hac.

num pecunie argenteos regalium valen per
nos dictos Ludovicum Vives et Vincen-
tium Domenech quolibet dicto cambium
campsorum habitatorum et recep[torum] tabulam
Gregoris Amoreti filii et heredis quondam
Ciceri ... de ... ad ferias ... illo
... primum ... pacte Anni
... mensis februa-
rii proxime venientis et immediate sequentis
... tenore ... Lizam de Lanzo
... Emanue-
lis ... civitatis ...
... pro dictis
... dictis nos ... pecuniam ...
... ... quenor-
... ... dum ... territo-
rii ... ... ferias
... recambiis dicti cambii inde ... Domenech
... E

Iuratum de quibus &c. Ex quibus &c. Instituens
&c. Ad habendum &c. Exceptis &c. Nisi &c.
Prout melius &c. Promittens &c. Protestor
tamen quod non tenear nec teneri volo vo
bis nec vestris de evictione aliqua premis
sorum &c. quantitatisque alicuius resti
tutionem nisi precisse eidem taxat pro
factis et contractibus meis proprijs &c. Pro
quibus tantum &c. obligo &c. Actum Alco
dij &c.

Testes sunt Christophorus Semper
filius Francisci Sanfeliu et Gaspar
Pasqual filius Guillermi Urator
Alcodij Haz

Dicto Che

Fiat Apocha de dictis quadraginta quin
que libris pecuniae Valentiae pretium supradictae

E

quadraginta libras per manus Gasparis
Pasqual filius Guillermi Aratoris Aluo
dij haz pñtis quasquidem dictas quin-
quaginta quinque libras sunt mihi de-
bitas per dictos heredes hoc est quinque li
bras de solutione secundi diei mensis Dezem
bris Anni Millessimi sexcentessimi septua-
gessimi quarti quinque libras de solutione
secundi diei mensis Desembris Anni Milles
simi sexcentessimi septuagessimi quinti
quinque libras de solutione secundi diei men
sis Desembris Anni Millessimi sexcentessi
mi septuagessimi sexti quinque libras de
solutione secundi diei mensis Dezembris
Anni Millessimi sexcentessimi septua
gessimi septimi quinque libras de solu
tione secundi diei mensis Desembris Anni
Millessimi sexcentessimi septuagessimi

octaui quinque libras de solutione secun
di diei mensis Dezembris Anni Milles
simi sexcentessimi septuagessimi noni
quinque libras de solutione secundi diei
mensis Dezembris Anni Millessimi sex
centessimi octuagessimi quinque libras
de solutione secundi diei mensis Dezem
bris Anni Millessimi sexcentessimi octua
gessimi primi quinque libras de solutione
secundi diei mensis Dezembris Anni Milles
simi sexcentessimi octuagessimi secundi quin
que libras de solutione secundi diei mensis
Dezembris Anni Millessimi sexcentes
simi octuagessimi tertij et reliquas quinque libras de
brarum complementum dictarum quinquaginta quinque li
de solutione secundi diei mensis Dezem
bris Anni Millessimi sexcentessimi octua
gessimi quarti ratione consimilis pen
sionis censuali sic et quia ... Benuntio ...

sis Dezembris anni Millessimi sexcen-
tessimi octuagessimi nonni quinque libras
de solutione secundi diei mensis Dezembris
anni Millessimi sexcentessimi nonagessimi
quinque libras de solutione secundi diei men-
sis Dezembris anni Millessimi sexcentessi-
mi nonagessimi primi quinque libras de solu-
tione secundi diei mensis Dezembris anni Mil-
lessimi sexcentessimi nonagessimi secundi
quinque libras de solutione secundi diei men-
sis Dezembris anni Millessimi sexcentessimi
nonagessimi tertij quinque libras de solutione
secundi diei mensis Dezembris anni Millessimi
sexcentessimi nonagessimi quarti quinque libras
de solutione secundi diei mensis Dezembris anni
Millessimi sexcentessimi nonagessimi quinti
quinque libras de solutione secundi diei mensis
Dezembris anni Millessimi sexcentessimi no-

Et quia tamen renuntiatio quasquidem dic-
tas viginti quinque libras vobis et vestris
soluere promitto hoc modo videlicet quinque
libras secundo die mensis Decembris
anni Millessimi sexcentessimi non ager-
simi octaui et sic deinde annis singu-
lis donec et quousque dictas viginti quin-
que libras sint solutas omnibus dila-
tionibus tamen sub pena viginti solidorum
dictae pecuniae dandorum tamen pro pena tamen qua
pena tamen ratto pacto tamen ad quorum omnium
tamen fiat executoria largo modo tamen cum
fori summissione proprij fori renuntia-
tione variatione tamen appellationis et re-
cursus tamen promittens et iurans ad do-
minum Deum tamen non litigare neque
impetrare tamen sub consimili pena danda
tamen qua pena tamen ratto pacto tamen et pro

pre dictis [illegible] Obligatis [illegible] Modo [illegible]

Adcan Testes sunt qui supra

Die [illegible] Anno

Anno Dni MDCLxxxxvij

Ego Gaspar Pasqual filius Guillermi arator

Alcodij hac attendens quod vos Infrascriptus Chris
tophorus Sempere Soluistis Vincentio Merita
viginti quinque Libras de pensionibus finitis
in quodam censuale proprietatis centum libra-
rum et annue pensionis centum solidorum
quod vobis respondebat q.o Georgius Pasqual
et postea illius heredes et ad presenti responde
retenetur dictus Christophorus Sempere Et
cum dictas viginti quinque Libras vos dictus
Christophorus Sempere Soluistis dicto Vincen
tio Merita ad compotum heredum dicti Georgij
Pasqual tractatum est interme et vos di
ctus Christophorus Sempere quod ego dictus
Gaspar Pasqual Soluam dictas viginti
quinque Libras dicto Christophoro Sempere
[illegible] me obligan
do nomine meo proprio firmando Infratam
obligationem Deo Gratis tt. cum presenti tt. con-
fiteor me debere vobis dicto Christophoro Sempere

E

[illegible]

[illegible]

Anno [illegible] CCCCXXVII

Nos Annu phrius Canto filius Annu
phrij Aliodij et Ludouicus Canto Villae Aries
de Moyxent Resp.e Nazi Prosoluendis et
pacandis vobis Reuerendis Clero et Pbris
Ecclesiae Parrochialis Villae Aliodij
Viginti quinque Libris decem et octo soli
dis pecuniae Vale. per nos vobis debitis
Instro recepto per noz Infra Iuni hodierno
die paulo ante istud Causis et rationibus
in illo Contentis ad quod nos referimus
Latius est Videre Et quia Ad Renuntia
musico Ideo ambo simul et vterque

E

Testes sunt Michael Heraldet

Ludovicus Descals Civis Alcodij Rai

Anno Post modum vero die intitulato vigessimo octavo mensis Dezembris anno Millessimo sexcentessimo nonagessimo octavo presentis Cessionis Instrumentum ad instantiam et requisitionem supradicti Omnium Patrij Canto per me Thomam Monllor nos fuit Intunctum supradicto Guillermo Pellicas personaliter in domo quia ad presentis ego dictus Thomas Monllor habito sita intus menia Ville Alcodij in invicio vulgo dicto de Sanct Miquel lo de la Plasa qui respondens dixit que el te obligado de pagar en forment a la hera y el preu se ha de pendre a tots Sancts Exiqui que vol pagar del modo que te el trache que fara lo que sera de Justicia de quibus etc. Actum Alcodij etc. Presentibus pro testibus Atanacio Vila plana aratore et Pascatio

[illegible]

cenhum Gellizer nos nono die mensis
Ianuarij anni Millesimi Sexcente-
simi nonagesimi septi dicto nomine
Gratis [illegible] [illegible] Confiteor habui-
se realiter numerando a vobis Iustitia
Iuratis ceterisque singularibus perso-
nis ville de Penaguila a [illegible]
tis germanus tamen Bruni Evanges

2 E

aratoris ville de Pena guila hac Navarij
dicte ville de Pena guila et tiam habentis
viginti quinque libras pecuniae Cat.
pervos mihi dicto nomine debita hoc est
duodecim libras et decem solidos de solu-
tione mensis Martij proxime preteriti
presentis anni et reliquas duodecim libras
et decem solidos ad complementum dicta-
rum viginti quinque librarum de solu-
tione de solutione mensis Augusti pro-
xime preteriti presentis anni ratione con-
similis pensionis censualis Et quia
renuntio dicto nomine et ipsum Aliodyt

Testes sunt Marchus Antonius
Monllor Pbr et Petrus Monllor
Arator Aliodyhaz

Dicto die

Sit omnibus notum quod ego Josephus Llazer

Ciuis Aliodij haz Gratis ac Cum pnti ac con-
fiteor ha bulisse realiter numerando a vo-
bis Petro Serrano Gabrielle Amoros filio
Gabriellis Joanne Serrano filio Petri
et Nicolao Rico Ciuibus Villae de Casta
lla haz absentibus et vestris per manus
tamen Francisci Esteue filius Francisci
ynet de Roch oratoris Villae de Castalla
haz his pntis soluentis prout dixit dic
tus Franciscus Esteue ex pecunijs Basilij ser
da Ciuis Villae de Castalla haz his absentis
Biscentas quadraginta unam Libras
duodecim solidos et octo denarios pecu
nie Valen. per dictos Petrum Serrano
Gabriellem Amoros Joannem Serrano
et Nicolaum Rico mihi debitas hoc est
Biscentas Libras ratione uuis dam cam
bij Censimilis quantitatis per dictos
Petrum Serrano Gabriellem Amoros

Itarmem Serrano et Nicolaum Nicolaum
Sumpti virtute procurationis recepte per
Thomam Serranonos decimo nono die
mensis februarij Anni millessimi sex
centessimi nonagessimi sexti Triginta
quinque Libras duodecim solidos et
duos denarios de interessibus in dicto
Cambio debitis usque in presentem diem
quatuor Libras quindecim solidos et
octo denarios pro Iuribus domus ferialis
et attinentibus sue Magestatis usque
in presentem diem in dicto Cambio debitis et reli
quam unam Libram quatuor solidos et de
cem denarios ad Complementum dicta
rum Biscentarum quadraginta unius
Librarum duodecim solidorum et octo
denariorum pro sumptibus factis pro
recuperanda dicta quantitate et quia

Renunciatio Actum Alcodij &c.

Testes sunt Antonius Pasqual
filius Antony Arator et Chris
tophorus Cherol filius Gregorij
Sutl ponarius Alcodij haz.

Dicto die

Pr. Sit omnibus notum quod ego Nicolaus
Sempere Civis Alcodij haz Gratis &c. cum
pr. Confiteor habuisse aliter nu
merando a vobis Petro Serrano Gabri
elle Amoros filio Gabriellis Joanne
Serrano filio Petri et Nicolao Rico
Civibus Ville de Castalla haz. absentibus et
vestris per munus tamen Francisci Esteve
filius Francisci ynet de Roch Aratoris
Ville de Castalla haz. his pr. solventis
prout dixit dictus Franciscus Esteve
ex pecunijs Basilij Cerda Civis Ville

de Castalla hazinis abnitis Biscentas quadra-
ginta libras septem solidos et decem dena-
rios pecuniae dati per dictos Petrum Ser-
rano Gabriellem Amoros Joannem Serra-
no et Nicolaum Rico mihi debitas hoc
est Biscentas Libras ratione cuiusdam
Cambij consimilis quantitatis per dictos
Petrum Serrano Gabriellem Amoros
Joannem Serrano et Nicolaum Rico
ame sumpti virtute procurationis re-
ceptae per Thomam Serrano noz decimo
nono die mensis Februarij anni Mil-
lessimi sexcentessimi nonagessimi sexti
triginta quinque Libras duodecim so-
lidos et duos denarios de interessibus
in dicto Cambio debitis usque in prin-
diem et reliquas qualuor Libras quin-
decim solidos et octo denarios ad

complementum dictarum Biscentarum
quadraginta librarum septem solido
rum et decem denariorum pro iuribus
domus ferialis et attinentibus sue Ma-
gestatis in dicto cambio debitis usque
in presentem diem et quia ad [illegible] renuntiatio
[illegible] Alcodij [illegible]

Testes sunt qui supra

Die Primo mensis Decembris anno
a nat. Dni MDCLxxxxvij

Ego Nicolaus Ditoria Arator Alcodij
hac gratis [illegible] cum presenti [illegible] confiteor
me debere vobis omnipotentio canto civi
Alcodij hac absenti [illegible] et vestris qua
tuor decim libras pecuniae [illegible] per
me vobis debitas [illegible] compotis internos

habitis Et quia tt.a Renuntio tt.a Quasto
bis Soluere promitto decimo quinto die
mensis Augusti Anni Millessimi sex
centessimi nonagessimi octaui omnibus
dilationibus tt.a Sub pena viginti so
lidorum dicte pecunie dandorum tt.a
Pro pena tt.a Qua pena tt.a Ratto pacto tt.a
Ad quorum omnium tt.a fiat executoria
Largo modo tt.a Cum fori submissione
tt.a Proprij fori renuntiatione varia
tione tt.a Appellationis et recursus tt.a Pro
mittens et Iurans ad Dominum Deum
tt.a Non litigare neque impetrare tt.a
Sub consimili pena dandam tt.a Qua pena tt.a
Ratto pacto tt.a Et proprie dictis tt.a
obligo tt.a Renuntio familiaturae
cessae militiae centurionatus Capita
niae Maquinariae indutijs quinqui

[illegible]alibus et bonorum cessionibus tam
obtentis quam obtinendis et omnia alij [illegible] Ac
tum Alcodij [illegible]

Testes sunt Franciscus Botella
filius Joannis Arator et Micha
el Perez filius Bartholomei
Sanz filius Alcodij [illegible]

Adam

...ibus tam
...ahziter ...
...us Bortella
...or et Michaela
...tholomei

Die Primo mensis Decembris anno
Nat. Dni Millesimo [illegible]

Nos Josephus Peris [illegible] Clementa[illegible]
chis coniuges Alodij [illegible] ambo simul
et uterque nostrum per se [illegible]
Gratis [illegible] Cum juram.to Confitemur
nos debere [illegible] Anne [illegible] canto
Cum Alodij [illegible] abonti [illegible] vestris [illegible]
[illegible]
[illegible] debitum [illegible] clemen-
tum [illegible]
[illegible] Josephus Peris [illegible]
[illegible]
[illegible]
[illegible] promitti-
mus [illegible] quinto [illegible]
[illegible] Millesimo [illegible]

nagessimi ataui omnibus dilationibus
etc. Sub pena Viginti solidorum dicte
pecuniae dandorum etc. Pro pena etc. Qua
pena etc. Ratto pacto etc. Ad quorum om
nium etc. Fiat executoria largo modo etc.
Cum fori submissione proprij fori renun
tiatione variatione etc. Appellatio
nis et recursus etc. Promittentes et iu
rantes ad Dominum Deum etc. Non
litigare neque impetrare etc. Sub consimili pe
na dandata qua pena etc. Ratto pacto etc. Et propre
dictis etc. Obligamus ambo simul et uterque
nostrum per se et in solidum omnia bona etc. Renun
tiamus beneficijs sedendarum ac dividenda
rum actionum novarum constitutionum etc.
foro vatis etc. Ego dictus Josephus Peris renun
tio familiaturae cum militiae centurionatui
capitaniae maquinariae indultijs quinquinalibus

dus Centū ha dicto Reverendo Clero abbatie
parte dicta libra pro ratione duplicis Marchlor-
respondentie dictis quatuordecim libris reliquos
vero nonaginta septem libras ad Complemen
tum dicti pretij etiam penes vos detinuistis
[illegible] ad firmandum per vos quoddam
debitum [illegible] in nostri favorem Quiaetto re-
nuntiam [illegible] deo [illegible] ledimus et om-
[illegible] quibus et [illegible]
[illegible] habendum [illegible]
[illegible] promittentes et tenemur
inde acteneri volumus vobis [illegible] de firma
et legali [illegible]
[illegible] simul
et quilibet nostrum [illegible] in solidum om
nia bona et Renuntiantes beneficijs cedenda-
rum ac dividendarum actionum novarum Con
stitutionum [illegible] Epistole divi Adriani

et legium de queritur ff. Comodati [illegible] alij to
Actum Alcodij [illegible]

Testes sunt quoad firmam dictorum Jo
sephi Macia Christophori Macia Fra-
chimi Macia et Rochi Macia Petrus
Sempere filius Petri et Josephus Mon-
llor filius Pascalij aratores Alcodij Raj
quoad firmam vero dictorum Jacobi Mira
et Andrei Botella qui postea Alcodij in
supradictis die mense et anno prout supra
firmarunt promiserunt obligarunt et re
nuntiarunt fuerunt testes Petrus Sem
pere filius Petri et Josephus Monllor
filius Pascalij aratores Alcodij Raj

Dicto die

Fiat apocha de dictis Biscentis et duodecim
libris pecuniae vat. pretium supradictae ven-

ditionis habitis et receptis per dictos ven
ditores ab emptore predicto hoc modo ut quod
dictus emptor de voluntate dictorum vendito-
rum illas apud se retinuit et retinet ad
opus causisque et rationibus in supradicta
venditione contentis et enarratis Et quia ita
renuntiarunt actum Alcodij etc

Testes sunt quoad firmam dictorum
Josephi Macia Christophori Macia
Joachimi Macia et Rochi Macia Pe
trus Sempere filius Petri et Josephus
Morillor filius Pascalij aratores
Alcodij hij quoad firmam vero dic
torum Jacobi Mira et Andree Bo-
tella qui postea Alcodij in supradic
tis die mense et anno prout su
pra firmarunt promiserunt obli-
garunt et renuntiarunt fuerunt
testes qui supra

Die ij mensis Decembris anno
anno Dni MDCLxxxvij

Nos Melchior Miralles et Hieronymus Mira
lles aratores oppidi de Beni fallim hac ambo
simul et uterque nostrum per se et insolidum
Gratis etc. cum pnti etc. facimus constituimus
etc. Procuratorem nostrum verum certum etc.
Itaque etc. vos Petrum Monllor aratorem Alcodij
hac, absentem etc. Vt ad nomine nostro et pro nobis
firmandum et subscribendum nomina et cog
nomina nostra et uterque nostrum per se
et insolidum seu vestrum dicto procuratoris
nomine tam in primis quam in secundis dicti sio
portuerit tertia literis cuiusdam cambij
proprietatis sexaginta librarum pecuniae
argentea regalium vtatis per nos dictos Mel
chiorem Miralles et Hieronymum Miralles
pnti die ad cambium sumptarum habitarum

et receptarum a Josepho Llazer Civis Alcodij hac
ad feriam pntis mensis Dezembris et solutiones
sive pagos mensis februarij postea et in media
te seu Iuriaeas que remittendum ad Metinam de
el Campo et ad Domum ferialem Don Emanue
lis Jorda Civitatis Setabis seu ad alias quascum
que domos ferialesta Dictasque firmam
seu firmas faciendum nomine nostro et pro nobis
et uterque nostrum per se et in solidum ~~[illegible]~~
~~[illegible]~~ tam in literis dictae
feriae quam in omnibus alijs ferijs sive recam
bijs dicti cambij inde sequentibus donec et quo
usque dictum cambium una cum interessibus
et reinteressibus missionibus et expensis illius
extinguantur et penitus resolvantur Et genera
liter circa predicta faciendum ea omnia que nos
si personaliter essemus facere et firmare possemus

iuxta stillum in longia mercatorum vate
assuetum renuntiandumque benefitijs de
dendarum ac dividendarum actionum nova-
rum constitutionum etc. foro vatis et familia
turae cessae militiae centurionatui capitaniae
Maquineriae Indultijs quinquinalibus et bono
rum cessionibus tam obtentis quam obtinendi
nostro proprio foro submitendumque foro
et iurisdictioni per dictum Josephum Llazer
eligendum et omni alij etc. Sicuti nunc pro
tunc dictis benefitijs expresse renuntiamus
et dicto foro submittimus et omni alij etc.
Quamvis in literis per vos virtute praesentis fir
mandis non soleant poni praesentes renuntiatio
nes Advertimus nos dicti Melchior Miralles
et Hieronymus Miralles confitemur ho
buisse et recepisse dictas sexaginta libras
in pecunia argentea regalium vatis a dicto

Josepho llazer pnte et sui ratione dicti cam
bij Et quia tt. Renuntiamus tt. Promittentes tt. obligantes tt. Actum Alcodij tt.

Testes sunt Vincentius Ximeno fer
rarius faber et Andreas Sempere mu
sicus Alcodij haz.

Die iiij mensis Dezembris anno
a nat. Dni M.DCLxxxxvij

Nos Michael Botella et Jacobus Sempere
filius Jacobi aratores Alcodij haz ambo
simul et uterque nostrum per se et in solidum
Gratis tt. cum pnti tt. confitemur nos debere
vobis Vincentio Descals civi Alcodij haz pro
mtis tt. Et vestris quinquaginta unam libras
pecuniae vale per nos vobis debitas ex com
potis inter nos habitis Et quia tt. Renuntio tt.

quas vobis et vestris soluere promittimus
in die sue festo Paschae Spiritus Sancti anni
millessimi sexcentessimi nonagessimi octa
ui omnibus dilationibus etc. sub pena vi
ginti solidorum dictae pecuniae dandorum
etc. pro pena etc. qua pena etc. ratto pacto etc.
ad quorum omnium etc. fiat executoria largo
modo etc. cum fori submissione etc. proprij
fori renuntiatione variatione etc. et appella
tionis et recursus etc. promittentes et iurantes
ad Dominum Deum etc. non litigare neque
impetrare etc. sub consimili pena dandae etc.
qua pena etc. ratto pacto etc. et pro predic
tis etc. obligamus ambo simul et uterque
nostrum per se et in solidum omnia bona etc.
renuntiamus beneficijs sedendarum ac di
uidendarum actionum nouarum constitutio
num etc. foro vatis etc. familiaturae cessae militiae
centurionatui capitaniae maquinariae indultijs

quinquinalibus et bonorum cessionibus tam
obtentis quam obtinendis et omnibus alijs etc. Actum
Alcodij etc.

Testes sunt Matias Asnar Lanificus
et Josephus Montlor filius Pascalij erator
Alcodij nat.

Adeam

Die vij mensis Dezembris anno
Anno Dni MDCLxxxxvij

Nos Josephus Jorda Civis et Eufrasia Aynat con
iuges Alcodij hac Prosoluendis et pacandis
vobis Josepho Llazer omnibus illis quinquaginta
libris pecuniae vate pernos vobis debitis retan
tes et ad complementum illarum mille et
septingentarum librarum pernos vobis in do
tem constitutarum inet pro dote Annae Ma
riae Jordae filiae nostrae uxor isque vestre tabu
lis matrimonialibus receptis vigessimo sexto
die mensis Novembris anni millessimi sexcen
tessimi nonagessimi sexti ambo simul et
uterque nostrum pene et insolidum gratis
Ipsa cum presentia vendimus concedimus et adque
transportamus Ipsa vobis dicto Josepho Llazer
Civi Alcodij hac presenti acceptantiet vestris
Primo omnes illos centum solidos pecuniae

Coniuges simul [illegible] fuerunt
Philippo Jorda venditi et originaliter
onerati [illegible] tamen gratis mediante
pretio centum librarum [illegible] recep
to per Blasium Mollaroz quarto die
mensis Martij anni millessimi sex
centessimi octuagessimi octavi Postea
vero dictus Philippus Jorda cum suo
testamento recepto per Josephum Bar
bernoz decimo quarto die mensis octobris
anni millessimi sexcentessimi octua-
gessimi noni heredem suum universa
lem instituit mihi dicto Josepho
Jorda et dictum censuale vobis vendi
mus et transportamus cum octo libris
quinde cum solidis et sex denarijs de
pensione et prorata usque in pretium
diem in illo de [illegible] versus [illegible] man-

Postea vero dictus Josephus [illegible] Instro
recepto per Ludovicum Guimera noz
vigessimo quinto die mensis Novem
bris Anni Millessimi Sexcentessimi
Trigessimi Secundi dictum Censuale
transtulit Marcho Antonio Gis-
bert Pbro Rectori Ecclesie Parrochi-
alis Villae Sucodij Postea vero dictus
Marchus Antonius Gisbert Pbr Cum
suo testamento recepto per Petrum
Sans noz quarto die mensis octobris
Anni Millessimi Sexcentessimi
Vigessimi primi Eundem Sacum
Instituit Christophoro Gisbert Pos
tea vero dictus Christophorus Gis-
bert Instro recepto per Ludovicum
Guimera noz decimo die mensis Novem
bris Anni Millessimi Sexcentessimi

pensione et prorata [illegible] Cantualios
qui in quinto diem debitum [illegible] ipsum
omnes illos centum solidos monetæ
valet censualiter Annis singulis 82
vendos Primo die mensis Septembris
qui per Bartholomeum Domenech
fuerunt venditi et originaliter onerati
in favorem Joannis Bernabeu Instro
tamen gratis mediante pretio centum
librarum dictæ monetæ Instro recepto
per Josephum Carbonell nostri trigessi-
mo primo die mensis Augusti Anni
Millesimi Sexcentesimi Trigessimi
Secundi Postea vero dictus Joannes Ber
nabeu tam nomine suo proprio quam
nomine procuratorio Angelæ Pico
uxoris suæ Instro recepto per Ludovicum
Guimerandi decimonono die mensis oc-

[illegible] Constitutionum [illegible] vat[illegible]
[illegible] omnia alij [illegible] Et [illegible] Officio [illegible] Pro
mitto et Iuro ad Dominum Deum [illegible] Contra pre
dicta [illegible] et Certificatam per nos Infra
tam de omnibus Iuribus meis et signanter
de beneficijs Senatus Consulti [illegible] et Au-
thentica si qua mulier [illegible] Dotique [illegible] virtute
Iuramenti per me [illegible] nos Infrascripti ad Dominum
Deum [illegible] prestiti dictis beneficijs Senatus Consulti
Velleyani et Authentica [illegible] Dotique [illegible] sponte
renuntio et omnia alij [illegible] Actum [illegible]

Testes sunt Petrus Molina Arator et
Josephus Bar[illegible] Lignarius
[illegible]

Dicto die

Fiat Apocha de dictis quingentis libris pecuniae
Vat[illegible] pretium supra dictae venditionis habitis

hoc modo scilicet Mille Libras in pecunia
[illegible] Biscentas Libras in recipis Limisanae
Siriciis et alijs suppellectilibus domus et reliquas
quingentas Libras illas mihi promisserunt
dare in sensualibus et cum dictas Mille Libras
in pecunia [illegible] et Biscentas Libras in recipis ex vobis
dictis Josepho Jorda et Ofrelia Aynar habui et
recepi in continenti prout tunc illas confessi
habere in meum posse [illegible]
[illegible] reliquas quingentas
Libras ad complementum dictae dotis etiam
sunt per vos dictos coniuges mihi solutas
prout ad illas mihi solvendas transportationem
fecistis in mei favorem de quatuor censualia
et unum debitorium pro pretio quingentarum
Librarum [illegible] recepto per [illegible] hodierno die intellectis sub [illegible] confessione omni-
bus et quibusvis alijs confessionibus de recepto apo

et subscribendum nominaet cognomi-
na nostra et uterque nostrum per se et in
solidum seu uestrum dicto procuratoris
nomine tam in primis quam in secundis et
si oportuerit tertia literis cuiusdam cam-
bij proprietatis quinquaginta librarum
pecuniae argenteae regalium vitae per
nos presenti die ad cambium sumptarum
habitarum et receptarum a Michaelle
Pasqual Lanifico Alcodij hac ad feriam
presentis mensis Dezembris et solutiones
siue pagos mensis februarij posteaet
inmediate seu huiusmodi easque remitten-
dum ad Rhetinam del Campo et ad Do-
mam ferialem Don Emanuelis Jorda
Ciuitatis Setabis seu ad alias quascum-
que domos feriales quas dictas que firmas
seu firmas faciendum nomine nostro et

nobis et uterque nostrum per se et in so
lidum tam in literis dictę ferię quam in
omnibus alijs ferijs suiere cambijs dic-
ti cambij inde sequentibus donec usque
usque dictum cambium una cum in
teressibus et reinteressibus missio-
nibus et expensis illius extinguantur
et penitus resolvantur Et generali
ter circa prędicta faciendum ea omnia
que nos si personaliter essemus facere
et firmare possemus iuxta stillum
in longia mercatorum vate assuetum
renuntiandum que bene filijs sedenda-
rum ac dividendarum actionum no
varum constitutionum pro foro vate
pro familiaturę cessę militię centurio
natui capitanię maquinerię indulijs
quinquinalibus et bonorum cessionibus

tam obtentis quam obtinendis nostro proprio
foro etc. et omni alij etc. Si tu nunc pro
tunc dictis bene fitijs expresse renun-
tiamus et omni alij etc. et submittimus
foro eligendo per dictum Michaellem
Pasqual Confitemur habuisse et re-
cepisse dictas quinquaginta libras
a dicto Michaelle Pasqual ante et suis
ratione dicti Cambij et quia etc. Re-
nuntiamus etc. Promittentes etc. obli-
gantes etc. Actum Alcodij etc.

Testes sunt Antonius Verdu
et Vincentius Joannes Amar
Carminatores Alcodij Pati

Die vij mensis Decembris anno
Anat. Dni. MDCLxxxxvij

Nos Joannes Botella Orator Francisca

Anna Margarit Conuiges Ignatius
Botella Arator et Maria Anna Mar
garit Conuiges Aliodij hac ad opus
quitandi vobis Instrato Joanni Gisbert
Pbro quoddam Censuale proprietatis
sexcentarum sexaginta sex librarum
ter decim solidorum et quatuor dena
riorum pecuniae Vale et Annuae pensio
nis sexcentorum sexaginta sex so
lidorum et octo denariorum eiusdem
monetae Censualium Annis singu
lis soluendorum quarto die mensis sep
tembris partem maioris Censualis qui
sunt parts illorum omnium Bit mille
centum et quinquaginta solidorum
Censualium Reductorum soluen
dorum Annis singulis quarto die
mensis septembris qui per Barthro

dia Dosients sexanta sis sous y huit diners
per respondrel al dit Mosen Joan Gisbert
Pbre trenta tres lliures sis sous y huit di
ners en proprietad e annua pensio tren
ta tres sous y quatre diners en virtud de un
acte de regoncixensa fermat per dit
Miquel Gerony Botella rebut per lo noz
infrai en dos dies del mes de febrer del
any mil sisients noranta set en lo qual cons
ta dit Miquel Gerony Botella haver nora
dos a tanos altres los sobredits Joan Botella
y Ignacio Botella dites trenta tres lliures
sis sous y huit diners en proprietad y en an
nua pensio trenta tres sous y quatre diners
per respondrel al dit Mosen Joan Gis
bert Pbre per les causes y rahons en dit acte
de regoncixensa contengudes e les restants
trenta tres lliures sis sous y huit diners

Ignacio Botella de respondendo dicta parte
[illegible] Sexanta six Aurei [illegible]
[illegible] quatre diners en proprietat y en an
[illegible] sexanta sis sous y
huit diners al dit Mosen Joan Gisbert
Pbro. Item etiam ad opus Luendi et qui
tandi Nicolaus Gisbert filio Hieronymi
Civi [illegible] omnibus illis quadringen
tis solidis pecuniae [illegible] censualibus ren
dalibus [illegible] singulis annis 182
vendos quarto die mensis septembris
qui per nos dictos Joannem Botella Fran
ciscam Annam Margarit Ignatium
Botella et Mariam Annam Marga
rit coniuges fuerunt venditi et origi
naliter onerati in favorem Hieronymi
Gisbert Pbri pacto gratiae Luendi medi
ante pretio Tercentarum Librarum

manus iam dicti Notarii publici regii per
Valentinum [illegible] Mensis Sep
tembris anni Millesimi Septentesimi
octuagesimi [illegible] quarti a[illegible] pro
Attendendi [illegible] dicto Nicolao
Gibert quinque libris quadra[illegible] Biduri
et quinque denariis de prorata decursa
iudicata censuali [illegible] die mensis Sep
tembris anni Millesimi Septentesimi
octuagesimi septimi [illegible] in prima
diem [illegible] dicto in
[illegible] Joanni Gibert [illegible] Attendendi [illegible]
[illegible] generalis [illegible] censuali
[illegible] faciendi cum pacto tamen spe
[illegible] Conuento
firma que et solemni Stipulatione hinc
inde inter veniente vallato et roborato ut
quod pecunia pretii dicti [illegible] carri-

car

[illegible] ad Dominum Deum
[illegible] Consulti
velleyani et Authentica si qua mulier codice
ad velleyanum Dotique et sponsalitio nostris
et Iuribus hypothecarum nostrarum sponte
renuntiamus et omni alij [illegible] Retinemus ta-
men penes nos et nostros facultatem et potes-
tatem Luendi et quitandi dictamus [illegible] an-
suale omni oratione in decem equalibus quita-
mentis hoc est de centum incentum Libris Ac-
tum Alcodij [illegible]

Testes sunt Franciscus Satorre filius
Francisci Lanz textor et Brunus Jorda
Arator Alcodij [illegible]

Dicto die

Fiat Apocha de dictis Mille Libris pecuniae
[illegible] pretium supradictae venditionis et origina-

lis Carrica menti Censualis habitis et receptis
per dictos venditores et originales Carricatores
a dicto Joanne Gisbert Pbro emptore predicto
hoc modo Vt. quod de voluntate dictorum ven-
ditorum et originalium Carricatorum dictus
Joannes Gisbert Pbr emptor predictus illas pe
nes se retinuit et retinet ad opus Causisque
et rationibus in exordio dicte venditionis et origi-
nalis Carricamenti Censualis Contentis et enar
ratis Et quia ac Renuntiarunt ac Actum Alio-
dijs

Testes sunt qui supra

Adcaus

die viij mensis Dezembris anno
ãnat. Dñi MDCLxxxxvij

Nos Joannes Botella et Ignatius Botella ara-
tores Alcudij hac ambo simul et uterque nostrum
per se et in solidum gratis tt. cum pnti tt. confitemur
nos debere vobis Joanni Gisbert Cbro Alcu-
dij hac absenti tt. Nos tamen tt. stipulan-
te tt. et vestris centum et septuaginta li-
bras pecuniae vel per nos vobis debitas nos
est centum quinquaginta sex libras
unum solidum
et septem denarios de pensionibus et porta
incensuali proprietatis sexcentarum sexa-
ginta sex librarum terdecim solidorum
et octo denariorum in proprietate et in
annua pensione sexcentorum sexagin-
ta sex solidorum et octo denariorum
quinos debebamus dicto Joanni Gisbert

Et [illegible] Dicto

Ioann [illegible] mensis Sep

tembris qui erant pars maioris centua

[illegible]

lium et quinquaginta [illegible] um cen

tualium [illegible] qui per Bar

tholomeum Borellam filium Bartholo

mei et Hieronymam Reig coniuges

fuerunt venditos et originaliter creatos

in favorem Bartholomei Borellas filii Fran

cisci precio bismille centum et quinqua

ginta librarum [illegible] recepto per discreto

rarium Ioannem Bodino quarto die men

sis Septembris anni Millesimi [illegible] quin

gentesimi septuagesimi septimi quos

quidem dictos centum quinquaginta

sex libras annuum censum et septem dena

rios sunt per vos [illegible] dicto censio

nibus et prorata finitis usque in solutionem
quarti diei mensis septembris anni mil
lessimi sexcentessimi nonagessimi sexti
inclusive in supradicta parte supradicti
censualis et reliquas terdecim libras decem
et octo solidos et quinque denarios ad com
plementum supradictarum centum et sep
tuaginta librarum ad compotum pensionis
finitae quarto die mensis septembris an
ni millessimi sexcentessimi nonagessi
mi septimi in supradictae partis dicti cen
sualis cum decem et novem libras octo
solidos et tres denarios ad complementum
solutionis sive pensionis finitae in dicta
parte dicti censualis quarto die mensis
septembris anni millessimi sexcentes
simi nonagessimi septimi et prorata in
dicta parte dicti censualis debita usque

in pntm diem Sunta dosate incensuale per
nos Franciscam Annam ~~Botella~~ Margarit uxore
que mei dicti Joannis ~~Botella~~ Margarit et Mari
am Annam Botella uxorem que mei dicti
Ignatij Botella carricato in fauorem
vestri dicti Joannis Gisbert Pbro vnstro recep
to per nos in fratum ho diernodie paulo
ante istum Et quia ~~[illegible]~~ renunti amusco
Quas quidem centum et sepuaginta li
bras ambo simul et uterque nostrum
perse et insolidum vobiset vestris Aue
re promittimus ha modo Vt. viginti
libras decimo quintodie mensis Augus
ti Anni Millessimi sexcentessimi nona
gessimi octaui viginti libras decimo
quintodie mensis Augusti Anni Milles
simi sexcentessimi nonagessimi noni
viginti libras decimo quintodie mensis

sis Augusti anni Millessimi septingen
tessimi viginti libras decimo quinto die
mensis Augusti anni Millessimi sep
tingentessimi primi viginti libras
decimo quinto die mensis Augusti anni
Millessimi septingentessimi secundi
viginti libras decimo quinto die men
sis Augusti anni Millessimi septin
gentessimi tertij viginti libras decimo
quinto die mensis Augusti anni Mil
lessimi septingentessimi quarti vigin
ti libras decimo quinto die mensis Au
gusti anni Millessimi septingentes
simi quinti et reliquas decem libras
ad complementum dictarum centum
et septuaginta librarum decimo
quinto die mensis Augusti anni Mil
lessimi septingentessimi sexti anni

bus dilationibus etc. sub pena vigintis
lidorum dictae pecuniae dandorum etc.
pro pena etc. qua pena etc. ratto pacto etc.
ad quorum omnium etc. fiat executoria
largo modo etc. cum fori sum missione
etc. proprij fori renuntiatione variatio
ne etc. appellationis et reversus etc. pro
mittentes et iurantes ad dominum deum
etc. non litigare neque impetrare etc. sub
consimili pena dandata qua pena etc. rat
to pacto etc. et propre dictis etc. obliga
mus ambo simul et uterque nostrum
per se et in solidum etc. mobilia renun
tiamus beneficijs sedendarum ac divi
dendarum actionum novarum cons
titutionum etc. foro vadato etc. omnialij
etc. quam quidem obligationem vobis
et vestris firmamus cum pacto quod

Adam

Die viij mensis Dezembris anno
anal. Dni MDCLxxxxvij

Nos Didacus Albors Lanificus et Francis
ius Cherol Sul ponarius Alcodij hab. ambo
simul et uterque nostrum per se et insolidum
Gratis etc. Cum presenti etc. facimus constituimus
etc. Procuratorem nostrum verum certum
etc. Atque etc. vos Petrum Monllorara torem
Alcodij hab. ab intimo etc. Ut ad nomine nostro et
pro nobis firmandum et subscribendum no
mina et cognomina nostra et uterque nostrum
per se et insolidum seu vestrum dicto procu
ratoris nomine tam in primis quam in secundis et
si oportuerit tertia literis cuiusdam cambij pro

prie tatis viginti quinque librarum pea
niæ argenteæ regalium valet per nos dictos Di
dacum Alborsi et Franciscum Cherol presenti die ad
cambium sumptarum habitarum et recepta
rum a [illegible] Alcodyllas
ad feriam presentis mensis decembris et solutio
nes sui pagos mensis februarij postea et immediate
secuturi easque remittendum ad Thetinam de el Cam
pe et ad domum ferialem [illegible] Erreanuelis [illegible]
civitatis Setabis seu ad alias quascumque domos
feriales [illegible] dictasque firmam seu firmas facien
dum nomine nostro et pro nobis tam in literis
dictæ feriæ quam in omnibus alijs ferijs inde sequen
tibus donec et quousque dictum cambium una
cum interessibus et reinteressibus missionibus
et expensis illius extinguantur et penitus
resolvantur et generaliter circa prædicta
faciendum ea omnia que nos si personaliter
essemus facere et firmare possemus iuxta

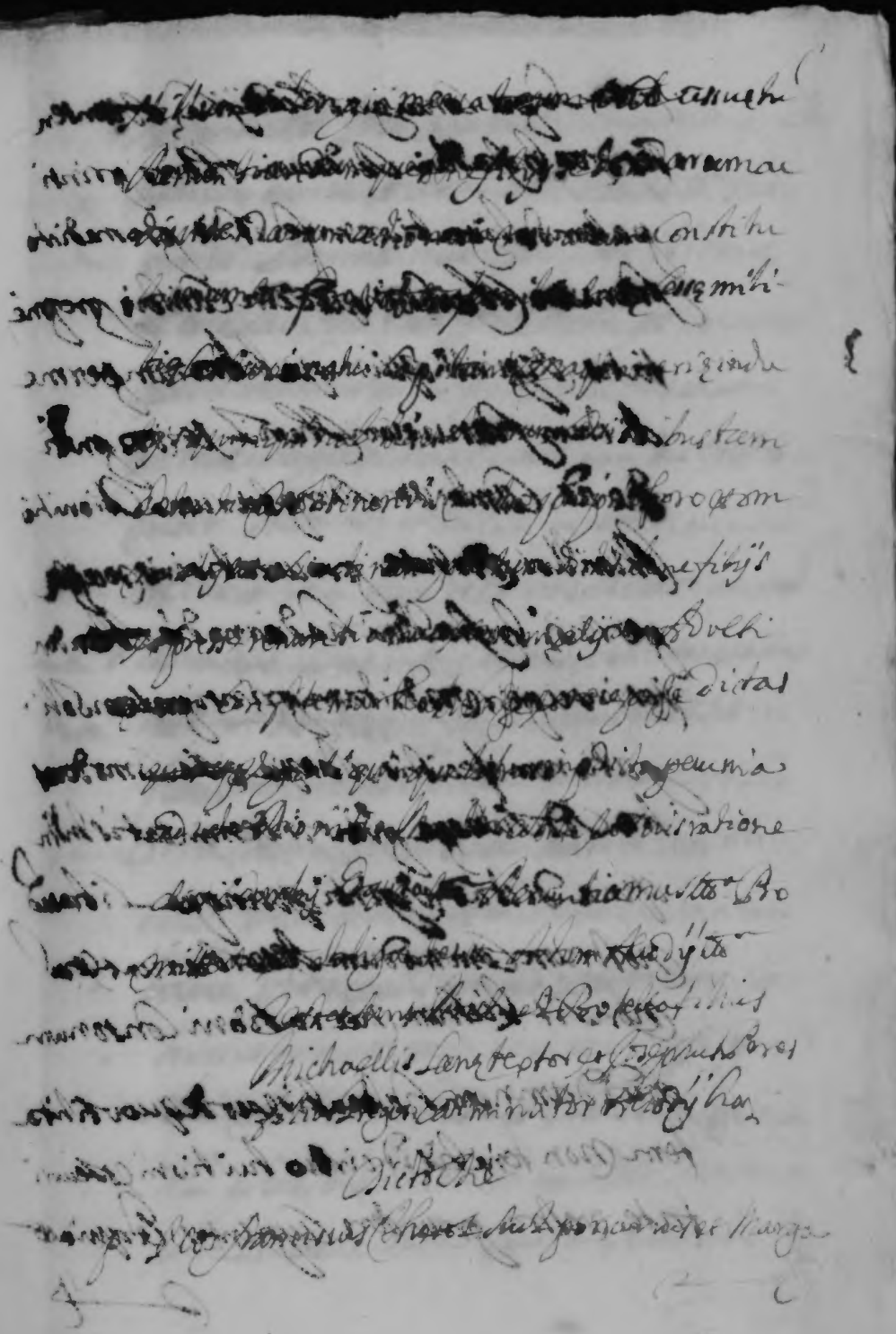

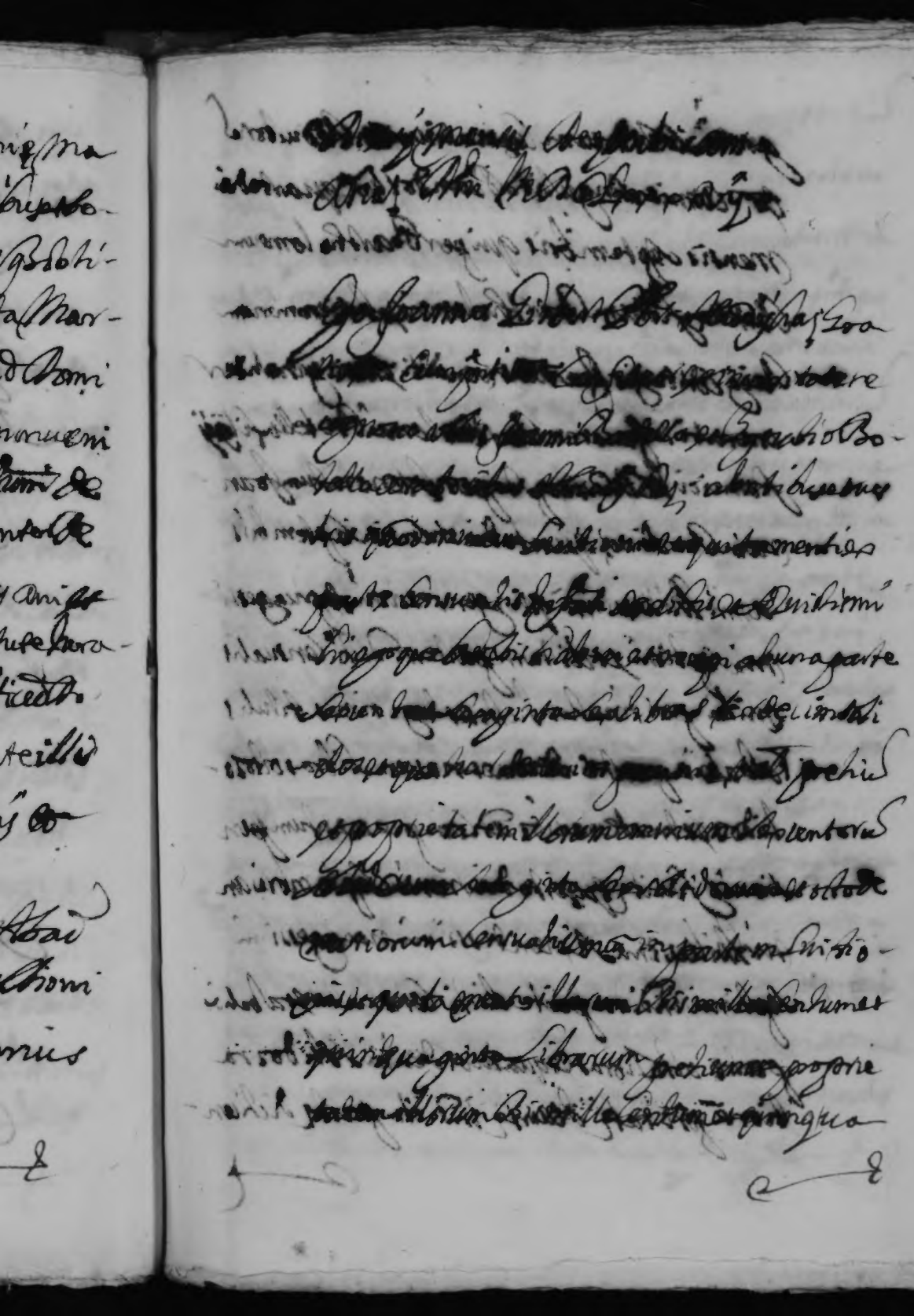

Qua propter dicens declaro quod pnti qui-
tamen hum firmo cum pacto et protestatione ex-
pressa et non sine illo aliter nec alias de po-
der cobrar dites cent setanta lliures de
dits Joan Botella y Ignacio Botella perra-
ho de estarmese deuent com damunt esta dit
Actum Alcodÿ &c

Testes sunt Don Genesius Ayz et Mi-
chael Ayz Ciuis Alcodÿ haz

Dicto die

Ego Nicolaus Gilbert filius Hieronymi
Ciuis Alcodÿ haz Requisitus vigore pactio po-
siti in calce originalis carricamenti censualis
infrati gratis &c. cum pnti &c. confiteor et in
veritate recognosco vobis Joanni Botella ara-
tori francice Anne Margarit conuigibus
Ignatio Botella aratori Marie Anne Mar-

onerati in fauorem dicti Joannis Gisbert Pbri
Instro recepto per nos infrascriptum octauo die
presentium mensis et Anni ab una parte
omnes illas sexcentas libras pecuniae vatae
pretium et proprietatem illorum omnium
quatuor centorum solidorum dictae pecuniae
censualium tt Annis singulis soluen
dorum quarto die mensis septembris
qui per vos supradictos Joannem Botella
Franciscam Annam Margarit Ignatium
Botella et Mariam Annam Margarit
fuerunt venditi et originaliter onerati
in fauorem Hieronymi Gisbert Pbri
q.o Patris mei Instro tamen gratiae medi
ante pretio sexcentarum librarum
dictae pecuniae Instro recepto per valerium
sempere nos octauo die mensis septembris
Anni millessimi sexcentessimi octua-

gessimi quarti quodquidem censuale
mihi pertinuerit iustis et legitimis
titulis Et ab alia parte confiteor ha
buisse et recepisse a vobis dicti Joanne
Botella Franciscae Annae Margarit
Ignatio Botella et Mariae Annae Mar
garit per manus tamen et ex pecuniis
dicti Joannis Gisbert Pbri Presentis
procuratoris Joannes Gisbert Pbr dixit ex
parte pretij dicti Carrica mentis censua
lis proprietatis mille librarum et
annuae pensionis mille solidorum one
rati per dictos Joannem Botella Franciscam
Annam Margarit Ignatium Botella et
Mariam Annam Margarit in favorem
dicti Joannis Gisbert Pbri Instro recep
to per nos in fratrum octavo die presen
tium mensis et anni quinque libras

quatuor solidos et quinque denarios dictæ
pecuniæ de prorata mihi debitaet de cursu
in dicto censuali proprietatis tercentarum
librarum usque in octavum diem pre
sentium mensis et anni et quia tt. re
nuntio tt. volens quod dictum censuale
proprietatis tercentarum librarum et
in ipsius dominium annua pensio per
ceptio proprietas et iura cessent penitus
et evanescant ac si numquam vendi
tum nec oneratum fuisset quoniam ab ip
sis vos et vestros una cum bonis et iuribus
absolvo seu in munes facio inde vobis
et vestris pactum faciens solemne de
ulterius aliquid non petendo tt. impo
nens tt. prout melius tt. restituens
tt. et equibus tt. et quibus tt. instituens
tt. cancellans tt. taliter tt. protestor

nec toneri volo vobis nec vestris de evictione
aliqua premissorum tt.a quantitatisque
alicuius restitutionem nisi precisse
tt.a Pro quibus tantum tt.a obligo tt.a
vestrum et Ludovicum tt.a

Testes sunt qui supra
Die xx mensis Dezembris anno
Anat. Dni MDCLxxxxvij

Ego Ludovicus Carbonell Sanz textor ol
lodij hac gratis tt.a cum pontifice confiteor me
debere vobis Laurentio Molto filio Jose
phi Alvi Ollodij hac absente tt.a et vestris duo
decim libras et decem solidos pecuniae valen
per me vobis debitas ex pretio cuiusdam
asini de cuius bonitate pretio et valore fui
et sum contentus et plenarie satisfactus
tamquam si fuisset quoddam saccum si
bus plenum et quia tt.a renuntio tt.a etiam
quere nuntio foro sexaginti dierum quos
quidem duodecim libras et decem solidos vo
bis et vestris solvere promitto in die sue
festo Sancti Joannis mensis Junij anni

Millessimi sexcentessimi nonagessimi octavi
omnibus dilationibus &c. Sub pena viginti soli
dorum dictae pecuniae dandorum &c. Pro pena
&c. Qua pena &c. Ratto pacto &c. Ad quorum om
nium &c. fiat executoria Largo modo &c. Cum
fori summissione &c. Proprij fori renuntiatio
ne variatione &c. Appellationis et recursus &c.
Promittens et Jurans ad Dominum Deum &c.
Non litigare neque impetrare &c. Sub consimili
pena danda &c. Qua pena &c. Ratto pacto &c.
~~Ex pena dicta~~ Pro quibus &c. obligo &c. Re
nuntio familiaturae cessae militiae centurio
natui Capitaniae Maquinariae Indusijs quin
quinalibus et bonorum cessionibus tam ob
tentis quam obtinendis et omnialijs &c. Actum
Alcodij &c.

Testes sunt Stephanus Morachi
Cirurgus et Vincentius Espinos musicus
Alcodij hoc

Recan

Pacam

Ps. Non sunt plura Instrumenta per me in presenti anno
Millessimo sexcentessimo nonagessimo sep
timo recepta Et quia omnia Instrumenta in
dicto anno contenta plena fide sad hi
beatur ego dicto Mas Monllor noz sig
~~nauit~~ sig nauit

IPS

Monllor

Primus quaternus Protocollo mei Cho-
mae Monllor noz ex Anno Millessi-
mo sexcentessimo octuagessimo octavo
Et quia omnia hactenus per me infrascri-
benda et in dicto Anno recipienda plena
fides adhibeatur Ego dictus Cho-
mas Monllor noz sig-
naui

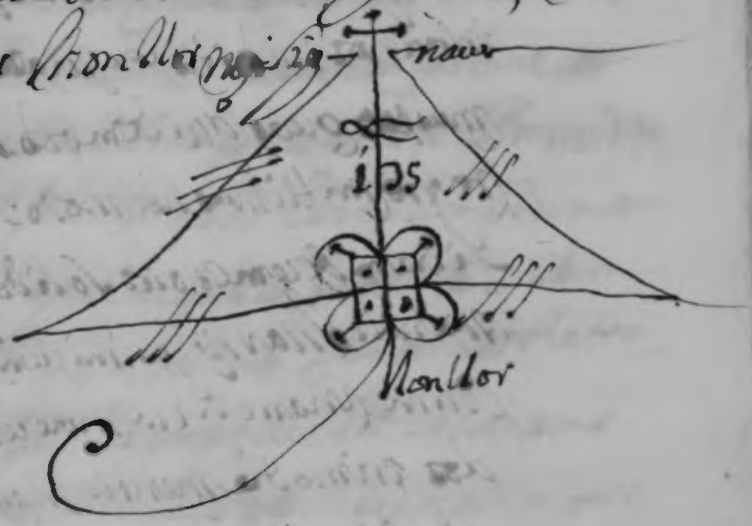

Die xxx mensis Dezembris anno
Anat. Dni MDCLxxxviij

Ecos Joannes Llopis senior Joannes Llopis iuni-
or et Hieronymus Llopis Carminatores etc

codij hac omnes simul et quilibet nostrum
pro se et in solidum Gratis et ex dicta pretitia
Confitemur nos debere vobis Vincentio Ho-
cale Civi Aleardij hac, a bonis [illegible] vestris
septem libras et duodecim solidos pecuniae
valentes pernos vobis debitas ex compotis
inter nos habitis et quia [illegible] Renuntia-
mus [illegible] quas quidem vobis et vestris solve-
re promittimus hoc modo scilicet unam
libram decem et octo solidos primo die
mensis Martij primi venientis pretis
Anni unam libram decem et octo soli-
dos primo die mensis Maij primi venien-
tis pretis Anni unam libram decem et octo
solidos primo die mensis Junij primi ve-
nientis pretis Anni et unam libram decem
et octo solidos in die sive festo Sancti Joannis
mensis Junij primi venientis pretis Anni

[illegible]
omnibus dilationibus [illegible] pena viginti
[illegible] dictorum [illegible]
[illegible] pactorum
Adquorum omnium [illegible] auctoria largo
modo [illegible] cum [illegible] missione [illegible] Pro
prij [illegible] renuntiatione [illegible] variatione [illegible]
Appellationis et recursus [illegible] Promit
tentes et Iuran tes ad Dominum Deum [illegible]
Reconlitigare neque impetrare [illegible] sub con
simili pena danda [illegible] qua pena [illegible] Ratto
pacto [illegible] Et propre dictis [illegible] obligamus
omnes simul et quilibet nostrum per
se et in solidum omnia bona [illegible] Renun
tiamus beneficijs sedendarum ac dividen
darum actionum novarum constitutio
num [illegible] foro vat [illegible] Epistolae Divi Adri
ani et legi unde queritur [illegible] Comodati

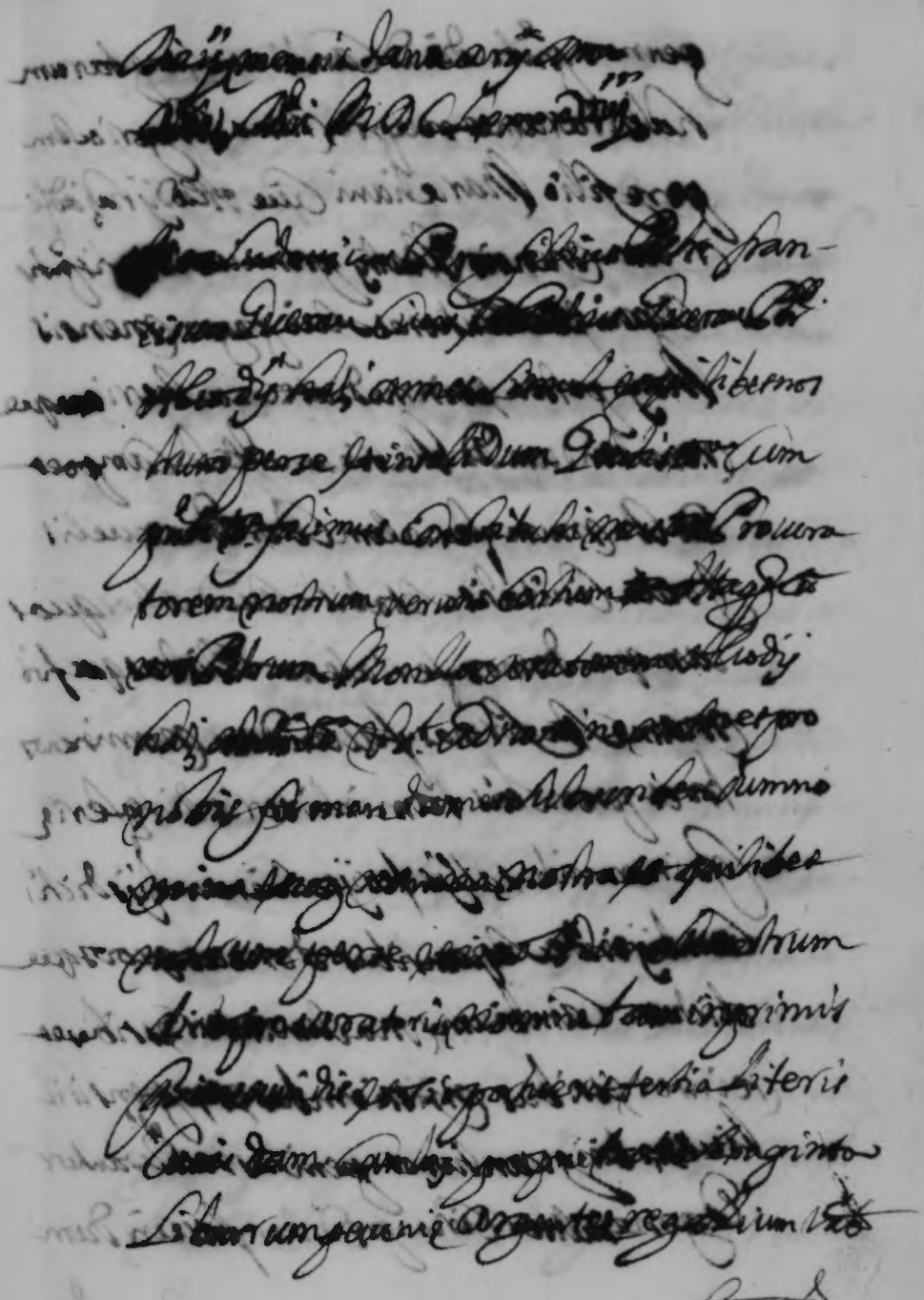

ea omnia que nos si personaliter essemus
facere et firmare possemus iuxta stillum
in longia mercatorum vat. assuetum
Renuntiandumque beneficijs edendarum
ac dividendarum actionum novarum
Constitutionum &c. foro vat. Epistolae Ci-
vi Adriani et legi unde quaeritur ff. Como-
dati nostro proprio foro et omnibus ea
Sicuti nunc pro tunc dictis beneficijs ex
presse renuntiamus et dicto foro submiti-
mus ex nomine nostro dictarum Ludovicus Peres et fran-
ciscus Guerau Renuntiandum familia-
turae Cessae militiae Centurionatui Capita-
niae Maquineriae Indultis quinquinali-
bus et bonorum cessionibus tam obtentis
quam obtinendis Sicuti nunc pro tunc dictis be-
neficijs ex presse renuntiamus Adveltionum
nos dicti Ludovicus Peres franciscus Guerau

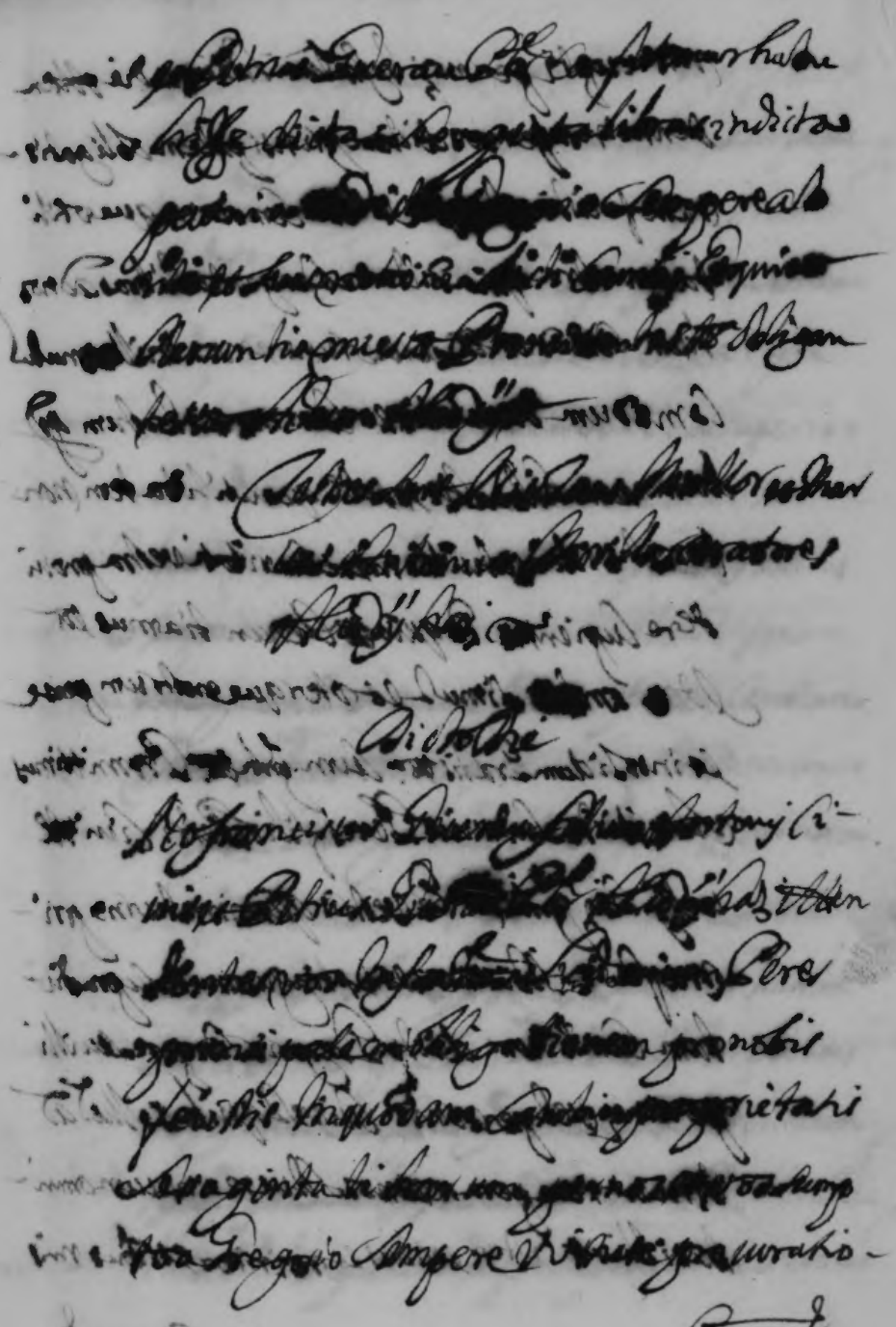

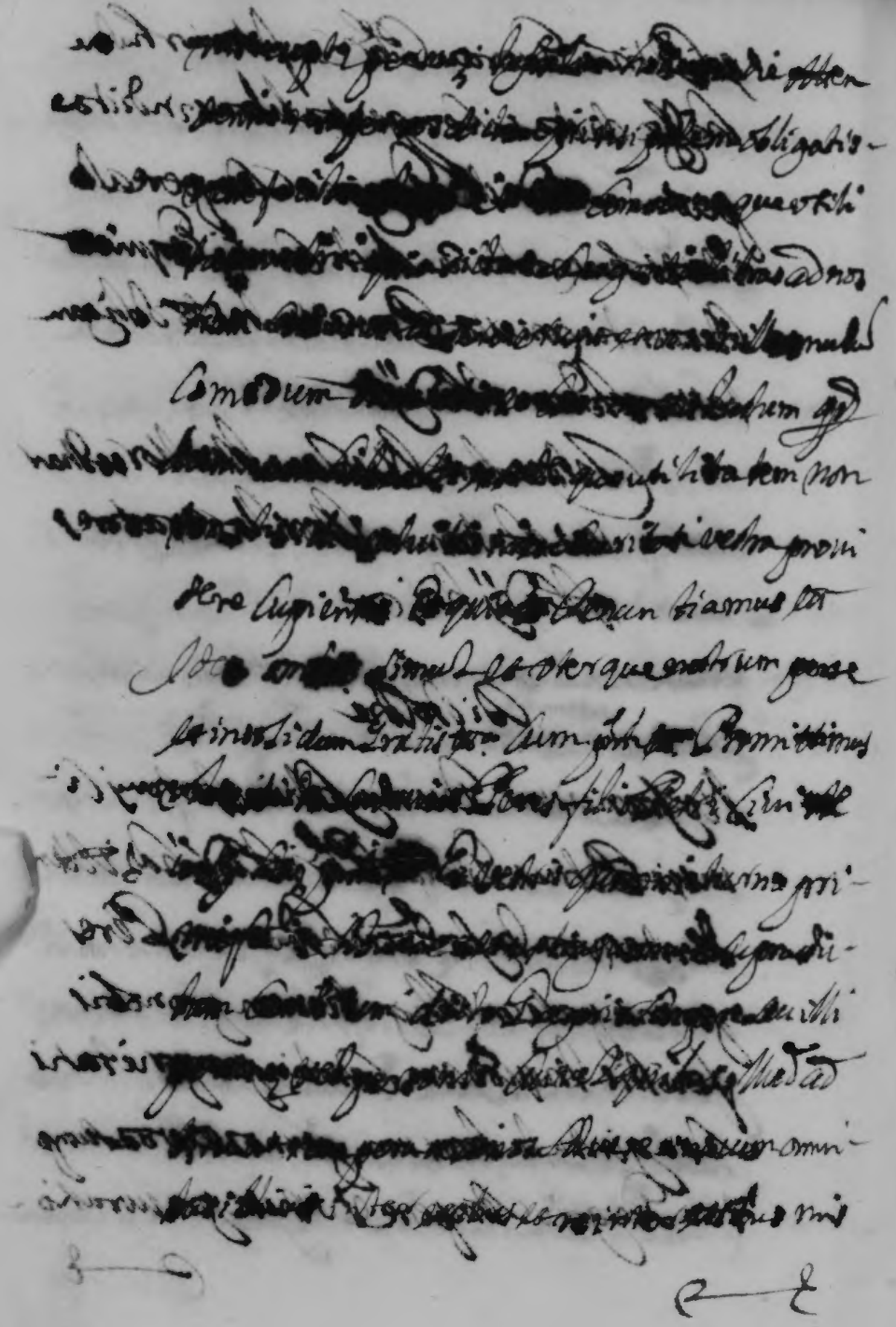

cum domo Valerij sempere ovillę dicti
Valerij sempere in medio cum domo Tho-
mę Carbonell ovillę dicti Thomę Carbo-
nell in medio et cum domo Onnuphrij
Riudaura ovillę dicti Onnuphrij Riudau
ra in medio et a parte ante cum domo
Christophori Pisbert vico in medio Hanc
autem venditionem vobis et vestris facio
cum intro litibus et exstitibus etc. Pretio
vt. nonaginta quinque librarum pecu-
nię vali quam nos a vobis confiteor ha
buisse realiter numerando et quia etc.
Renuntio etc. Atque cum omnibus suis iu-
ribus etc. de quibus etc. Et quibus etc. Institu-
hens etc. Vt habendum etc. Exceptis etc. Iusti
etc. Prout melius etc. Promittens etc. Et the
nor etc. Ita quod etc. Fiat evictio etc. Et qui
bus etc. obligo etc. Actum Alcodij etc.
Testes sunt Don Rochus de Puig

[illegible]

[illegible] solidos
[illegible] tas, com
[illegible] renun-
[illegible] lue pro-
[illegible] frammi
[illegible] Anni
[illegible] na regni
[illegible] umato
[illegible] pacto
[illegible] materia largo
[illegible] ione propria
[illegible] appellatio

[illegible] etc. Promittentes et iurantes
ad Dominicam Deum etc. Non litigare nec
que impetrare etc. Ad [illegible] simili pena [illegible]
etc. Et ea pena etc. Ratto pacto etc. Et pro pre-
dictis etc. obligamus omnes simul et quili-
bet nostrum per se et insolidum omnia

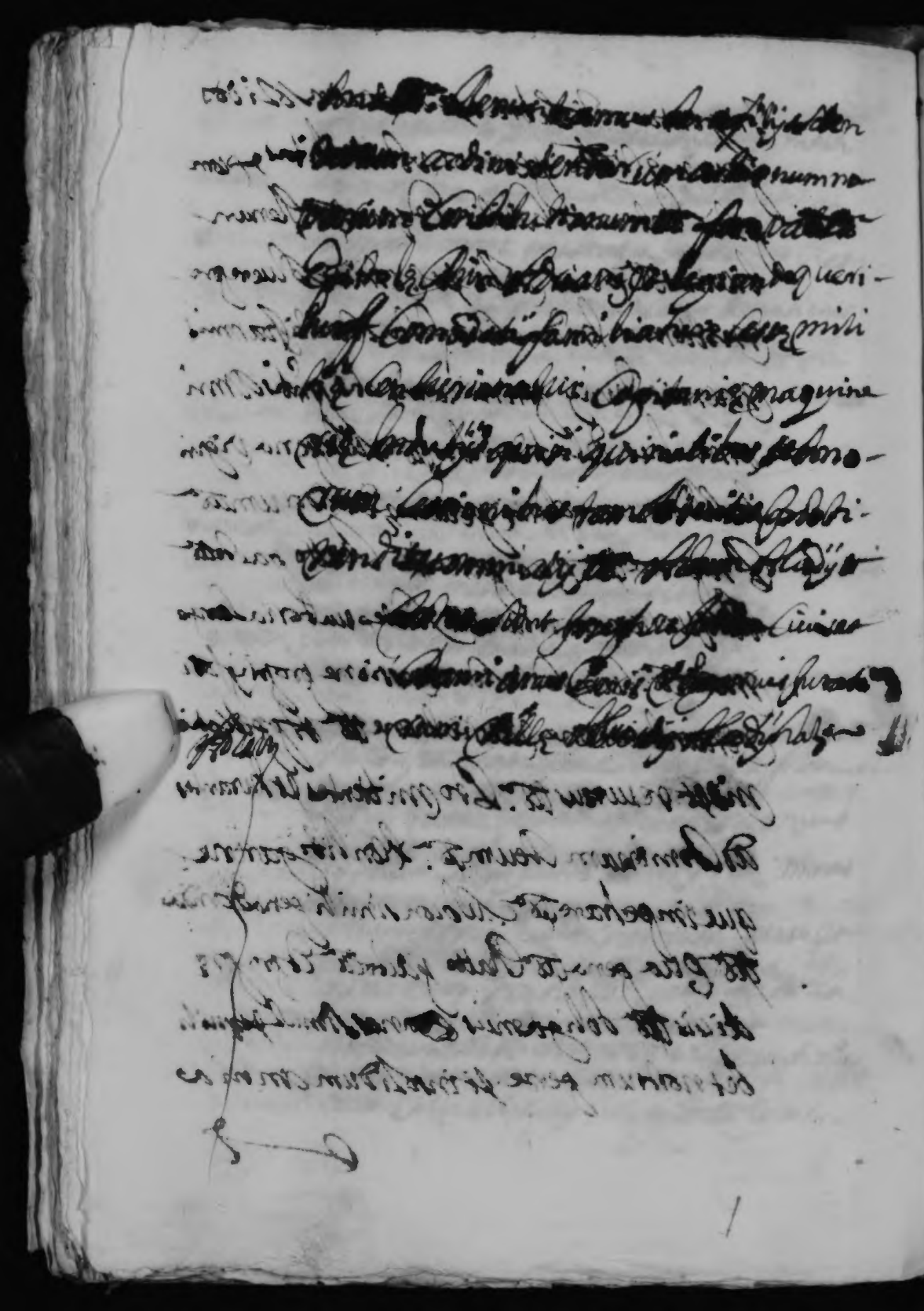

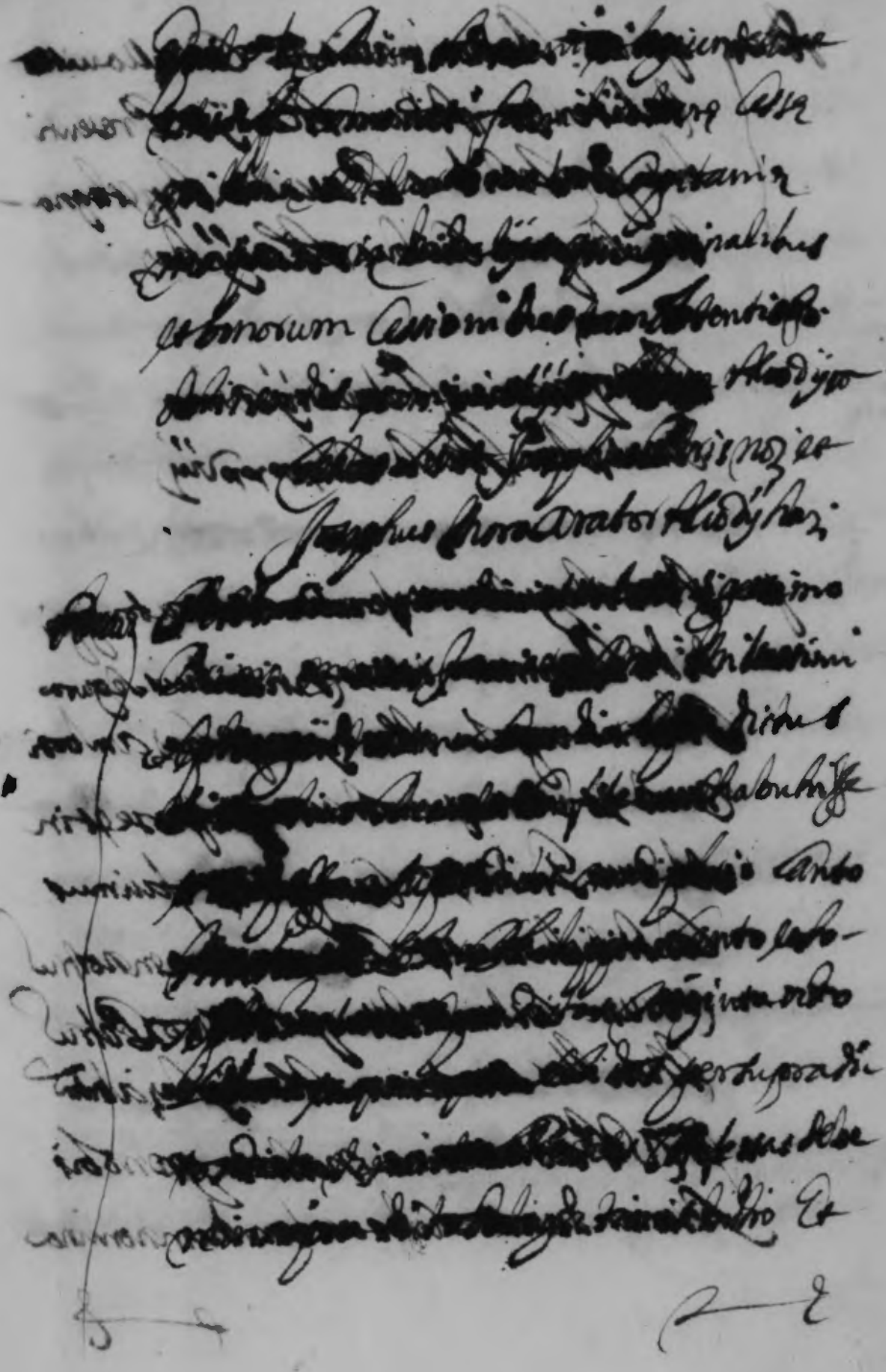

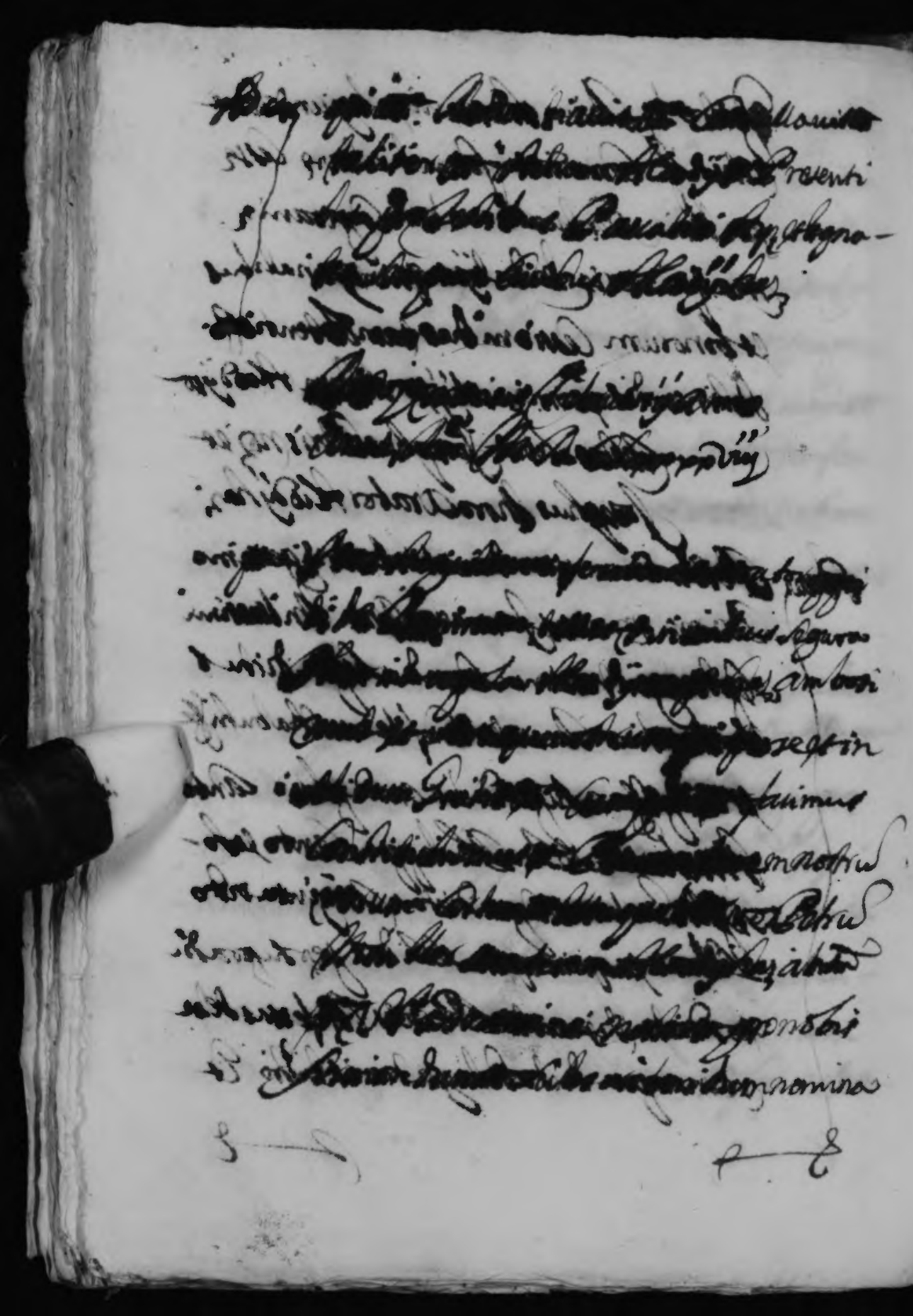

quam in omnibus alijs ferijs sive recam-
bijs dicti cambij inde sequentibus do-
nec et quousque dictum cambium una
cum interessibus et reinteressibus
missionibus et expensis illius extin-
guantur penitus reservantur et
generaliter circa predicta faciendum
ea omnia que nos si personaliter esse-
mus facere et firmare possemus iux-
ta stillum in longia mercatorum
vat. assuetum renuntiandumque
beneficijs sedendarum ac dividendarum
actionum novarum constitutionum
tam foro vat. familiaturae cessae
militiae centurionatus capitaniae ma-
quineriae indultijs quinquennalibus ac
bonorum cessionibus tam obtentis quam
obtinendis nostro proprio foro ~~[illegible]~~

et fundato sub sancta invocatione et mo-
rificientia Purissimae Sanguinis Jesuchris-
ti et dicto nomine emptore pro dicto
realiter numerando permanere tamen
Francisci Xavier Satorres Pbri S. N. Ds.
Rectoris dictae Ecclesiae Parrochialis
Joannis Gisbert Petri Joannis Peres et
Pascalij Gisbert. ajudant de archiver Pbrum
benifitiatorum in dicta Ecclesia Parro-
chiali Alcodij haj coma Caixers que son
deles pecunies del Clero y Capellans de di-
ta Yglesia Parrochial y dels censals
que es qui ten dels peus dels benifets
Et quia etc. Renuntiavit etc. Et dictus
Franciscus Guerau dixit quod dictas octua-
ginta libras quas habuit ex dicto
Petro Guerau Pbro dicto benifitiato
nomine per mans de dits Caixers son

aquelles hui tanta lluires que de posita
Mos en Gaspar Perez Pbre en la Caixa
de dita Eglesia Parrochial en de nau dies
de [illegible] de Dechembre del any mil
sisecents noranta set [illegible] [illegible]
[illegible] [illegible] [illegible] [illegible] supra
Adcaz

q. Genelij Vilanova vobis cum [illegible]
Ludovico Miralles filio Ludovisi Orato-
rio Alcodij haz. Gratis etc. cum pnti etc.
Creat foro ad que constituo vobis dicto Ludovico
Miralles pnti et inferius acceptanti in et pro do-
te dicte Marie Vilanova tercentas libras pecu-
nie vatt. Hanc autem dotis constitutionem
vobis facio tam ex parte patris quam ex parte ma-
tris [illegible] et dictas tercentas libras vobis cons-
tituo hoc modo scilicet quinquaginta libras
ex parte patris pro consimilibus quinquagin-
[illegible] Vilanova
dicte Marie Vilanova [illegible] suo testamen-
to recepto per Petrum Tarasona noz. certo sub
chalendario et centum et quinquaginta
libras ex bonis [illegible] et reliquas centum libras
[illegible] tercentarum li-
brarum in iure illas exigendi [illegible] administratio-
ne [illegible] relicte per [illegible]
Et vorra quas exiguntur sacrista sedis vatt.

E

Cum presentis facio constituo Procuratorem
meum verum certum et ita gratum vos Nicolaum
Gisbert filium Hieronymi Civem
Theodosii hac presentia etc. Vobis ad nomine meo
et pro me vendendum alienandum tra
dendum seu quasi tradendum et trans
portandum dandum que cedendum et
transferendum in uno contractu vel plu
ribus cui vel quibus volueritis propre
tio seu pretijs ac causis et rationibus
modoque et forma vobis bene visis omnia
et quecumque bona mea mobilia semo
uentia et immobilia et que uis Iura obique
habita et habenda ac mihi nunc et in fu
turum quouis modo titulo causa sive ra
tione. ac quomodocumque et qualiterum
que pertinentia et spectantia et in pre
dictis eosdem emptores et alijs cum quibus

omnes actus et casus emergentes et fortuitos
cogitatos et incogitatos oportunos et necessari
os uti casus et tempus attulerit cum libera
et generali administratione ac potestate
plenissima et amplissima ut in rem vestram
propriam dando et conferendo serie cum puti
potestatem nostram habeatis et quibuscumque aliis
nostris extendendi et ampliandi hanc procuratio
nem ad omnes et singulos actus et posse quos
et que volueritis et petieritis ad solam ves
tram verbalem requisitionem quos et que
pro insertis in hoc procurationis instrumento habeo
et haberi volo ac si de verbo ad verbum hic
scripti essent continuati et ordinati nam
ea ratione huiusmodi procurationis instrumentum
in aperto relinqui volo aut de ipsis seorsum
et separatim noua instrumenta recepi et confesi
instare et requirere positis et valeatis prout

vobis placuerit et bene visum fuerit quenunc
pro tunc et contra laudo approbo ratifico et
confirmo ipsius que assentio et consentio in
omnibus et per omnia omni meliori modo
quo possum et generaliter etc. Promittens
etc. obligans etc. Actum Alcodij etc.

Testes sunt Michael Margarit
et Vincentius Molto filius Josephi
Cives Alcodij haz.

Die xxj mensis Februarij anno
a nat. Dni MDCLxxxxviij

Ego Franciscus Valls Civis Alcodij haz. Gra-
tis etc. cum presenti etc. Confiteor me debere vobis Jo-
annis Bert Pbro Alcodij haz. presenti et vestris
centum libras pauniae etc. per me vobis de-
bitas restantes et ad complementum omnium

pensionum finitarum usque in solutionem quar
ti diei mensis septembris anni millessimi
septentessimi nonagessimi septimi hulu
siue in quodam censuale quod est partima-
yoris censualis que he confessat respondre
al dit Mosen Joan Gisbert Pbre a Bartolome Cabreu
rebut per Pere Tarrasona Noz en lo dia de
huy Et quia Renuntio quas quidem
centum libras vobis et vestris soluere pro-
mitto hoc modo Vt nouem libras vigessimo
primo die mensis februarij anni millessimi
septentessimi nonagessimi noni nouem
libras vigessimo primo die mensis februarij
anni millessimi septingentessimi nouem
libras vigessimo primo die mensis februarij
anni millessimi septingentessimi primi
nouem libras vigessimo primo die men
sis februarij anni millessimi septingen-

tessimi secundi nouem Libras vigessimo
primo die mensis februarij anni Millessimi
septingentessimi tertij nouem libras viges-
simo primo die mensis februarij anni Mil-
lessimi septingentessimi quarti nouem
libras vigessimo primo die mensis februarij
anni Millessimi septingentessimi quinti
nouem Libras vigessimo primo die mensis
februarij anni Millessimi septingentessi
mi sexti nouem libras vigessimo primo
die mensis februarij anni Millessimi sep
tingentessimi septimi nouem libras vi-
gessimo primo die mensis februarij anni
Millessimi septingentessimi octaui et re
liquas decem Libras ad complementum
supra dictarum centum librarum vigessi-
mo primo die mensis februarij anni Mil
lessimi septingentessimi noui omnibus

dilationibus etc. Sub pena vigintiseli dorum
dicte pecunie dandorum etc. Pro pena et
Quo pena etc. Ratto pacto etc. Ad quorum om-
nium etc. fiat executoria Largo modo etc.
Cum fori submissione proprij fori renun-
tiatione variatione etc. Appellationis et
recursus etc. Promittens et Iurans ad Domi-
num Deum etc. Non obligare neque impetra-
re etc. Sub consimili pena danda etc. Quo pena
etc. Ratto pacto etc. Et pro predictis etc. obli-
gatis Bihum Aliodij etc.

Testes sunt Guillermus Pellicas
et Petrus Molina Oratores Aliodij hanc

Ad cau

Bacan

Die xxviij mensis Februarij Anno
Anat. Dni MDCLxxxxviij

Nos Ludovicus Gueraus Aratos Maria
Josepha Sempere et Gueraus vidua q.o Jo
sephi Gueraus Alcodij haz. Ambo simulet
uterque nostrum per se et in solidum gratis
etc. cum pnti etc. facimus constituimus
etc. Procuratorem nostrum verum certum
etc. Ita quod vos Petrum Mondlor Aratorem
Alcodij haz. admittimus etc. Vt ad nomine nos
tro et pro nobis et uterque nostrum per se
et in solidum firmandum et subscriben

dum nomina et nog nomina nostra seuis
trum dicto procuratoris nomine tam in
primis quam in secundis et sic posuerit tertia
Literis cuiusdam Cambij proprietatis
sexaginta librarum pecuniae argenteae re-
galium vel per nos dictos Ludouicum Gue
rauis et Mariam Josepham sempere presti
die ad Cambium sumptarum habitarum et
receptarum a Josepho Monllor filio Christo-
phori aratore Aladij hac ad feriam men
sis Martij primi uenientis presentis anni et solu-
tiones siue pagos mensis May postea et in-
mediate seu hereditas que remittendum ad Me-
tinam del Campo et ad Domum ferialem Don
Emanuelis Jorda Ciuitatis Catalonis seu ad alias
quas uem que domos feriales et dictas que fir
mam seu firmas faciendum nomine nostro
et pro nobis et uter que nostrum per se et in-

solidum tam in literis dictæ feriæ quam in omnibus
alijs ferijs suæ recambijs dicti Cambij inde sequen
tibus donec et quousque dictum Cambium ena
cum inter essibus et reinter essibus missionibus
et expensis illius extinguantur et penitus re-
solvantur et generaliter circa prædicta faciendum
ea omnia que nos si personaliter essemus facere
et firmare possemus iuxta stillum in longia
mercatorum Vat. assuetum Renuntiandum
que beneficijs sedendarum ac dividendarum ac
tionum novarum constitutionum et foro Vat.
et nostro proprio foro submitendumque foro et
iuris dictioni per dictum Josephum Monllore li-
gendum et omnia alij et si ut tunc pro tunc om-
nibus supradictis beneficijs expresse renuntia-
mus et omnia alij et ea dicto foro submittimus
et nomine meo dicti Ludovici Guerans Renunti-
andum familiaturæ cessæ militiæ centurionatus

capitaniae maquinariae indultis quinquinali
bus et bonorum cessionibus tam ob tentis quam ob
tinendis sicuti nunc pro tunc dictis beneficijs
expresse renuntio et nomine meo dictae Mariae
Josephae semper promittendum et iurandum
ad Dominum Deum etc. contra praedicta non
venire et ad renuntiandum cum iuramen
to ad Dominum Deum etc. beneficio senatus
consulti velleyani sicuti nunc pro tunc pro
mitto et iuro ad Dominum Deum etc. contra prae
dicta non venire et certificata per nos in
fratum de omnibus iuribus meis et signanter
de beneficio senatus consulti velleyani vir
tute iuramenti per me in posse nos infrati ad
Dominum Deum etc. prestiti dicto beneficio
senatus consulti velleyani nunc pro tunc spon
te renuntio et omni alijs etc. quamvis in litte
ris per vos virtute praesentis firmandis non so

Leant poni pntes renuntiationes Adultimum
nos dicti Ludouicus Gueraus et Maria Josepha
sempere Confitemur habuisse et recepisse dic-
tas sexaginta libras in pecunia Argentea re-
galium vate a dicto Josepho Morellor pnte
et suis ratione dicti Camby Et quia tt renun-
tiamus tt Promittentes tt obligantes tt
Actum Aliodij tt

Testes sunt Pascalius Miratonsor pan-
ni et Phelix llopis Chirurgie practi
cans Aliodij haz

Die iij mensis Martij anno
a nat Dni MDCLxxxxviij

A c p Nos Laurentius Coll ferrarius faber et
Nicolaua Matarredona Coniuges Aliodij haz
Ambo simul et uterque nostrum per se et in so
lidum Gratis tt cum pnti tt Confitemur nos de

tere vobis Ignatio sempere filio Vincentij
Civitatis Aquilae habitatoris nos tamen stipulan
tes et vestris quinquaginta libras pecuniae
vat. per nos vobis debitas ex compotis inter nos
habitis et quia tamen renuntio tamen quas quidem
quinquaginta libras vobis et vestris solvere
promittimus primo die mensis Augusti
primi venientis presentis anni omnibus dila
tionibus tamen sub pena viginti solidorum
dictae pecuniae dandorum tamen pro pena tamen
qua pena tamen ratto pacto tamen et quorum om
nium tamen fiat executoria largo modo tamen
cum fori submissione tamen proprij fori renun
tiatione variatione tamen appellationis et
recursus tamen promittentes et iurantes ad do
minum Deum tamen non litigare neque in
petrare tamen sub consimili pena danda tamen
qua pena tamen ratto pacto tamen et pro predictis

obligamus ambo simul et uterque nostrum
per se et in solidum omnia et singula bo-
na etc. Mobilia etc. Renuntiamus benefitijs
sedendarum ac dividendarum actionum nova-
rum constitutionum etc. foro vatis etc. Ego dic-
tus Laurentius Corbi renuntio familiaturę
cessę militię centurionatui capitanię ma-
quinerię indultijs quinquinatibus et bonorum
cessionibus tam obtentis quam obtinendis et omni-
alijs etc. Ego dicta Nicolaua Matarredona pro-
mitto et iuro ad Dominum Deum etc. contra
prędicta non uenire et certificata per noz
infrascriptum de omnibus iuribus meis et signan-
ter de benefitijs senatus consulti velleyani
et authentica si qua mulier etc. Dotique
etc. virtute iuramenti per me in posse noz
infrascripti ad Dominum Deum etc. prestiti dictis
benefitijs senatus consulti velleyani et au-

mediate Auctori eas que remittendum ad Re-
tinam Dei Campo et ad Domum Pheriale
Don Emanuelis Sorda Civitatis Setabis
Suad alias quascumque quadamos feriales pro
dictas que firmam seu firmas faciendo
nomine meo ex prome tam in literis
dictae feriae quam in omnibus aliis feriis sive
recambiis dicti cambii inde sequentibus
donec et quousque dictum Cambium una
cum interessibus et reinteressibus mis-
sionibus et expensis illius extinguantur
et penitus resolvantur Et generaliter
circa predicta faciendum omnia que
ego si personaliter essem faceret firma
repossem Juxta stillum et longiamer
catorum Vat. assuetum Renuntiando
que familiaritate cessae militiae Centurio
Nahui Capitaniae Maquinariae indulti

[illegible] vendidit [illegible] Mauro Al-
bors quandam domum sitamet positam
intus menia Villę Alcodij inmico vulgo
dicto de Sanct Augusti proprio quin-
quaginta Librarum Instro recepto per
[illegible] Limita-
tionibus in dicto venditionis Instro con-
tentis [illegible] quod vos dic-
tus Maurus Albors timetis quod ratio-
ne possidere [illegible] dicte domus
aliqua persona poterat facere vobis
demandam [illegible] dicta domo aut vobis petere
aliquas quantitates quarationevo-
bis [illegible] dicto Mauro Albors
promisi firmare [illegible] Indemnita-
tis Instrum faciens vobis bonas dictas
quinquaginta libras quia sic est in-
ternos conuentum Et quia [illegible] Renuntio

missionibus et expensis illius extinguan
tur et penitus resolvantur. Et generali
ter circa predicta faciendum omnia
quae ego si personaliter essem facere et fir
mare possem iuxta stillum in longa
mercatorum vatae assuetum. Renun
tiandum que meo proprio foro submi
tendum que foro et iuris dictioni perdi
tum Alexandrum Descals eligendum fa
miliaturae cessae militiae maquinariae
capitaniae indulgis quinqui
nalibus et bonorum cessionibus tamolo
tentis quod obtinendi et omni alijto sicu
ti nunc pro tunc dictis beneficijs expresse
renuntio et dicto foro submitto quamvis
in literis per vos virtute presentis firmandis
non solent poni presentes renuntiationes
ad ultimum quod dictus Maurus Albors con

fiteorha bulisse [illegible] dictas quin
quaginta libras in pecunia argentea re-
galium [illegible] a dicto Alexandro Rescals
[illegible] ratione dicti cambij [illegible]
[illegible] Renuntiatio [illegible] Promittens [illegible] obligans
[illegible] [illegible] Alcodij [illegible]

Testes sunt Josephus Monllor filius
Pascalij [illegible] Maurus Gisbert
filius Jacobi [illegible] Alco
dij [illegible]

Die xmensis Martij anno
Anat. Chri MDCLxxxviij

4.e Grahi En nom de nostre Señor Deu Jesu Christ y de la
humil y gloriosa sempre verge Maria
Mare sua especial aduocada mia [illegible] de
tods los pecadors amen [illegible] hoja

cosa mes certa que la mort ni mes incerta que
la hora de aquella en per amor de aço lo
Mosen Pere Carbonell Pbre de la vila de
Alcoy haz estant mal en lo llit de greu ma-
lalbia corporal de la qual temps morir
estant en pero per gracia de nostre Señor
Deu Jesuchrist abmonbo e sencer enteni-
ment memoria integra clara y manifes-
ta paraula y abtal disposicio de ma per
sona que indubitadament puch testar
e codicillar y ultimament dispondre de
tots mos bens drets y herencia segons que
als noz y testimonis de jus escrits clara
ment constay apar invocada primera
ment la sanctissima trinitat y son divi
nal adjutori convocats pregats y dema-
nats los noz y testimonis de jus escrits
faseor dene aquest meu ultimy darrer

testament ultimay darrera voluntad
mia en per la forma siguent
Primerament acomane la mia anima
al nostre Señor Deu Jesuchrist qui la ha
creada al qual supplique molthu-
milment la vulla collocar en la sua
sancta Gloria quant oracia amen
Item reuo que ey vull hauer per reuocats
tots los primeu ultimy darrer testament bons
y qualsevols altres testament o testaments
codicil o codicils e altres qualsevol ultimes
y darreres voluntats mies per mi fetes e feses
en mes y poder de qualsevol nozio nos e
sots expresio de qualsevols paraules lat
sien derogatories de les quals no em recor
de les quals vull hauer assi per repeti-
des y expresades com si de mot a mot paraula
per paraula hi fos inescrites y continuades

Item vulleyes mavo luntad que todos mos
tots deutes e Inhuriei son pagats y satis
fets pagades y satisfetes a daquella per
sona o persones que mostraran y estar ten
gut y obligat a baites contraites albarans
testimonis dignes de fey altres legiti-
mes proues sor de animay bona concien-
cia en sobre aso benignament observat
Item Elixch eclesiastica sepultura al
mescos e cada auer esser feta apres los dies
de la mia sien la Eglessia Parrochial de
la vila de Alcoy en lo vas e o sepultura que
tinch en dita Eglessia Parrochial en
front lo altar de la Esperansa
Item vulleyes mavo luntad que almen
soterrar assistix quen tots los capellans
de dita Eglessia Parrochial lestres co-
fadries de dita Eglessia Parrochial

ca es la del Sanctissimo Sacramento
de Nostra Sª del Rosario y la de Nos
tra Sª de la Assumpcio —
Item vulleyes ma voluntad que per los
meus marmesors sien preses de mos bens
per a be de la mia anima vint lliu
res moneda de vallo de les quals vull
sia pagat lo gasto del meu soterrar
co es lo acompañament de els dits cape
llans les tres cofadries funeraries y
obres pies y tod lo al meu soterrar con
sernent y de lo que sobrara de dites vint
lliures per anima mia preses pagat
tod lo damunt dit vull sia distribuhit
per los meus marmesors enfermedir
y celebrar per a be de la mia anima tan
tes misses resa desde requiem quantes dir
y celebrar se podran a voluntad dels meus

Item Done deixey llegue a Donisa Carbonell
Mayor mana Cinch sous per part y per le-
gitima falsidia trebelianica y sodaltre
qual se vol dret que en mos bens pirxa
tenir y tinga per quant quant la casia ab
Christofol Peres la li doni la part que
li pogui donar.

Item Done deixey llegue a Pasqual
Carbonell mon germa abitacio en la
casa que al pri habite todos los dies de la
sua vida que esta situada dita casa dins los
murs de la pri vila de Alcoy al Cabdavall
de la Plaseta dita de Sanct Jordi que afron
ta de un costad ab casa de la herencia de
Francis Monllor de altre costad ab lo car-
rer dit de Sanct March apartdavant
ab casa de — — el Cabda-
vall de la Plaseta de St Jordi en mig y ales

espalles ab Casa dela herencia de Luis Arcay
na habitant juntament ab Lucia Carbonell
Maria Carbonell y Raymunda Carbonell
Item done deixey llegue a Maria Carbonell
ma germana habitacio en la damunt dita
Casa mentres aquella estiga sens casarse
com el dia que es casara cesse dita habi
tacio y tambe li done deixey llegue dos
lliures moneda de vaca per part y per llegi
tima falsidia trebelianica y todaltre
qualsevol dret que en mos bens puixa tenir
y tinga

Item done deixey llegue a Raymunda Car
bonell ma germana habitacio en la damunt
dita Casa mentres aquella estiga sens ca
sarse com el dia que es casara cesse dita
habitacio y tambe li done deixey llegue
dos lliures moneda de vaca per part y

per llegitima fal xidia treba hiamica
y tot altre qual se vol dret que en mobens
puixa tenir y tinga
En tots los altres dens meus mobles e inmo
bles sehents y semouents dextes drets fac
cions meus e mies ami per tangents e per
tanger podents y deuents lluny o propara
de pro dens lo es deuendar per qual se vol
titol causa via modo manera e ratio
hereua mia propria uniuersal generala
general ami fase institucheisch perdret
de institucio a Lucia Carbonell donsella
mayor mana ab pacte que tinga obliga
cio de dar a dites Maria Carbonell y
Raymunda Carbonell mes jermanes
quant alguna destes se casara lo que dita
Lusia Carbonell voldra y faltant dita
Lusia Carbonell y no ha guardat reta dites

Maria Carbonell y Raymunda Carbonell
dita mia herencia se haja de partir higual
ment entredits Pasqual Carbonell Maria
Carbonell y Raymunda Carbonell entres
higuals parts e sicas al temps de la mort
de dita Lusia Carbonell alguna de di
tes Maria y Raymunda Carbonell se ha-
guessen casat y dita Lusia Carbonell
haguesdat alguna cantitad vul que
dit Pasqual Carbonell tire higual part
com la que dita Lusia Carbonell aura dad
a aquella que se aura casat e la que no se
aura casat tire a ixi mateix part higual
com la que se aura casat e lo que que que
dara so partir quen higualment en
tredits Pasqual Carbonell Maria
Carbonell y Raymunda Carbonell com
ma intencio y voluntad sia que dits

Pasqual Carbonell Maria Carbonell
y Raymunda Carbonell queden en parts
iguals de dita mia herencia Laxima
teix Ame deixe y llegue a dita Lusia
Carbonell Vint lluires moneda de vata
pera que aquella puga dispondre en
vltima voluntad per ab de la sua
Anima

Aquest es lo meu vltimy darrer testa
ment vltimy darrera voluntad mia lo
qual es la qual vull valga per dret de
darrer testament vltima y darrera vo
luntad mia e si per dret de darrer tes
tament vltima y darrera voluntad mia
no valia e valer no podria vull valga
per dret de darrers codicils testament
nuncupatiu o per aquella millor via
forma modo manera e ratio que mes y

e

millor valor y tenir puixa y mas ala mia
intencio sia aplicable lo qual fonch fet
en la vila de Alcoy a deu dies del mes de
Marc del any de la nat de Nre
Señor Deu Jesuchrist de mil sisents
noranta huit Señal de mi dit Mosen
Pere Carbonell que lo pnt testament
fas loe fermey conferme e vull y mani
apres los dies de la mia fi sia portad
a sa de guda y real execucio de la pri-
mera linea fins la darrera inclusive
sie segons per mi esta disposit y ordenat
Pnts foren per testimonis ala con
fecio y ordinacio del pre insert
meu vetim y darrer testament
espesialment per mi convocats
pregats y demanats Roch Mon-
llor fuster Gregori Torregrosa

Sastre de Alcoy y Perellona Laurador
de la Villa de Benimantell respectivam
los quales interrogats per mi lo noz in-
frat. Sinonexi en al dit testador y si
estava aquell en disposicio de poder
testar y vetimament dis pondre de
tots sos bens drets y herencia dixeren
que si el dit testador dix conexer
a mi lo noz y testimonis nomenant los
a tots persos nums y cognoms y yo dit
noz conexer a dits testador y testimo-
nis y dit testador estar en disposicio
de poder testar

Die ij mensis Aprilis Anno
Nat. Chri. Mdc. Lxxxxviij

Ego Josephus Mazer Civis Ill.mi Dni Gratis

[illegible]

res dits mos marmesors en prenguen
deu lliures de les quals deu lliures sia
pagat lo gasto del meu soterrar cari
tad de habit misa acompañament
funeraries y obres pies y tot lo aquell
conservent y de lo que sobrara de dites
deu lliures vull sia distribuhit per mos
marmesors enferme celebrar tantes mis
ses resades de requiem quantes celebrar
se podran a voluntad dels meus mar
mesors y les restants cinch lliures a com
pliment de dites quinse dits mos marme
sors les donen al Pare fray Vicent Carbo-
nell Pbre religios de Vra Sa del Carme
pera que aquell les distribuhe pia en la
obra pia que en seoret natural li tinch
en Coma nada

Item deixe en marmesors y de aquest

meu ultimy darrer testament executors
y distribuhidors a Roch Monllor fuster ma
rit meu ya frances Pas qual Perayre
de Alcoy haz als dos Junts y al altre de a
quells en cas de absencia no sencia pre-
moriencia o altre Just impediment de cal
tre de aquells donant los todo lo poder
necessari que a semblants marmesors
sels sol donar.

Item Done deixe y llegue a dit Roch Monllor
mon marit deu lliures moneda de vadia
per los bons servisis que de aquell he tengut
lo qual llegat li fas per part y per legi-
tima falsidia trebelianica y todaltre
qual se vol dret que en mos bens puixa
tenir y tinga.

En tods los altres bens meus mobles e in
mobles sehents y semouents deutes drets y

accions meus e mies e ami pertanyents e perta-
nyer podents e deuents lluny o prop cerade pnt
o en lo es deuendor per qual e vol titol causa
via modo manera e raho hereua mia pro-
pia e niuersal e en cara general a mi fas e insti-
tuheixch per dret de institucio a Josepha
Maria Monllor filla mia y de el dit Roch
Monllor en menor edad constituhida a fer
de dits bens drets e herencia mia a ses propres
planes e lliures voluntads com de cos a sua
propia morint en major edad de fer testament
ara muyra tenint fills o sens ells per as i cas
moris en major edad sens fer testament y en
este cas sens tenir fills o en menor edad de po
der fer testament y en este cas sens tenir
fills e nestos casos vulleyes ma voluntad que es
prenguen de els bens que ab lo pnt deixe here
ua a la dita Josepha Maria Monllor quinse

lliures per abe dela anima dela dita Josepha
Maria Monllor e lo que quedara de dita mia
herencia pagades dites quinse lliures sens
detraccio alguna dellegitima falsidia trebe
lianica ni altre qual al seuoldres Sauin-
gay per tanyga a Geronyma Abad viuda
de Nofre Pasqual mamare de Alcoyhas
a fer de dits bens dits herencia mia a ses
proprie planes e lliures voluntads com de cosa
sua propria

Item deixe en tudor y curador dela persona
y bens de dita Josepha Maria Monllor ma
filla en menor edad constituida a Roch
Monllor mon marit y pare de dita Josepha
Maria Monllor donant li tod lo poder ne-
cessari que a semblants tudors y curadors per
sors y privilegis del pnt regne sels solyacos
tuma atribuhir y donar

Aquest es lo meu ultimy darrer testament
ultimay darrera voluntad mia lo qual y
la qual vull valga per dret de darrer
testament ultimay darrera voluntad mia
es i per dret de darrer testament ultima
y darrera voluntad mia no valia e va-
ler no podria vull valga per dret de darrer
Codicile testament nuncupatiuo per
aquella millor via forma modo manera
era ho que mes y millor valer y tenir
puixa y mes a la mia intencio sia apli-
cable lo qual fonch fet en la vila de Alcoy
en lo dia Deu de el mes de Abril de el any
Mil sis cents noranta huit se Sñal de
mi dita Joanna Anna Pasqual qui
lo preinsert meu ultimy darrer testa-
ment ultimay darrera voluntad mia
fas lo eratifiquey confermey vull y man

apres los dies dela mia fisia portadatas
deguda preal exeuicio dela primera linea
sins la darrera inclusiue sie segons per
mi de jus esta dispost y ordenat

Pnts foren per testimonis ala con-
feccio y ordinacio del pre insert
meu ultim y darrer testament
spesialment conuocats pregats y
demanats Mosen Pasqual Car-
bonell clerigue Christofol Peres
sirugia y Joan Pastor de Joan Abai
xador de draps de Alcoy traz los quals
interrogats per mi lo noz de jus escrits
si conexien a dita testadriu y si estaua
aquella en disposicio de poder
testar tods responent dixeren
que si e yo dit en fra noz dich
conexer a tods molt be y ells a mi

Adpu

Die xxvj mensis Aprilis anno
Anat. Dni MDCLxxxxviij

f. c. In Dei nomine Amen Noverint universi
p. qui Nos Rochus Monllor Aratores et Anna
llopis coniuges Alcodyhat in matrimonium
collocantes Joannam Annam Monllor
Domicellam nostrorum filium vobiscum
Infrato Francisco Peres filio Gregorij
Aratori Alcodyhat Gratis etc. cum pnti
etc. Damus adferiumus ad que constituti

E

mos vobis dictę Francisco Peres pnti et interuis
acceptanti inter pro dote dictę Joannę Annę Mon-
llor secundum forum Vall. septuaginta tres
Libras et novem solidos pecunię Vall. in rau
pis Lini et Lanę et alijs suppellectilibus do-
mus ipsas bene valentibus per personas ex
pertas stimatis realiter omni cum effectu
per corporalem illarum traditionem Pro
quibus ut obligamus tamen Hanc autem do-
tis constitutionem vobis facimus tam
ex parte patris quam ex parte matris Ego
dictus Franciscus Peres his omnibus pnti sus
cipiens et acceptans vos dictam Joannam An-
nam Monllor domicellam in futurum uxo-
rem meam quam ex vobis modo superius relato
confiteor habuisse et recepisse realiter om
ni cum effectu per corporalem traditionem
Et quia tamen Renuntio tamen Et quia virgi-
nibus matrimonium contrahentibus debet

fieri augmentum vulgo creix seu propter
nupcias donatio de medietate dotis constitutæ
eatenus vobis seu verius dictæ Joannæ Annæ
Monllor itidem pnti de triginta sex libris qua
tuor decim solidis et sex denarijs que accumula
tæ cum supradictas septuaginta tres libras et
novem solidos summam faciunt de centum
decem libris tres solidis et sex denarijs pecuniæ
valdi quas vobis seu verius dictæ Joannæ Annæ
Monllor aut cuiuslibet casus de deris solvere et
restituere promitto omni eventu dotis et aug-
menti seu dotis tantum restituendorum pro
quibus etc. obligo etc. Actum Alcodij etc.

Testes sunt Joannes Pastor filius vale-
rij et Gaspar Therol carminatores Alco-
dij hab.

Dicto die

Fiat apocha de dictis septuaginta tribus libris

et nouem solidis pecuniae Tabernatione supradictae
dotis constitutione habitis et receptis per dictum
constitutarium ex vobis constitutoribus prae-
dictis modo et forma quorum meminit retroscrip-
tum nuptiale instrumentum Equia etc. renuntia-
uit etc. Actum Alcodij etc.

Testes sunt qui supra

Dicto die

Ego Alius Laus Gisbert
filius Hieronymi Civis Alcodij has Gratis etc.
cum praesenti facio constituo etc. Procuratorem
meum verum certum etc. Itaque vos Petrum
Monllor aratorem Alcodij has absentem etc.
ad nomine meo et pro me firmandum et subs-
cribendum nomen et cognomen meum seu
vestrum dicto procuratoris nomine tam in
primis quam in secundis et si oportuerit tertia

5 Literis cuiusdam Cambij proprietatis trigin
ta librarum pecuniae argenteae regalium
Vall. per me pnti die ad Cambium sumpta-
rum habitarum et receptarum a Josepho Mon-
llor filio Christophori aratore Rhodij hal. ad
feriam mensis Junij primi venientis pnti an-
ni et solutiones sive pagos mensis Augusti pos
tea et immediate sequturi eosque remittendum
ad Mutinam de Campo et ad Domum ferialem
Don Emanuelis Jorda Civitatis Setabis seu ad
alias quascumque domos ferialesque dictas
que firmam seu firmas faciendum nomine
meo et prome tam in literis dictae feriae quam in om-
nibus alijs ferijs sive recambijs dicti Cambij
inde sequentibus donec et quousque dictum
Cambium una cum interessibus et reinter
essibus missionibus et expensis illius extin-
guantur et penitus resolvantur et generali

ter circa prędicta faciendum ea omnia que
ego si personaliter esse me facere et formare pos-
sem iuxta stillum in longio mercatorum
Vtt assuetum renuntiandumque fami-
liaturę cessę militię centurionatui capita-
nię maquinerię meo proprio foro etc. Sicuti
nunc pro tunc dictis bene filijs expresse renuntio
et summitto foro eligendo per dictum Josephum
Monllor confitear habuisse dictas triginta
libras in dicta pecunia a dicto Josepho Monllor
absente et suis ratione dicti cambij et quia etc. Renun-
tio etc. Promitto etc. obligo etc. Actum Alcodij etc.

Testes sunt Augustinus Ilinares arator
et Joannes Macia filius Petri Carmi-
nator Alcodij habitatores

Die xxviiij mensis Aprilis anno
a nat. Dni M D C L xxxxviij

Ego Ludovicus Espinos medicinę doctor

a Don Phelice Almunia Alcodij hac ad feriam
Mensis Junij primi venientis presentis anni
et solutiones sive pagos mensis Augusti
postea et in mediate sequentes quere mi
tendum ad Thetinam dicti Campo et ad do-
mum ferialem Don Emanuelis Gorda Civi
tatis Setabis seu ad alias quascumque
domos feriales etc. Dictas que firmam seu
firmas faciendum nomine nostro et pro
nobis et quilibet nostrum per se et in soli
dum tam in literis dictae feriae quam in omnibus
alijs ferijs sive recambijs dicti Cambij inde
sequentibus donec et quousque dictum cam
bium una cum interessibus et reinteres-
sibus missionibus et expensis illius ex
tinguantur et penitus resolvantur et
generaliter circa praedicta faciendum
ea omnia que nos si personaliter essemus

facere et firmare possemus iuxta stillum
in longia mercatorum vel assuetum
renuntiandumque benefitijs sedendarum
ac dividendarum actionum novarum
constitutionum ac foro vel ac Epistolae
Divi Adriani et legi unde quae rituri ff.
Consulati nostro proprio foro submiten-
dumque foro et iurisdictioni per dictum Don
Phelicem Almunia eligendum et omnialiter
ac si ut nunc pro tunc dictis benefitijs ex
presse renuntiamus et omnialiter ac dicto
foro submittimus Et nomine meo dictae
Annae Mariae Espinos promittendum et
iurandum ad Dominum Deum ac contra
praedicta non venire et ad renuntiandum
cum iuramento benefitio senatus consul
ti Velleyani si ut nunc pro tunc promitto
et iuro ad Dominum Deum ac contra prae-

dicta non uenire et certificata per noz
infrascripti de omnibus iuribus meis et
signanter de dicto beneficio senatus con
sulti velleyani virtute iuramenti per me
in posse noz infrascripti ad dominum Deum
tt. prestiti dicto beneficio senatus consul
ti velleyani nunc pro tunc et ponte renun
tio et omni alij tt. quamuis in literis per
uos virtute pntis firmandis non tolerant po
ni pntes renuntiationes ad vltimum nos
dicti Ludouicus Espinos Michael Alcaras
et Anna Maria Espinos confitemur habu
isse et recepisse dictas centum et decem li
bras in pecunia argentea regalium vt tt.
a dicto Don Phelice Almunia abonte
et suis ratione dicti cambij et quia tt. re
nuntiamus tt. promittentes tt. obligan
tes tt. actum Alcodij tt.

Testes sunt Thomas Riudaura

Sartor et Antonius Coderch Sanifius
Alcodij haz.

Dicto die

Nos Anna Maria Espinos vidua q.m Amari
Alcaras et Michael Alcaras Clericus Villæ
de Lixo nahaz. Attendentes vos Infrascriptum
Ludovicum Espinos principalem obliga-
tionem pro nobis fecistis in quodam Cam-
bio proprietatis centum et decem librarum
per nos et vos pretitie ad Cambium sump-
tarum a Don Felice Almunia virtute
procurationis receptæ per nos Infrascriptum
hodierno die Attendentes insuper quod
vos dictam principalem obligationem
pro me fecistis absque velo Como done-
que utilitate vestra quia dictas centum et
decem libras ad nostrum Comodum deser

vierunt ~~et~~ vos in illas nullum comodum
duxeritis et cum non sit luctum nec
rationi consonum quod dam numerabea-
tis ex eo de quo utilitatem non tenetis
Et quia ~~etc.~~ Renuntiamus ~~etc.~~ Ideo ambo
simul et uterque nostrum per se et in soli
dum gratis ~~etc.~~ cum ~~pro~~ ~~etc.~~ Promitti-
mus vobis dicto Ludovico Espinos Me
dicinae Doctori Clerico ~~Alcudiae~~ has pro ti
~~etc.~~ Et vestris quod in re turno primae feriae
solvemus et extinguemus supradictum
cambium dicto Don Phelici Almunia
seu illa persona cui illud attinea preve
perare et nos solvere una cum omni-
bus illius interessibus et reinteressibus
missionibus et expensis illius quod si non
fecerimus volumus quod sit in facultate
tenestra et vestrorum ac libere positis

si voluerit vestra propria auctoritate
ad cambium persipere ad compotum nos
trum et super nos tam a vobis metipso
quam a quibus vis persona supradictas
centum decem libras et illarum inter
esse cambiare et recambiare toties quo
ties voluerit donec sitis integriter so
lutus et plenarie satisfactus de dicto cambio et
recambijs interesse et reinteresse illorum
volentes quod presentis indemnitatis instrumentum
valeat et semper suum debitum effectum
habeat tam firmando quam non firmando lite
ras dicti cambij sive recambij et pro debita
executione rerum supradictarum promit
timus servare vos et vestros bona que ves
traet vestrorum previa de causa indem
nem indemnes et indemnia tam ante
damnum quam indamno et post id nec non re

facere et relevare vobis et vestris omnes Ampluus
missiones et expensas damna que et interesse
quae quae vobis et vestris ratione predicta
sustinere et pati contingerit in iudicio vel
extra super quibus credatur etc. et facere
omne et ad implere promittimus prout su
perius est expressum omnibus exceptionibus
etc. sub pena viginti aureorum dicte pene
vie dandorum etc. pro pena etc. qua pena
etc. Ratto pacto etc. et quorum omnium etc.
Patet pro cautela in se ipsorum per pactum
pignoribus etc. Cum foris submissione etc.
proprii fori renuntiatione variatione etc.
appellatione et recursu etc. Promitten
tes et iurantes ad Dominum Deum etc.
non litigare neque impetrare etc. sub
consimili pena danda etc. qua pena etc.
Ratto pacto etc. et pro predictis etc. obli-

gamus ambo simul et uterque nostrum
per se et in solidum omnia bona etc. Re-
nuntiamus beneficijs sedendarum ac
dividendarum actionum novarum cons-
titutionum etc. foro valitt. et omnialij
etc. Et ego dicta ~~Anna~~ Maria Espinos
Promittoe ~~iuxta~~ ad Dominum Deum
contra predicta non venire et certificata
per nos infratum de omnibus iuribus
meis et signanter de beneficio senatus
consulti velleyani virtute iuramenti
per me in posse nos infrati ad Dominum
Deum etc. prestiti dicto beneficio et pontere
nuntio et omnialij ~~[illegible]~~ etc.

Testes sunt qui supra

Die iij mensis Maij Anno
Anaz Dni MDCLxxxxviij

Ego Beatrix Anna Peres uxorque Blatij

Pere Thadij hac attendens Instro receptoper
noz Infratum vigessimo septimo diemen-
sis Martij Anni Millessimi sexcentessi-
mi nonagessimi quinti Blatius Peres
filius Joannis Elisabeth Joanna Polo
Coniuges Joannes Peres et dictus Firmeus
filij dictorum Blatij Peres et Elisabethis
Joannæ Polo Procurationem fecerunt
Petro Mandler ad firmandum literas
cuiusdam Cambij proprietatis centum
librarum per dictos Blatium Peres
Elisabethem Joannam Polo Coniuges
Joannem Peres et Blatium Peres sump-
tia Agnetæ Mira Et cum dictas centum
libras deseruierunt tam ad supradictos
quam ad me dictam Beatricem Annam
Peres tractatum est inter me et dictam
Agnetem Mira quod ego firmarem pro

curationem Infrascriptam ad firmandum
nomine meo Literas supradicti Cambij
simul et insolidum cum dictis omnibus
supradictis quia propter promorientem
amdicti Blasij Peres non possunt fir
mare Literas dicti Cambij nomine dicti
Blasij Peres et quia ipso Renuntio
Ideo in presencia et de expressis concen
suet voluntate dicti Virimei Gratis
cum pnti fatio constituo Procurato-
rem meum verum certum Itaque
vos dictum Petrum Monllor aratorem
Alcodij hac abnte vt ad nomine
meo et pro me firmandum et subscriben
dum nomen et cognomen meum seu ves
trum dicto procuratoris nomine tamen
primis quibus insecundis et sic porrexerit tertia
Literis supradicti Cambij per omnes supra

dum ea omnia quae ego si personaliter
essem facere et firmare possem iuxta stil
lum in longia mercatorum Vat. assuetum
Renuntiandum que beneficijs sedendarum
ac dividendarum actionum novarum
Constitutionum tt. foro Vat. tt. Epistolae
Divi Adriani et legi unde quaeritur ff. Como
dati meo proprio foro Promittendum et iuran-
dum ad Dominum Deum tt. Contra prae
dicta non venire et ad renuntiandum
cum iuramento ad Dominum Deum tt.
beneficijs senatus consulti velleyani Authen-
tica si qua mulier tt. Dotique tt. Sicuti
nunc pro tunc dictis beneficijs expresse re
nuntio et promitto et iuro ad Dominum
Deum tt. Contra praedicta non venire et cer-
tificata per nos infrascriptum de omnibus iuri-
bus meis et signanter de beneficijs senatus

Senatus Consulti velleyani et Authentica
Si qua mulier &c. Dotique &c. Virtute Iura
menti per me in posse nos Infrati ad Do-
minum Deum &c. prestiti nunc pro tunc
dictis bene filijs expresse renuntio et om
nia alijs quam vis in literis per vos virtute
pnitis firmandis non soleant poni pnites
renuntiationes Confiteor habuisse dic
tas Centum Libras in pecunia argentea re-
galium vat. a dicta Agnete Mira si
mul et insolidum cum omnibus supra
dictis sens que sentenga que dites
Centlliures son altres sino les matei
xes que Confessaren sebre dits Blay Pe-
res Elisabeth Joanna Polo Joan Peres y
Blay Peres mon marit de dita Enes Mira
Intelectis &c. Et quia &c. renuntiatio &c.
Promittens &c. obligans &c. Actum Alio-

dijs ttª

Testes sunt Thomas Pastor filius
Didaci Lanificus et Mathias Pastor
filius Thomæ Carminator Aliodij hujus

Die quinto mensis Maij anno
Anat. Dni MDCLxxxxviij

t. c. p. Sit omnibus notum quod ego Josephus Mon-
llor filius Christophori Arator Aliodij hujus
Gratis ttª cum pnti ttª confiteor habuisse
realiter numerando a vobis Petro Corbi Cuiª
et Amatare Garcia Aratore Villæ de
Ebi haz abnte dicto Amatore Garcia pnte
vero dicto Petro Corbi et vestris per manus
tamen et ex pecunijs dicti Petri Corbi pro
ut dictus Petrus Corbi dixit quod solvebat
ex pecunijs suis et non ex dicto Amatore

Garcia quinquaginta quatuor libras
quinque solidos et tres denarios pecuniae vatis
per vos mihi debitas hoc est quinquaginta libras
ratione cuiusdam cambij consimilis quantita-
tis per vos a me sumpti virtute procurationis
receptae per nos infratum primo die mensis Mar-
tij anni millessimi sexcentessimi nonagessimi
quarti tres libras quindecim solidos ratione
interessibus in dicto decursis ex secundo die men-
sis Augusti anni millessimi sexcentessimi nona-
gessimi septimi usque in praesentem diem et reliquos
decem solidos et tres denarios ad complementum
supradictae quantitatis ratione iuris domus fe-
rialis et attinentibus suae Magestatis in dicto
cambio debitis ex secundo die mensis Augusti
anni millessimi sexcentessimi nonagessimi
septimi usque in praesentem diem cancellans dic-
tum cambium etc. Et quia etc. renuntio etc.

Actum Alcodij etc.

Testes sunt Vincentius Peres Pbr
et Joannes Gonsalbes filius Joannis
Tonsor panni Alcodij hac

Dicto die

Ego Petrus Corbi Civis Alcodij hac gratis etc.
cum presenti etc. facio constituo etc. Procuratorem
meum verum certum etc. Itaque vos Pe-
trum Monllor aratorem Alcodij hac ab
nunc etc. Vt. ad nomine meo et pro me fir-
mandum et subscribendum nomen et cogno-
men meum Ancestrum dicto procuratoris
nomine tam in primis quam in eum disessio
porluerit tertia literis cuiusdam cambij
proprietatis quinquaginta librarum pecuniae
argenteae regalium valentiae per me presenti die
ad cambium sumptarum habitarum et recep

tarum a Josepho Monllor filio Christophori
aratore Aliodij haz ad feriam mensis Junij
primiuenientis pntis anni et solutiones
siue pagos mensis Augusti postea et inme
diate seu Iuri eas que remittendum ad Me-
tinam dicti Cam poet ad domum ferialem
Don Emanuelis Jorda Ciuitatis Setabis seu
ad alias quascumque domos feriales etc. dic-
tas que firmam seu firmas faciendum nomi
nemeo et promettam in literis dictae feriae
in omnibus alijs ferijs siue recambijs dicti Cam-
bij in [illegible] de sequentibus donec et quousque dictum
Cambium vna cum interessibus et reinteressi
bus missionibus et expensis illius extinguantur
et penitus resolvantur. Et generaliter circa prae
dicta faciendum ea omnia quae ego si personali-
ter essem facere et firmare possem iuxta stil
lum in longia mercatorum Valentiae assuetum

Renuntiandum que familiaturę cessę mi
litię Centurionatui Capitanię Maquinarię
Indulijs quinquinalibus et bonorum cessio
nibus tam obtentis quam obtinendis meo proprio
foro submitendum que foro et Iuris dictio-
ni per dictum Josephum Monllor eligendum
et omni alij Iuris et Autinone pro tunc dictis
bene filijs expresse renuntio et omni alij et dicto
foro submitto quamvis in literis per vos dir-
tute presentis firmandis non soleant poni presentes
renuntiationes confiteor habuisse et recepisse
dictas quinquaginta libras in dicta pecunia a
dicto Josepho Monllor presente et suis ratione dicti
Cambij Et quia etc. Renuntio etc. Promittens etc.
obligans etc. Actum Alcodij etc.

Testes sunt qui supra

Die Decimo mensis Maij anno
a nat. Dni MDCLxxxxviij

Copia de
y la donacion
bastia Carrio
y deu lo Salati

En nom de Nostre Señor Deu Jesuchrist y de la Sacra

tissima y humil verge Maria mare sua espe
sial advocada mia sia y de todos los pecadors amen
Com no hi haja cosa mes certa que la mort ni mes
inserta que la hora de aquella e me per amor de
a cojo Mosen March Antony Montllor
Pbre de la vila de Alcoy hati estant mal en lo
llit de greu malaltia corporal de la qual temp ch
morir estant en pero per gracia de Nostre Señor
Deu Jesuchrist en mon bo es ancer en te niment
memoria integra clara y manifesta para ula
y ab tal disposicio de ma persona que indubi-
tadament puch testar y codicillar y ultimament
dispondre de tods mos bens drets y herencias segons
que al moi y testimonis de Jus escrits clarament
consta y apar invocada primerament la sanc
tissima Trinitat y son divinal adiutori convo
cats pregats y demanats los noi y testimonis de
Jus escrits faseor dene aquest meu ultimy dar
rer testament ultimay darrera volunt ad mia

Eneperla forma seguent

Primerament acomane la mia anima a Nos-
tre Señor Deu Jesuchrist qui la ha creada al qual
supplique molt humilment la vulla collocaren
la sua sancta gloria quant ora sia amen

Item Reuoque y vull hauer per reuocats ab lo-
presenti meu vltimy darrer testament tots y qual-
se vols altres testament o testaments codicilo
codicils e altres qualsevols vltimes y darreres
voluntads mies per mi fets y fetes en may
poder de qualsevol noz o noz. e sots expres-
sio de qualsevols paraules hatsien deroga-
tories delles quals no em recorde les quals vull
hauer asi per repetides y expresades com si de
mot a mot paraula per paraula hi fo-
sen escrites y continuades

Item vull yes ma voluntad que tots mos torts
deutes e injuries sien pagats y satisfets pagades

E

y sabis fetes ada aquella persona o personesque
mostraran yo estar tengut y obligat abades
Contractes albarans testimonis dignes de fe
y altres llegitimes proues for de animas
bona conciencia ene sobre a sobe nignam.t
observat

Item Eleixch Eclesiastica sepultura al
meu cos eca dauer eser feta apres los dies
dela mia fi en la Eglessia deles monges de
el Sanct sepulcre dela vila de Alcoy en lo
vas eo sepultura de dites monges pregant
los a dites monges molt humilment hotin-
guen perbe Esicas les dites monges per los fins
que els paregues no volguessen deixar soter-
rar lo meu cos eca dauer en la dita sua sepultu-
ra en tal cas aixi mateix supplique a dites
monges tinguen perbe de deixar me fer una
fos a en dita Eglessia a la part dela capella

e

deel Niño Jesus deel miracle aon puga
ser soterrat lo meu cos —
Item vullyes ma voluntad que lo meu cos
e ad auer sia lliurat a eclesiastica sepultu-
ra abvesti dura sacer dotal deel modo que
els sacer dots se acostumen soterrar —
Item vullyes ma voluntad que al meu so-
terrar asistix quen tods los capellans de la
Eglessia Parrochial de la Vila de Alcoy ab
la Creu grany que tod lo restant deel meu so-
terrar se fasa a voluntad de els meus mar
mesors per mi dauall nomenadors e deel
modo y en la asistencia que els pareixera
a dits mos marmesors —
Item vullyes ma voluntad que per los meus
marmesors sien preses de mos bens per abe
de la mia anima cent lliures moneda de
valia de les quals vull sia pagat lo gasto de

el meu soterrar lo acompañament de dits
Capellans la Caritad de les vestidures sacer
dotals funeraries y obres pies y todlo a da-
quell Conservent de el modo que los meus
marmesors dispondran lo soterrar y de lo que
sobrara de dites cent lliures per anima mia
preses pagat todlo damunt dit vull siendades
per los meus marmesors als frares de sanct
francis de la vila de Alcoy cinch lliures de
Caritad y aixi mateix vullyes ma voluntad
que de lo que sobrara de dites cent lliures
per anima mia preses pagat todlo damunt
dit per los meus marmesors siendades a
Mos en Thomas Sempere Pbre de la vila
de Alcoy haj quatre lliures moneda de vatá
de Caritad pera que aquell encelebre pera
be de la mia anima vint misses resades
de requiem a quatre sous de Caritad per cas-

una misa que importen dites quatre lliures y
diximateix vullyes ma voluntad que de lo que
sobrara de dites cent lliures per anima mia
preses per anima mia preses pagat todlo
damunt dit vull que per los meus mar me-
sors siendades a les monges de el sanct sepul
ure de la vila de Alcoy cien lliures pera que aque
llesen fasen a sa voluntad en obres pies en la cape
lla de el Niño Jesus de el miracle que esta en dita
Eglesia de el sanct sepulure E de lo que sobrara de
dites cent lliures per anima mia preses pagat
todlodamunt dit vullyes ma voluntad se me ce
lebren misses resades de requiem quantes dir y ce
lebrar se podran pera be de la mia anima a volun
tad de els meus mar mesors donant per casu
na misa la caritad de quatre sous volent que
lo dia de el meu obit se me celebren de les damt.
dites mises totes les mises que es puguen celebrar

Item no mene en mar mesors y de aquest meu
vltimy darrer testament, e executors y distri
buhidors a Joseph Monllor mon pare Laurador
de Alcoy hoz a Mosen Pere Guerau a Mosen Rico
Lau Margarit Dr. en S. Sta. vicari de la Eglessia
Parrochial de la vila de Alcoy a Mosen Vicent
Peres Pbres y a Dionis Monllor mon germa Lau
rador de Alcoy hoz a tots lunts o al altre de aquells
en cas de absencia no tencia premoriencia o altre
lust inpediment de el altre de aquells donantlos
y conferintlos tot ple y bastant poder tal qual a
semplants mar mesors testamentaris per fuers y
privilegis de el pnt regne sels sol y acostuma
donar y yo puch y dech donar —
Item Done de ixey llegue al Sr. Arquebisbe
de la Ciutad y regne de Valencia cinch sous per part
y per llegitima falsidia trebelianica y todaltre
qual se vol dret que en mos bens puixa tenir y

tinga —

Item done deixey llegue a Anna Maria Gis
bert donsella de Alcoy haz filla de Roch Gisbert
deu lliures moneda de vaella y que dites deu lliures
lis paguen de lo que em de huen el Doctor Vicent
Carbonell de la vila de Alcoy haz y Bertomeu Al
leix del poble de Benifallim haz a fer de dites
deu lliures a ses voluntads com de cosa sua propria
Item done deixey llegue a Maria Pasquala sir
uent a Rita Esperansa siruent a Chatalina
siruent donselles de la vila de Ibi haz filles de Tho-
mas siruent a les tres deu lliures moneda de
vaella per a que se les partix quen higualment y que
dites deu lliures es paguen de lo que em de huen dits
Doctor Vicent Carbonell y Bertho meu Alleix
a fer de dites deu lliures a ses propries planes e lliu-
res voluntads com de cosa sua propria —
Item done deixey llegue a Vitoria Montllor

Donsella Magermana de Alcoyhaz filla de
dit Joseph Montllor Deu lliures moneda de
Valls y que estes espaguen de lo que em dehuen
dits Dr. Vicent Carbonell y Berthomeu Alletx
a fer de dites Deu lliures a ses propries planes
e lliures voluntads com de cosa sua propria
En tods los altres bens meus mobles e inmobles
sehents y semouents de ites drets y accions meus
e mies e ami per tanyents e per tañyer podents e
deuents llunys o prop a rade pnio en los deuenidor
per qual se vol titol causa via modo manera e
raho hereu meu propi universal y en cara gene
ral a mi fas e instituhcisch per dret de institucio
a Dionis Montllor Laurador de la vila de Al
coyhaz mon germa a fer de dits bens drets y he-
rencia mia a ses propries planes e lliures volun
tads com de cosa sua propria
E per quant em recorde que en lo acte de la institu-

cio y fundacio dela Capellania Eclesiastica
que al pri so Capella instituhi day fundada en
la Eglessia deel monastir deel Sanct Sepulcre
deles monges deel orde de St. Augusti dela
Vila de Alcoy sots sancta inuocacio deel nom
de Jesus rebut per Mosen Andrea Mulet Pbre
noj apostolich y archiuer dela Curia Eclesiastica
de Valla en Dihuit dies deel mes de Dehembre de
el any Mil sisents norantados em deixaua fa
cultad de millorar añadir reuocar corregir y dis
pondre acerca de dita Capellania tant en vltima
voluntad com en los contractes entre uiusen aquella
forma y modo que a mi fos ben dit segons en dita
Institucio y fundacio es conte ara vsant deesta
facultad vally esma voluntad que dit Joseph Mont
llor mon pare presente la primera presentacio
de dita Capellania ala persona que ben vist lisia
ara sia atrom de Montllor ara sia aaltri vo-

lent que en lo demes que conte dita institucio y
fundacio de dita capellania que de ensa forsa y
valor del modo que en dita institucio y funda-
cio de dita capellania que de ensa forsa y valor
del modo que en dita institucio y fundacio
es conte com tanso la ment vull y es ma voluntad
dar esta ampliacio per acta volta y no mes
Aquest es lo meu ultimy darrer testament ul-
timay darrera voluntad mia lo qual y lo qual
vull valga per dret de darrer testament ultimay
darrera voluntad mia e si per dret de darrer
testament ultimay darrera voluntad mia no
valia y valer no podria vull valga per dret de
darrers codicils testament nuncupatiuo per
aquella millor via forma modo manera era ho
que mes y millor valer y tenir puixa y mes a la
mia intencio sia aplicable lo qual fonch fet en
la vila de Alcoy a deu dies del mes de Maig

6 de el any dela Nat. de Pere Señor Deu Jesu-
christ de mil sicents noranta huit (1.) ñal de
mi dit Mos en March Antony Mont llor
que lo pnt testament fa lo ferme y conferme
y vull y man apres los dies dela mia fi sia portad
a sa de guda y real execucio dela primera linea
fins la darrera hulusive si e segons per mi esta
disposit y ordenat.

Pnts foren per testimonis a la confeccio
y ordinacio de el preinsert meu vltimy
darrer testament especialment conuo-
cats pregats y demanats Joan Sem-
pere Pere Sempere fills de Pere Sempere
Laurador y Roch Mont llor fuster de
Alcoy hai los quals interrogats per mi
lo noi infra. Sconeixien al dit testador
y si estaua aquellen disposicio de poder tes-
tar y vltimament dispondre de tots

sos bens drets y herencia dixeren que si lo dit
testador dix conexer als dits testimonis y ami
lo noz rebedor de dit testament nomenantatoos
persos noms y cognoms e yo dit noz conexer a dits
testador y testimonis y dit testador estar en dispo-
sicio de poder testar

Adpu En apres en vint y cinch dies de el mes de Juny de el any
de la Nat. de Nre. Señor Deu Jesuchrist de Mil
sisents noranta huit lo pre insert testament fonch
per mi Thomas Mon llor noz rebedor de dit testament
llest y publicat ab veu alta clara e inteligible de
la primera linea fins la darrera inclusive en la
casa a on lo dit testador vivint estava y habitava
e pasa de la pnt vida en la altra situada en lo
raval nou de la vila de Alcoy en lo carrer vulgo
dit de Sanct Francesc a instancia y requesta de el
damunt dit Dionis Mont llor laurador de Alcoy haz
uno de els marmesors y hereu en dit testament nome

Adm

nat e Instituhit e en Continent publicat dit
testament lo dit Dionis Montllor dix que per
amor y reuerencia de Nostre Señor Deu Jesuchrist
y per la molta voluntad que tenia a dit difunct
acceptaua dita Marmesoria com de fet la accep
ta y Carrech de aquella y tambe dix lo dit Dionis
Montllor que acceptaua com de fet accepta
dita herencia a ell deixada ab beneficio pero de
inuentari protestant que per fer aquell temps
algunoli precorrega protestant que no vol ser
tengut vetra vires ereditarias sino tan solament
en quant basten los bens de dita herencia y no en mes
aliter nec alias e finalment protestant de tot ço
y quant li es llicit y per mes protestar a tota sa uti-
litad y profit y omnimoda saluetad de sos drets y
de el millor modo que pot Requerint a mi dit noz
que de totes les dites coses li rebes al dit Dionis
Montllor acte publich per a auer ne memoria

Ad pp. en lo es de uenidor lo qual per mi conoz Ignaci Li
fonch rebut en los lloch dia mes e any de sus dits
Pnts foren per testimonis a totes les dites coses
frances Ampere perayre y Christofol Peres de Joseph
fuster de Alcoy haz

die xiiij mensis May anno
Anaz Dni MDCLxxxxviij

Ecos Brunus Carbonell et Michael Margarit
Ciues Alcody haz ambo simul et uterque nos-
trum per se et insolidum Gratis etc. cum pntibus
facimus constituimus etc. Procuratorem nos-
trum verum certum etc. Ita quod vos Petrum
Monllor aratorem Alcody haz absentem etc. Vbi ad
nomine nostro et pro nobis firmandum et subs-
cribendum nomina et cognomina nostra et
uterque nostrum per se et insolidum seu uestrum

E

dicto procuratoris nomine tam in primis quam
in secundis et si oportuerit tertia literis cuius-
dam cambij proprietatis quinquaginta li-
brarum pecuniae argenteae regalium vatae per
nos praesenti die ad cambium sumptarum habita
rum et receptarum a Vincentio Descals cive Aho-
dij hac ad feriam mensis Junij primi venien-
tis praesentis anni et solutiones suae pagos mensis
Augusti postea et in mediate secuturi eas quere-
mittendum ad Rhetinam de el Campo et ad do-
mum Pherialem Don Emanuelis Jorda civita-
tis Setabis seu ad alias quascumque domos fe-
riales etc. Dictasque firmam seu firmas facien-
dum nomine nostro et pro nobis et uterque
nostrum per se et in solidum tam in literis
dictae feriae quam in omnibus alijs ferijs sive re cam-
bijs dicti cambij inde sequentibus donec et quo
usque dictum cambium una cum interessibus et

re interessibus missionibus et expensis illius ex
tinguantur et penitus resolvantur et genera-
liter circa predicta faciendum ea omnia que nos
si personaliter essemus facere et firmare posse-
mus iuxta stillum in longia mercatorum vat.
assuetum renuntiandumque bene filijs seden-
darum ac dividendarum actionum novarum
constitutionum pro foro vat. familiaturę
cessę militię centurionatui capitanię maquine-
rię indulijs quinquinalibus et bonorum cessio-
nibus tam obtentis quam obtinendis nostro proprio
foro etc. et omni alij iuri etc. sicut nunc pro tunc
dictis bene filijs expresse renuntiamus et omni alij
etc. et dicto foro submittimus confitemur habu-
isse et recepisse dictas quinquaginta libras in
dicta pecunia a dicto Vincentio Descals absente
et suis ratione dicti cambij et quia etc. renun-
tiamus etc. promittentes etc. obligantes etc.

Actum Alcodij etc.

Testes sunt Vincentius Segura Pharmacopola et Josephus Monllor filius Pascalij Orator Alcodij etc.

Die XVj mensis Maij anno
Anat. Dni MDCLxxxxviij

Ego Joannes Baptista Vilella Pbr. S. T. Dr. Rector aut Vicarius perpetuus Parrochialis Ecclesiae Villae de Gbi Gratis etc. cum pnti etc. facio Constituo etc. Procuratorem meum verum certum etc. Atque etc. vos Martinum Asensi S. T. Dn. Civitatis Valentiae habitantem etc. Vt. ad nomine meo et pro me Comparendum coram Illmo et Exmo Domino Archiepiscopo Valentino seu eius officiali Vicario et Gubernatore generali aut coram illorum scriba seu persona

nihil deest

vel personis ad quam vel ad quas spectet et ibidem
faciendum professionem fidei quem ut rector aut
vicarius perpetuus facere teneor iuxta decreta
Sancti Consilij Tridentini et Literas Sanctissi-
mi patris Pij quarti Phelicis recordationis con-
fitendo credendo et observando sicut credo con-
fiteor et observo omnia in dictis decretis Consilij
Tridentini et Literis dicti Sanctissimi Patris
Pij quarti contenta formiter et firmiter
et circa predicta quodcumque iuramentum
in animam meam facto pectore more sacer-
dotali ac prout solitum est de iure prestare
debeo ad Dominum Deum etc. Prestandum
et quodcumque instrum ac confessionem pro-
missionem et firmam quoscumque necessarios
circa predicta iuxta Curie Ecclesiastice va-
lentine et que in similibus fidei professionibus
facere solitum est faciendum et generaliter

omnia alia et singula faciendum et libere
exercendum que merita predictorum postu-
lant et requirunt Promittens etc. obligans
etc. Actum Alcodij etc.

Testes sunt Andreas Pydro Lamfius
Ville Alcodij et Guillermus Rengual
agoso oppidi de Benialiresp.e haz.

Die xx mensis Maij anno
Anaz Chri MDCLxxxxviij

Ac p. Nos Ignatius Botella et Joannes Botella cura-
tores Alcodij haz ambo simul et uterque nos-
trum per se et insolidum Gratis etc. cum pnti etc.
facimus constituimus etc. Procuratorem nos-
trum verum certum etc. Itaque etc. vos Vincentium
Garcianoz Ville de Ebi haz absentem etc. ad omnes
omnes lites nostras motas et de cetero mouendas

tam active quam passive Largo modo uenposse
substituendi etc. Promittentes etc. obligantes etc.
Actum Alcodij etc.

Testes sunt Josephus Monllor filius
Pascalij et Josephus Monllor filius
dicti Josephi aratores Alcodij Haz

Die xxviij mensis Maij anno
Anat. Dni MDCLxxxviij

Ego Hieronymus Cortes nepos Gasparis Civis
Villae de Ybi Haz Gratis etc. cum praesenti etc. facio
constituo etc. Procuratorem meum verum
certum etc. Atque etc. vos Petrum Monllor
aratorem Alcodij Haz absentem etc. Vt ad no-
mine meo et pro me firmandum et subscriben-
dum nomen et cognomen meum seu vestrum
dicto procuratoris nomine tam in primis quam

in secundis et sic portuerit tertia Literis
cuiusdam Cambij proprietatis sexaginta li
brarum pecuniæ argenteæ regalium vat.
per me dictum Hieronymum Cortes pntidie
ad Cambium sumptarum habitarum et
receptarum a Dionitio Monllor oratore
Aliodij hac ad feriam mensis Junij primive
nientis pntis anni et solutiones sive pagos
mensis Augusti postea et in mediate sequenti
eas que remittendum ad Metinam del Campo
et ad Domum ferialem Don Emanuelis
Jorda Civitatis Setabis seu ad alias quas
cumque domos feriales etc. Dictas que fir-
mam seu firmas faciendum nomine meo
et prometam in literis dictæ feriæ qs. in omni-
bus alijs ferijs sive recambijs dicti Cambij in-
de sequentibus donec et quousque dictum Cambi-
um una cum interessibus et reinteressibus

missionibus et expensis illius extinguantur
et penitus resolvantur et generaliter circa
prædicta faciendum ea omnia que ego si per
sonaliter essem facere et firmare possem iuxta
stillum in Longia mercatorum Vat. assue-
tum Renuntiandumque familiaturæ cessæ
militiæ Centurionatui Capitaniæ Iudiciis
quinquinalibus et bonorum cessionibus tam
obtentis quam obtinendis meo proprio foro sub-
mittendumque foro et Iurisdictioni per dic-
tum Dionitium Monllor eligendum si
cuti nunc pro tunc dictis benefitijs expresse
renuntio et dicto foro submitto quamvis in
literis virtute præsentis firmandis non soleant
poni præsentes renuntiationes Ad ultimum
ego dictus Hieronymus Cortes Confiteor habu-
isse et recepisse dictas sexaginta libras in
pecunia argentea regalium Vat. a dicto

Dionisio Monllor pnte et suis ratione dicti
Cambij Et quia etc. Renuntiatio Promittens
etc. obligans etc. Actum Alcodij etc.

Testes sunt Franciscus Sempere Lani-
ficus et Christophorus Cherol sul-
ponarius Alcodij hab.

Die xxx mensis Maij anno
Anat. Dni MDCLxxxxviij

Anno Anat. Dni Millessimo sexcentessimo
nonagessimo octauo die vero intitulato tri-
gessimo mensis Maij Comparent dauant de
mi lo noz y testimonis de Iusescrits Mau-
risi Martines y Vicent Pusol Carnisers de
Alcoy hab. els quals confessen tenir encomanda
dels Iusticia Iurats Sindich de la Vila de
Alcoy pnti Vicent Descals Ciutada Iuraten

Cap dela Vila de Alcoy el de mes Justicia Ju
rats y sindich ausents els bens seguents —
Primo vna arroua de ferro —
Item altra arroua de ferro —
Item mija arroua de ferro —
Item altra mija arroua de ferro —
Item dos lliures de ferro —
Item altres dos lliures de ferro —
Item vna lliura de ferro —
Item altra lliura de ferro —
Item mija lliura de ferro —
Item altra mija lliura de ferro
Item vn gochde pedres de pesar la carn de
Macho de ferro —
Item vn gochde pedres de pesar la carn de Mol
to de ferro —
Sol pera pesar la carn de Molto deles carnise
ries de dita Vila —

Item dos Corrioles de fusta

Item dos pesos de ferro abbalanses de Coure

Item un Canasto de arro manar los machos y Moltons

Els quals bens los dos Iunts y Casiu de persi y asoles prometen tornar a dits Iusticia Iurats y Sindich sempre que els Aos demanat omnibus dilationibus &c. Sub pena viginti solidorum dictæ pecuniæ dandorum &c. Pro pena &c. Qua pena &c. Ratto pacto &c. Ad quorum omnium &c. fiat executoria largo modo &c. Cum fori sum missione &c. Proprij fori renuntiatione variatione &c. Appellationis et recursus &c. Promisserunt non litigare neque impetrare &c. Sub consimili pena danda &c. Qua pena &c. Ratto pacto &c. Et pro predictis &c. obligarunt ambo simul et uterque illorum per se et in solidum &c. Mobiliato Renun-

tiarum bene filijs sedendarum ac dividen
darum actionum novarum constitutionum
ꝛc. foro valeat. et omnialiter actum Alcodij ꝛc.
Presentes foren per testimonis Antoni Iulia
et Joseph verdu de Joan Arrieros de Alcoy haz.

Die iiij mensis Junij anno
Anat. Dni M.D.Lxxxxviij

Nos Josephus Monllor filius Christophori et
Dionisius Monllor aratores Alcodij haz. ambo
simul et uterque nostrum per se et insolidum
tamquam duo ex manumissoribus animae Marchi
Antonij Montllor q.o Pbri Prout de dicta
manumissoria constat ultimo dicti q.o Mar
chi Antonij Montllor Pbri testamento per
nos infrascriptum recepto decimo die mensis Maij
proxime praeteriti presentis anni dicto nomine

am [illegible] simul et uterque nostrum per se
et in solidum Gratis etc. Cum presenti etc. facimus
Constituimus etc. Procuratorem nostrum
verum certum etc. Magnificum vos Vincenti-
um Peres Pbrum Alcodij hac absentem etc.
Vt. ad omnes lites nostras motas et de cetero
movendas tam activae quam passive largo
modo cum posse substituendi etc. Promit-
tentes dicto nomine etc. obligantes eodem
nomine etc. Actum Alcodij etc.
Testes sunt Guillermus Gueraces
et Petrus Llopis Aratores Alcodij hac.

Die viij mensis Junij anno
a nat. Dni MDCLxxxxviij

Ego Vincentius Segura Pharmacopola villae
Alcodij et Michael Canet Arator oppidi de

Benimas ot resp.e haz ambo simul et uter-
que nostrum perse et insolidum Gratis etc.
Cum pnti etc. facimus constituimus etc.
Procuratorem nostrum verum certum etc.
Itta q.d etc. vos Petrum Monllor aratorem
Alcodij haz abnm etc. abnm etc. V.s. ad no-
mine nostro et pro nobis firmandum et subs
cribendum nominaet cognomina nostra
et uterque nostrum perse et insolidum seu
vestrum dicto procuratoris nomine tam in
primis q.s in secundis et sic por huerit tertia
literis cuiusdam Cambij proprietatis cen-
tum librarum pecuniae argentiae regalium
Vat. per nos dictos Vincentium Segura et Mi-
chaellem Canet pnti die ad Cambium sump-
tarum habitarum et receptarum a Ignatio
Sempere filio Ludovisi Alcodij haz ad feria
Mti et pntis mensis Junij et solutiones huc pa-

gos mensis Augusti postea et in mediate
seu luri eas que remiten dum ad Thetinam
del Campo et ad Domum Pherialem
Don Emanuelis Forda Ciuitatis Setabis
seu ad alias quascumque domos feriales
et dictas que firmam seu firmas faci
endum nomine nostro et pro nobis et uterque
nostrum per se et in solidum tam in literis
dictae feriae quam in omnibus aliis feriis suae
recambiis dicti cambii inde sequentibus
donec et quousque dictum cambium et nouum
interessibus et reinteressibus missionibus
et expensis illius extinguantur et penitus re
solvantur et generaliter circa praedicta fa
ciendum et omnia que nos si personali
ter essemus facere et firmare possemus iux
ta stillum in longia mercatorum vati
assuetum renuntiandum que benefitiis

sedendarum ac dividendarum actionum
novarum constitutionum tt.o foro vat.
tt.o familiaturę cessę militię centurio-
nalui capitanię maquinerię indulijs
quinquinalibus et bonorum cessionibus
tam obtentis qz. obtinendis nostro proprio
foro et omni alij tt.o submitendumque foro
et iuris dictioni per dictum Egnatium sem-
pere eligendum sicuti nunc pro tunc
dictis beneficijs expresse renuntiamus
et omni alij tt.o et dicto foro submitti-
mus quamvis in literis per vos virtute pre-
sentis firmandis non soleant poni pnites
renuntiationes ad ultimum nos dicti
vincentius segura et Michael canet con-
fitemur habuisse et recepisse dictas centum
libras in pecunia argentea regalium vat.
a dicto Egnatio sempere pnite et suis ratione

dicti Cambij Et quia ttª Renuntiamus ttª
Promittentes ttª obligantes ttª Actum
Alcodij ttª

Testes sunt Ludovicus Miro filius
Jacobi Lanifius et Didacus Abaõ
Carminator Alcodij hic —

Dicto Die

p Ego Michael Canet Orator oppidi de
Benimasothaz Attendens vos Infrahum
Vincentium Segura prinsipalem obliga
tionem promeffecistis in quodam cambio
proprietatis centum Librarum per me
et vos sumpto a Ignatio Sempere virtu
te procuratio nis recepte per nos Infrahum
hodierno die Attendens insuper vos dictam
prinsipalem obligationem fecistis absque
vullo comodo vestro quia dictas centum libras

E

ad meum comodum deservierunt et vos in
illas nullum comodum duxeritis et cum non
sit iustum quod damnum habeatis ex eo de
quo utilitatem non tenetis Et quia ex re-
nuntio ... Ideo huitioni et securitate vestra
providere cupiens Gratis etc. cum presenti etc.
Promitto vobis dicto Vincentio Segura
Pharma Copola Alcodij haz presenti etc. Et ves
tris quod in re turno primae feriae solvam
et extinguam supra dictum cambium dicto
Ignatio sempere seu illi persone cui il
lud ad tinenat recuperare et me solve
re una cum omnibus illius interessibus et
re interessibus missionibus et expensis illius
quod si non fecerim volo et mi placet quod sit
in facultate vestra et vestrorum ac libere po
sitis et valeatis si volueritis vestra propria
auctoritate et voluntate et sine convocatione

mea ad Cambium persi perest asumere
ad Com polum meum et superme tamauo
bis met ipsa quia a quibus uis persona vobis
bene vista supradictam quantitatem dic
tarum Centum Librarum et illarum inter
esse Cambiare et recambiare donec et quousque
sitis integriter solutus et plenarie sa-
tisfactus de dicto Cambio et recambijs inter
esse et reinteresse illorum volens quod pmtis
indemnitatis instrumentum valeat et semper suum
debitum effectum habeat tam firmando quam
non firmando Literas dicti Cambij siue recam
bij Et pro debita executione rerum supradic
tarum Promitto seruare uos et vestros bo-
na que uestra et vestrorum preuia de cau
sa indemnem indemnes et indemnia tam
ante damnum quam in damno et post id nec non
reficere et soluere vobis et vestris omnes sumptus

missio nes et expensas que vobis et vestris ratio-
ne prędicta sustinere et pati contingerit in iu-
ditio et extra super quibus credatur etc. Et
facere omne et adimplere promittimus ut supe-
rius est expressum omnibus dilationibus etc.
Sub pena viginti solidorum dictę pecunię
dandorum etc. Pro pena etc. qua pena etc. Ratto
pacto etc. Ad quorum omnium etc. fiat executo-
ria incipiendo per pactum ex pignoribus etc.
Cum fori sum missione proprij fori renun-
tiatione variatione etc. Appellationis
et recursus etc. Promittens et iurans ad
Dominum Deum etc. Non litigare neque
impetrare etc. Sub consimili pena dan-
da etc. qua pena etc. Ratto pacto etc. Et pro
prędictis etc. Obligo etc. Renuntio familiaris
iurę cessę militię centurio nalui capi-
tanię maquinerię indulijs quinqui-

nalibus et bonorum cessionibus tam ob
tentis quam obtinendis et omnia alij &c. Actum
Alcodij &c.

Testes sunt qui supra

Dicto die

Nos Petrus Llopis et Ludovicus Llopis arato-
res Alcodij haz ambo simul et uter-
que nostrum per se et in solidum gratis &c.
cum presenti &c. facimus constituimus &c.
Procuratorem nostrum verum certum &c.
Atque &c. vos Petrum Monllor aratorem
Alcodij haz absentem &c. Vt ad nomine
nostro et pro nobis firmandum et subscri-
bendum nomina et cognomina nostra et
uterque nostrum per se et in solidum seu
vestrum dicto procuratoris nomine tam in
primis quam in secundis et sic porrexerit tertia

Literis Cuiusdam Cambij proprietatis tri-
ginta librarum pecuniae argenteae regali-
um vat. per nos dictos Petrum Llopis et Lu-
dovicum Llopis pnti die ad Cambium sump-
tarum habitarum et receptarum a Vincen-
tio Monllor filio Andreae Lanifico Alcodij hal.
ad feriam dicti et pnti mensis Junij et so-
lutiones sive pagos mensis Augusti pos-
tea et immediate seu hurias que remi-
tendum ad Metinam del Campo et ad
Domum Pherialem Don Emanuel Lisfor
da Civitatis Setabis Sevadalias quas-
cumque domos feriales et dictas que fir-
mam seu firmas faciendum nomine nos-
tro et pro nobis et utrique nostrum per se
et insolidum tam in literis dictae feriae
quam in omnibus alijs feriis sive cambijs
dicti Cambij inde sequentibus donec et

quousque dictum Cambium una cum in
teressibus et re interessibus missioni-
bus et expensis illius extinguantur et
penitus resolvantur Et generaliter
circa prædicta faciendum ea omniaque
nos si personaliter essemus facere et firma-
re possemus Iuxta stilum in longiamer
catorum Vat. assuetum renuntiandum
quoque filijs secundarum ac dividenda-
rum actionum novarum constitutionum
Ecclesiæ foro Vat. Ecclesiæ familiaturæ cessæ mili
tiæ conlusionalium capitaniæ maquineriæ
indulijs quinquinalibus et bonorum cessio-
nibus tam obtentis quam obtinendis meo pro-
prio foro et omnia alijs submittendumque
foro et iuris dictioni per dictum Vincen-
tium Monllor eligendum sicut in nunc pro
tunc dictis bene filijs expresse renuntiamus

et omnia alij ꝑ Et dicti fora submittimus
quamuis in literis per vos virtute ꝑ
firmandis non solent poni ꝑ ntes renun-
tiationes Ad ultimum nos dicti Petrus
Llopis et Ludouicus Llopis confitemur habu-
isse et recepisse dictas triginta libras in
pecunia argentea regalium vat a dicto
Vincentio Monllor absente et sui oratione
dicti Cambij Et quia ꝑ Renuntiamus
ꝑ Promittentes ꝑ Obligantes ꝑ Actum
Alcodij ꝑ

Testes sunt Josephus Pasqual filius
Francisci et Ludouicus Abad filius
Balthasaris aratores Alcodij hoc

Die viiij mensis Junij anno
Anat. Dni MDCLxxxxviij

A c p Nos Jacinthus Reig arator et Antonia

Macia Coniuges Alcodij haz ambosimul
et utrosque nostrum perse et insolidum tra-
bis etc. Cum presenti etc. facimus constitui-
mus etc. Procuratorem nostrum verum
certum etc. Itaque etc. vos Petrum Monllor
Aratorem Alcodij haz absentem etc. vt. ad no-
mine nostro et pro nobis firmandum et sub-
scribendum nomina et cognomina nostra
[illegible] uter que nostrum perse et insolidum
Successorum dicto procuratori nomine tam
in primis quam in secundis et si oportuerit
tertia literis cuiusdam Cambij proprie-
tatis quinquaginta librarum pecuniae
argenteae regalium etc. per nos dictos
Iacinthum Reig et Antoniam Macia presenti
die ad Cambium sumptarum habitarum
et receptarum a Vincentio Monllor filio
Andreae Lanifico Alcodij haz ad feriam

dicti et pnti mensis Junij et solutiones sive
pagos mensis Augusti postea et immediate
Sequentes eas que remitten dum ad Retinam
del Campo et ad Domum ferialem Don
Emanuelis Jordan Civitatis Setabis seu
ad alias quascumque domos feriales dicta
que firmam seu firmas faciendum nomine nos
tro et pro nobis et uter que nostrum per se et in soli-
dum tam in literis dictis feriis quam in omnibus
alijs ferijs sive recambijs dicti Cambij inde
sequentibus donec et quousque dictum Cam-
bium una cum interessibus et reinteres-
sibus missionibus et expensis illius extin-
guantur et penitus resolvantur et gene-
raliter circa predicta faciendum ea omnia
que nos si personaliter essemus facere et
firmare possemus iuxta stillum in lon-
gia mercatorum Valentiae assuetum Renun-

tiandum que benefitijs Attendarum ac
dividendarum actio Nam novarum
Constitutionum tt.a foro Vat.ca nostro
proprio foro et omni alijs et Submitten-
dumque foro et Iurisdictioni per dictum
Vincentium Monllor eligendum si
ut in nunc pro tunc dictis benefitijs ex
presse renuntiamus et omni alijs et
et dicto foro Submittimus Et nomine
meo dicti Iacinthi Reig Renuntian-
dum familiaturae Cessae militiae Centu
rionatui Capitaniae Maquineriae indu-
tijs quinquinalibus et bonorum Cessio
nibus tam obtentis quam obtinendis si ut
in nunc pro tunc dictis benefitijs expres
se renuntio Et nomine meo dictae Anto
niae Maria Promittendum et Iurandum
ad Dominum Deum tt.a Contra predicta

7 non venire et certificata per nos infrascriptum
de omnibus iuribus meis et signanter
de bene filijs senatus consulti vellegani
et authentica si qua mulier vel dotis
que virtute iuramenti per me in posse
nos infrascripti ad dominum deum tamquam pres
titi dictis bene filijs senatus consulti
vellegani et authentica si qua mulier
tamquam dotis que tamquam nunc pro tunc sponte
renuntio et omni alij tamquam ad ultimum
nos dicti Jacinthus Reig et Antonia
Macia confiteor habuisse et recepisse
dictas quinquaginta libras in pecunia
argentea regalium vatis a dicto vir-
[illegible] centio Morillor ad ortum et suis ratione
dicti cambij et quia tamquam renuntiamus et
promittentes tamquam obligantes tamquam ad hunc
Alcodij tamquam
Testes sunt Augustinus Antonya

Et Gregorius Santonja aratores Alco-
dij haz —

Die xv mensis Iunij anno
Anat Dni M D CLxxxviij

t p c Noverint universi quod ego Don Phe
lix Devalt villae de Sexana haz tam
quam dominus de Thos de Solar infrascriptus ut
posit super illud erigere quandam
domum dicto nomine gratis et sien-
ter cum hoc presenti publico instrumento cunctis
temporibus hinc ubique firmiter
et perpetuo valituro et in aliquo non
violando seu revocando [illegible] meliori
modo quo possum stabilio ac in emphi
teosim [illegible] perpetuam concedo a tra
do seu quasi trado vobis Michaelis Pas

qual filio Josephi Carminatori villæ
Alcodij haz presenti et acceptanti et vestris
cuiusdam trocei de solar cuiusdam
domus meæ qui ad presentis est demolita
recadentis dictæ domus in vinculo q.
Josephi Jorda avum meum quaquidem
domus pertinuit mihi iustis et legiti-
mis titulis et cum dicta domus sit de-
molita per consequens dictum troceum de solar
visum est recadere in dicto vinculo instituto
per dictum q. Josephum Jorda quidem
troceum de solar habet amplitudine ad par-
tem vici decem et novem palmos parum plus
vel minus et ad partem versus el Corral Fran-
cisci Guerra quatuordecim palmos parum
plus vel minus et ex latitudine habet octua-
ginta tres palmos parum plus vel minus
ut vos dictus Michael Pasqual sitis obligatus

aderigendam domum super dictum troceum de
solar et si vos dictus Michael Pasqual vultis
ex dicto troceo de solar dimitere partem illius
pera un Corral quod sit in facultate vestra
situmet positum dictum troceum de solar in-
tus menia dicte ville Aliud ij in dicto vulgo dic
to de la verge Maria Prout confrontatur
a buno latere cum domo Petri Joannis Botella
cum domo Josephi Pasqual abalio latere cum
solar mei dicti Don Phelicis Descals et a tergo
cum Corral Francisci Guerau et a parte ante cum
dicto vico publico Hoc itaque stabilimentum
et in emphiteossim concessionem dicti troceide
solar domus prout superius confrontatur li-
mitatur et designatur dicto nomine vobis et ves
tris ut premittitur facio quoad utile dominium
tantum retento penes me et meis successoribus in
dicto vinculo directo dominio illius ac etiam

E

Cum onere Census infrati et cum pactis conditio
nibus et retentionibus sequentibus et non sine ip
sis aliter nec alias Primo quod vos et vestri sitis de
victi et obligati super dictum trocum de solar
erigendi quandam domum preterquam si vultis
dimitere quoddam trocum ego dicti trocei de solar
ad partem versus el corral dicti francisci Guerau
peracen corral contigua domus quod vos estis
obligatus erigendi quod illud dimitatis
ffitem quod erecta quod sit dicta domus vos et vestri in
dicta domo successores habeatis teneatis et bene
melioretis et in aliquo non deterioretis predictam
domum ad usum et consuetudinem boni ad
quisitoris sub pena commissi ffitem quod super dic
tum trocum de solar et erecta quod sit dicta
domus quod vos estis de victi et obligati erigendi
super dictum trocum de solar y corral si forte
desineritis nunc super dictum trocum de solar

et postea superdictam domum per vos erigendam
y Corral si forte desineritis non eligatis recog-
noscatis nec proclametis alium Dominum
seu dominos directos nisi tantum me dicto
Don Phelice Bercals et me moriente successores
in dicto vinculo sub eadem pena comisi
Item quod teneamini obnoxij que sitis et obli-
gati vos et vestri in dicta domo successores quod
estis devicti erigendi superdictum trocum de
solar y Corral si forte desineritis mihi et succes
soribus in dicto vinculo dare et solvere anno quo
libet et perpetuo pro censu annuo dicti trocei de
solar et per dictam domum quod estis obligati
erigendi supra dictum trocum de solar y Corral
si forte desineritis quadraginta septem solidos
et sex denarios pecuniae vat in die sue festo
sancti Joannis mensis Junij unica solutione
cum laudimio et fatica toto que alio iure em

2 2

phiteotico et iure ipsos percipiendi secundum
forum Vab. Primam incipiendo facere solutio
nem in die sue festo sanctifrannis mensis Junij
anni Millessimi septingentessimi et sic deinde
anno quolibet dicto in termino Item quod te
neamini obnoxij que sitis et obligati soluere
peytam qui correspondebit dicti trocei de solar
annis singulis incipiendo soluere peytam
que decurrebit ex die sue festo sanctifrannis
pritis mensis Junij ineuentum Vita cum dictis
pactis et conditionibus et cum dicto censu iuri
bus que laudimij et faticę et omnibus alijs iuri
bus emphiteoticalibus predictum stabilimen
tum et in emphiteosim concessionem supedicti
trocei de solar domus vt erigatis quandam do
mium et si volueritis dimitere vn corral vt su
pradictum est quod desinatis vobis vt premitiuer
facio tamquam dominus dicti trocei de solar

cum introitibus et exitibus et solis aceloosque
in abisum cunctis que alijs integritatibus pro
prietatibus servitutibus et pertinentijs eius de
trocei de solar adque cum omnibus alijs iuri
bus locis vaibus dicibus rationibus et stima
tionibus realibus et personalibus utilibus et direc
tis varijs sive mixtis ordinarijs et extra or
dinarijs et alijs quibus cumque mihi et meis
competentibus et competituris quovismodo res
pectu utilis dominij ipsius trocei de solar et domus
per vos erigenda et de el corral si forte desineritis
tantum cum directum volo remaneat et amper
remanere debeat penes me et post meum obi
tum successoribus in dicto vinculo pnti instro
et contentis in eodem in aliquo non obstantibus
vallo modo de quibus supra dictis iuribus et
actionibus vobis et vestris cessionem facio et con
cessionem et quibus positis vos et vestri uti frui

agere et experire in iuditio et extra iuditium
agendo conveniendo defendendo ponendo po-
nendo excipiendo replicando triplicando et alios
ad nostras omnimodas voluntates faciendo ins-
tituens inde vos et vestros inet super his que
vobis et vestris stabilio et in emphiteosim per
petuam concedo veros dominos potentes actores
et procuratores ut in rem vestram et eorum pro
piam vosque ac vestros in locum et ius meum
quoad dictum utile dominium tantum dicti tro-
cei de solar et dictae domus per vos erigendae y
corral si forte desineritis ponens et statuens
ad que confitens praedicta que vobis et vestris
stabilio et in emphiteosim concedo pro vobis
et vestris ac vestro et illorum precario nomine
tenere et possidere donec ipsorum omnium plenam
liberam realem actualem et corporalem seu qua
si habueritis et apprehenderitis possessionem quam

Liceat vobis et vestris sine me et meis et sine
auctoritate et voluntate cuiusvis iudicis aut
personae sed vestra propria auctoritate et vo
luntate quandocumque volueritis apprehen
dere et adipisci apprehensam que et ad eptam
penes vos et vestros licite retinere et haben
tenendum possidendum fruendum dan
dumque vendendum alienandum permu
tandum impignorandum obligandum et hy
potecandum et alias iuxta forales tamen
huius regni dispositiones ac cum solemnita
tibus legitimis et requisitis et non sine
ipsis aliter necalias faciendum cuivel
quibus malueritis. Exceptis clericis lo
cis sanctis militibus et personis religiosis
et alijs quas forus valet expresse duxite ex
cipiendos. Nissi dicti clerici iuxta sae
riem et thenorem fori novi super hoc editi

bona prędicta ad totam eorum vitam tan
tum acquirirent vel haberent Prout
melius plenius sanius et utilius dici po-
test scribi intelligi ac etiam cogitari
ad vestri et vestrorum commodum et sal
vamentum actonum etiam sanum et sin
cerum intellectum salvis tamen semper
mihi tam quam domino dicti hoc est
solar domus et ex dicta domo per vos eri
genda y corral si forte desineritis et
successoribus in dicto vinculo dominio
directo jam dicti hoc est solar domus
et ex dicta domo per vos erigenda y corral
si forte desineritis accensa supradicto suo
in termino ex solvendo luribusque lau
dimij et fatiae et omnibus alijs luribus
emphiteoticalibus remanentibus pari
ter et illesis in omnibus et per omnia Promit

tens dicto nomine et fide bona conve
nient vobis et vestris predicta omnia
et singula rata grata valida adque
firma semper habere tenere et indio-
labiliter observare et contra eo non fa-
cere nec venire nec contra fieri permi-
tere nec consentire palam vel occulte
aliqua ratione casu seu causa. Et the-
neor inde ac teneri volo dicto nomine vo-
bis et vestris de firma et legali evictione
huius dicti stabelimenti et in emphi
teosim perpetuam concessio et omni
bus damnis grava minibus sumptibus mis
sionibus interesse expensis litis et extra
ffa qd si forte pnti stabilimentum et in
emphiteosim perpetuam concessio aut
res vobis stabilita et in emphiteosim per
petuam concessio vel aliqua eius parti

e E

per quoscumque quovis tempore sine
petitione aliqua et iuditio sed de fac
to di mayori pari vel minori aut alios
vobis vel vestris auferretur vel impe
diretur causa facto vel ocatione mei
vel meorum de tali oblatione vel in
pedimento teneor actenerio dolo vobis
et vestris pacto speciali suscipiens in
meet meos casum huius mundi fortuitum
tamquam si res ipsa iuditialiter evin
ceretur si vero in ea re stabilita et in
emphiteosim perpetuam concessio vel
aliqua eius parte aut ratione ipsius per
aliquem vel aliquos contra vos vel vestros
fieret vel moveretur questio aliqua
lis actio petitio demanda vel controversia
de iure vel de facto in iuditio vel extra iudi
tium ordinarie vel extra ordinarie facta de

his per vos vel vestros mihi aut meis de
nuntiatione verbo vel scriptis aut
ea non facta cuiusdam dictum speciale
pactum expresse renuntio promittens
ipsis liti questioni petitioni actioni
demande vel controversie quoties acci
derit ego pro vobis et vestris opponere
et respondere onusque letigij penitus
in me susipere et assumere ac dictas cau
sas seu questiones tam prinsipales quam ap
pellationum agere ducere defendere pro
sequi et tractare ac etiam finire meis
proprijs sumptibus et expensis a prinsi
pio litis usque ad diffinitiuam senten
tiam in rem iudicatam legitime trans
actam a qua veteris appellare vel su
plicare non licet et si vobis aut vestris
plauarit positis et valeatis dictas causas

seu questiones tam principales quam apellatio
num agere diuere defendere prosequi et
tractare ac etiam finire semper tamen
vobis et vestris super hoc electione seruata
atque remissa promittens vobis et vestris
pacto speciale predicto omnem necessita
tem premissa vel eorum aliqua denuntian
di et si denuntiaueritis vel non appellandi
et supplicandi et si appellaueritis et suplica
ueritis aut non appellationes et supplica
tiones prosequendi non obstantibus quibus
vis foris legibus glosis ordinationibus et consti
tutionibus dicentibus ipsas denuntiationem
appellationem et earum prosecutionem de
bere fieri quoniam ab ipsis et omnibus alijs
expresse per pactum speciale predictum renun
tio et si vobis aut vestris gratis aut vi compul
siua causatiua seu alias dictas causas seu ques-

tiones ducere et tractare contingerit con
trauos vel vestros missiones que aliquas
vel expensas quoquomodo vel causa in
defeceritis aut si totum stabilimentum
aut inemphiteosim perpetuam conces
sio predictum et predicta per aliquem
vel per aliquos seu aliqua eius parte
euincere tur tam per vim et potentiam
alicuius quam per imperitiam iudicis ad
vocati et procuratoris vestri seu alias et
eorum aliquod sustinueritis damnum
grauamen vel interesse totum id
quicquid sit et quantum cumque fuerit
vobis et vestris integriter soluere resti-
tuere et emendare promitto et teneor
vie omni mode volentati una cum omni
bus damnis grauaminibus sumptibus
missionibus interesse et expensis predicto

ratione passis factis et sustentis sive do
tinueritis sive succubueritis in causis
vel litibus ipsis super quibus evictio
ne damnis gravaminibus missioni
bus ac interesse in presenti contractu apositis
credatur vobis et vestris solo simpli
ci juramento sine testibus et alia proba
tione quod nunc pro tunc esse contra vobis et
vestris defero et pro delato pacto predicto ha
beo et habeo ut voluit quod juramenti delationem
non possim modo aliquo revocare renun
tians legi juris a cognitioni dicentibus dela
tionem juramenti antea prius prestatio
nem posse revocari et in eius prestatione
partes presentes esse oportere pro quibus om
nibus et singulis obligo dicto nomine
vobis et vestris omnia et singula bona et
jura mea mobilia et immobilia privilegiata

Rea ne presen brae [illegible] hereraire hique ha-
bita et ha denda [illegible] autem ego di
ctus Michael Pasqual filius Iosephi
Carminatori [illegible] ibi sitis amin [illegible]
p(rese)ntis suscipiens et acceptans dictum
stabilimentum et in emphiteosim con-
cessionem supradicti troiei de solar [illegible]
[illegible] per me erigenda et construendi
[illegible] sub pactis conditionibus retentionibus
[illegible] oneribus [illegible] ibus de
super contentis et pressis ratis et sicien
ter [illegible] cum p(rese)nti [illegible] et dicto
Don Chili [illegible] tanquam domino
dicti troiei de solar p(rese)nti et acceptan
ti et successoribus in dicto et nullo [illegible]
to per dictum Josephum Gorda [illegible] sen
tibus [illegible] nihilominus tamen instato
tanquam publico et authentico per

sona hecame pro illis et omnibus alijs
quorum interest interesit aut interesse
potest vel poterit quomodo libet nunc
vel in futurum stipulante acceptante
et legitime recipiente et suis meo omnia
et singula supra dicta quatenus mea
tingunt et ad onus meum veniant facere
atendere et complere prout quemadmodum
superius continetur et dictum censum
annuatim dicto in termino annis sin
gulis vobis et successoribus in dicto vinculo
soluere et pro predictis omnibus et sin
gulis sicut premittitur atendendis firmi
ter que complendis obligo vobis et vestris
successoribus in dicto vinculo omnia et
singula bona et iura mea mobilia aut
inmobilia priuilegiata et non priuile
giata habita vbique et habenda que

fuerunt acta Alcodij die decimoquinto
mensis Junij Anno a Nat. Dni Milles-
simo septentessimo nonagessimo oc-
tavo ~~Ss~~ num meum Don Phelicis
Descals ~~Ss~~ num meum Michaelis
Pasqual predictorum qui hec respe-
ac singula singulis referendo lau-
damus concedimus et firmamus —

Testes huius rei sunt Ludovi-
cus Espinos Medicine Doctor
et Philippus Segura Practicans
Pharmacopolae Alcodij hab.

Dicto die

Noverint universi quod ego Don Phe-
lip Descals Villae de Xexona hab. tam
quam dominus de Ctros de Solar Infrat.
ut positis super illud erigere quan-

dam Domum Dicto nomine Gratis et
Scienter cum hoc presenti publico instrumento
tis temporibus hic et ubique firmiter
et perpetuo valituro et in aliquo non
violando seu revocando omni meliori
modo quo possum stabilio acinem
phiteosim perpetuam concedo actra
do seu quasi trado vobis Vincentio
Peres filio Blasij molitori villae
Alcodij haz presenti acceptanti et vestris
cuiusdam trocei de solar cuiusdam
domus meae quia ad presenti est demolita
recadentis dictae domus in vinculo
q.o Josephi Jorda avum meum qua
quidem domus pertinuit mihi
iustis et legitimis titulis et cum dicta
domus sit demolita per consequens
dictum trocum de solar vissum est reca

dere in dicto vinculo instituto per dic
tum q.º Josephum Jorda quod dictum
troceum de solar habet amplitudine
ad partem vici decem et nouem pal
mos parum plus vel minus et ad
partem versus el corral francisci
Guerau quatuor decim palmos
parum plus vel minus et ex latitu
dine habet octuaginta tres palmos
parum plus vel minus ut vos dictus
vincentius Peres sitis obligatus ad eri
gendam quandam domum supra dic
tum troceum de solar et si uos dictus
vincentius Peres vultis ex dicto troceo
de solar dimittere partem illius peraun
corral quod sit in facultate uestra si tunc
positum dictum troceum de solar intus
menia dicte ville et lodij in vico vulgo
dicto de la verge Maria Prout confronta-

turab uno latere cum solar dicti Michaelis
Pasqual quees lo que yo lihe establit al dit
Miquel Pasqual Mestro recepto per nos infra
tum hodierno die ab alio latere cum solar
mei dicti Don Phelicis Descals a tergo cum
solar mei dicti Don Phelicis Descals et cum
Domo francisci Guerau et a parte ante cum dicto
vico publico Hoc itaque stabilimentum et
in emphiteosim concessionem dicti trocei de solar
domus prout superius confrontatur limita-
tur et designatur dicto nomine vobis et ves-
tris ut premittitur facio quoad utile domi-
nium tantum retento penes me et meis sul-
cessoribus in dicto vinculo directo dominio
illius ac etiam cum onere census infrati
et cum pactis conditionibus et retentionibus
sequentibus et non sine ipsis aliter nec alias
Primoque vos et vestri sitis devicti et obligati

E

super dictum troceum de solar erigendi
quandam domum preter quod si vultis di-
mitere quoddam troceum ex dicti trocei de solar
adversus partem domus dicti francisci Guerau
pera un Corral contiguo domus quod vos estis
obligatus erigendi quod illud dimitatis
Item quod erecta quod sit dicta domus vos ea
vestri in dicta domo successores habeatis tenea
tis et bene melioretis et in aliquo non deterio-
retis predictam domum ad usum et consuetu-
dinem boni ad quisitoris sub pena comisi
Item quod super dictum troceum de solar erecta
quod sit domus quod vos estis deaciti et obli
gati erigendi super dictum troceum de solar
et Corral si forte desineritis nunc super dic
tum troceum de solar et postea super dictam
domum per vos erigendam et Corral si forte
desineritis non eligatis recognoscatis nec procla-

metis alium Dominum seu dominos direc-
tos nisi tantum me dicto Don Phelice Des
cals et memoriente successoribus indicto vin-
culo sub eadem pena comisi ittemque tenea-
mini donoxy quesitis et obligati vos et ves-
tri indicta domo successores quod estis de uicti
erigendi super dictum trocum de solar y corral
si forte desineritis mihi et successoribus indic-
to vinculo dare et soluere anno quolibet
et perpetuo pro ~~[illegible]~~ censu annuo dicti tro-
cei de solar et per dictam domum quod estis
obligati erigendi supradictum trocum de
solar y corral si forte desineritis quadragin-
ta septem solidos et sex denarios pecunie
~~[illegible]~~ in die sue festo sancti Joannis mensis
Junij unica solutione cum audimio et fa-
tica toto que alio pleno iure emphiteotico
et iure ipsos percipiendi secundum forum vale

Primam incipiendo facere solutionem in die
Sue festo Sancti Joannis mensis Junij Anni
Millessimi Septingentessimi et sic deinde
Anno quolibet dicto intermino ffitemq.
teneamini obnoxij quesitis et obligati
Soluere Peytam qui Corres pondebit dicti
trovei de Solar Annis singulis incipiendo
Soluere peytam qui decurrebit ex die Sue festo
Sancti Joannis pntis mensis Junij in eventum
et ita cum dictis pactis et conditionibus ac cum
dicto Censu Juribus que laudimij et fatiue
et omnibus alijs Juribus emphiteoticalibus
prędictum stabilimentum et in emphiteosim
Concessionem sepe dicti trovei de Solar domus
vterigatis quandam domum y si vultis di-
mitere un Corral ut supra dictum est quod de
sinatis vobis vt prę mittitur fatio tamq. do
minus dicti trovei de Solar cum introitibus

et exitibus et solis a celo usque in abissum cum
tisque alijs integritatibus proprietatibus ser-
vitutibus et pertinentijs eiusdem trocei de solar
ad que cum omnibus alijs iuribus locis vocibus
vicibus rationibus et estimationibus realibus
et personalibus utilibus et directis varijs sive
mixtis ordinarijs et extraordinarijs et alijs
quibuscumque mihi et meis competentibus
et competituris quovismodo respectu utilis
dominij ipsius trocei de solar et domus per
vos erigenda Edeel Corral si forte de sineritis
tantum cum directum volo remaneat et sem
per remanere debeat penes me et post meum obi
tum successoribus in dicto vinculo pnti instro et
contentis in eodem in aliquo non obstantibus
vel illo modo et quibus supra dictis iuribus
et actionibus vobis et vestris cessionem facio
et concessionem et quibus positis vos et vestri

Vti fri agere et experiri in Iuditio et extra
Iuditium agendo conueniendo defen-
dendo ponendo opponendo excipiendo re
plicando triplicando et alias ad nostras om-
nimodas voluntates faciendo instituens
inde vos et vestros in et super his que vobis
et vestris stabilio et in emphiteosim
perpetuam concedo veros dominos poten-
tes actores et procuratores vt in rem vestram
et eorum propriam vos que ac vestros in locum
et Ius meum quoad dictum vtile domini
um tantum dicti trocei de solar et dictae do-
mus per vos erigendae y corrall si forte desi-
neritis ponens statuens adque confitens
prae dicta que vobis et vestris stabilio et in
emphiteosim perpetuam concedo pro vobis
et vestris ac vestro et illorum precario nomine
tenere et possidere donec ipsorum omnium

plenam Liberam realem actualemet corpo
ralem seu quasi habueritis et apprehende
ritis possessionem quam liceat vobis et vestris
sine meet meis et sine auctoritate et volun
tate cuiusvis Iudicis aut personae sed vestra
propria auctoritate et voluntate quando
cumque volueritis apprehendere et adipisci
apprehensam que et adeptam penes vos et ves-
tros Licite retinere et habendum tenen
dum possidendum fruendum dandumque
vendendum alienandum permutandum
impignorandum obligandum et hypothe
candum et alias iuxta tamen huius reg
ni dispositiones accum solemnitatibus
legitimis et requisitis et non sine ipsis soli
ter nec alias faciendum uni vel quibus ma
lueritis Exceptis clericis locis sanctis militi-
bus et personis religiosis et alijs quas forus vestrum

expresse ducit excipiendos Missi dicti Clerici
Iuxta Sceriem et formam fori novi super
hoc editi bona prędicta ad totam eorum
vitam tantum acquirirent vel habe-
rent Prout melius plenius sanius et uti-
lius dici potest scribi inteligi acctiam
cogitari ad vestri et vestrorum commodum
et salua mentum acetiam sanum et sin-
cerum intelectum saluis tamen semper
mihi tamquam dominus di~~rectus~~ctitrocei
de solar domus et ex dicta domo per vos eri-
genda y corral si forte de sineritis accen-
su supra dicto suo interminoso soluendo
Iuribus que laudimij et fatiæ et omnibus
alijs Iuribus emphiteoticalibus remanen-
tibus pariter et illesis in omnibus et per
omnia Promittens dicto nomine et fide
bona conueniens vobis et vestris prędicta

omnia et singula ratta valida ad que firma
semper habere tenere et inviolabiliter ob
servare et contra ea non facere nec venire ~~pa~~
~~lam~~ nec contra fieri permitere nec consenti-
re palam vel occulte aliqua ratione casu
seu causa Et theneor inde ac teneri volo dicto
nomine vobis et vestris de firma et legali
evictione huius dicti stabilimenti et in
emphiteosim perpetuam concessio et de om
nibus damnis grava minibus sumptibus
missionibus interesse et expensis litis et extra
Itaque si forte pnti stabilimentum aut
in emphiteosim perpetuam concessio vel
aliqua eius parts per quos cumque quovis
tempore sine petitione aliqua et iuditio
sed de facto vi mayori pari vel minori seu
alias vobis vel vestris auferretur vel im
pediretur causa facto vel ocasione mei

vel meorum de tali ablatione vel impedimen
to theneor ac teneri volo vobis et vestris pacto
speciali suscipiens in me et meos casum hu
iusmodi fortuitum tam quam si res ipsa iudi
tialiter euinceretur si uero in ea re stabili
ta et in emphiteosim perpetuam concessio
vel aliquauis parte aut ratione ipsius
per aliquem vel aliquos contra vos vel ves
tros fieret vel moueretur questio aliqua
lis accio peticio demanda vel controuersia
de iure vel de facto in iuditio vel extra iu
ditium ordinarie vel extraordinarie fac
ta de his per vos vel vestros mihi aut meis
denuntiatione verbo vel scriptis aut ea
non facta cui per iam dictum spetiale pac
tum expresse renuntio promittens ipsis
liti questioni demande vel controuersie quo
ties acciderit ego pro uobis et vestris oppo-

8 nere et res pondere onusque letigij penitus
in me sussipere et assumere ac dictas causas
seu questiones tam prinsipales quam appellatio-
num agere ducere defendere prosequi et trac
tare ac etiam finire meis proprijs sump
tibus et expensis a prinsipio litis usque ad
diffinitiuam sentenciam in rem iudica
tam legitime transactam a qua ut tenus
appellare vel supplicare non licet et si
vobis aut vestris placuerit positis et valea
tis dictas causas seu questiones tam prin
cipales quam apellationum agere ducere de
fendere prosequi et tractare ac etiam finire
semper tamen vobis et vestris super hoc electione
servata ad que remissa remittens vobis et vestris
pacto spesiali predicto omnem necessitatem
premissa vel eorum aliqua denuntiandi cosi
denuntiaueritis vel non appellandi et sup-

plicandi et si appellaueritis et supplicaueritis
aut non appellationes et supplicationes prose
quendi non obstantibus quibusuis forislegibus
glosis ordinationibus et constitutionibus dicenti-
bus ipsas denuntiationem appellationem
et earum prosecutionem debere fieri quoniam
ab ipsis et omnibus alijs expresse per pactum spe-
siale predictum renuntio Et si vobis ac vestris
gratis aut vi compulsiua causatiua seu alias
dictas causas seu questiones ducere et tractare
contingerit contra uos vel vestros missiones que
aliquas vel expensas quoquomodo vel causa
inde feceritis aut si totum stabilimentum
aut in emphiteosim perpetuam concessio pre
dictum et predicta per aliquem vel aliquos seu
aliqua eius parte euinceretur tam per vim et
potentiam alicuius quam per inperitiam iudicis
aduocati et procuratoris vestri seu alias et

eorum aliquod sustinueritis damnum graua
men vel interesse totum id quid quid sit et
quantum cumque fuerit vobis et vestris in-
tegriter soluere restituere et emendare promit
to et theneor vestre omnimode voluntati
una cum omnibus damnis grauaminibus
sumptibus missionibus interesse et expensis pre
dicta ratione pacis factis et sustentis siue obtinu
eritis siue succubueritis in causis vel litibus
ipsis super quibus euictione damnis grauamini-
bus missionibus ac interesse in pnti contractu
appositis credatur vobis et vestris solo simplici
iuramento sine testibus et alia probatione q.
nunc pro tunc et e contra vobis et vestris defero
et pro delato pacto predicto habeo et haberi volo
p iuramenti delationem non possim modo
aliquo reuocare renuntians legi iuri ac oppini
oni dicentibus delationem iuramenti ante

ipsius prestationem posse reuocari et in eius
prestatione partes pntes esse oportere Pro qui
bus omnibus et singulis obligo dicto nomine
vobis et vestris omnia et singula bona et hura
mea mobilia et inmobilia priuilegiata nec
ne presentia et futura vbique habita et habenda
Ad hec autem ego dictus Vincentius Peres filius
Blasij his omnibus pnti suscipiens et acceptans
pnti stabilimentum et in emphiteosim conces-
sionem supra dicti trocei de solar et domus per
me erigenda y corral siendo ipsas sub pactis
conditionibus retentionibus oneribus et obliga-
tionibus desuper contentis et expressis Gratis
et scienter scriptis cum pnti promitto vobis dicto
Don Phelici Descals tamquam domino dicti trocei
de solar pnti et acceptanti et successoribus
in dicto vinculo [illegible] huius per dictum Josephum
Cordalices absentibus et presentibus nos

tam men infrato tamquam publica et authen-
tica persona hec a me pro illis et omnibus
alijs quorum interest interuerit aut inter
esse potest vel poterit quomodolibet
nunc et in futurum stipulante accep-
tante et legitime recipiente et suis me
omnia et singula supradicta quate-
nus me attingunt et ad opus meum veni
ant facere attendere et adimplere pro
ut et quemadmodum superius con-
tinetur et dictum censum annuatim
dicto in termino annis singulis vo
bis et successoribus in dicto vinculo sol
vereet pro predictis omnibus et singu-
lis sicut premittitur attendendis fir
miter que complendis obligo vobis
et vestris successoribus in dicto vinculo
omnia et singula bona et hera mea

mobilia et in mobilia priuilegiata et
non priuilegiata habita ubique et ha
benda que fuerunt acta Aliodij
die decimo quinto mensis Junij Anno
Anaz. Dni Millessimo sexcentessimo
Nonagessimo octauo 2 f. num meum
Don Phelicis Descals 2 f. num meum
Vincentij Peres prædictorum qui hec
resp.e a singula singulis referendo
laudamus concedimus et firmamus
Testes huius rei sunt qui supra

Dicto die

Nouerint uniuersi q. Ego Don Phe-
lix Descals Ville de Sexona haz tam
quam dominus de el Tros de Solar tn
frat ut posit super illud erigere
quandam domum dicto nomine

Gratis et scienter cum hoc presenti publi
co instrumento cunctis temporibus hic et ubique
firmiter et perpetuo valituro et in ali
quo non violando seu revocando omni
meliori modo quo possum stabilio ac
in emphiteosim perpetuam concedo ac
trado seu quasi trado vobis Thomae Valor
Aratori Alcodij hanc presentem acceptantis et
vestris cuiusdam trocei de solar cuiusdam
domus meae quia ad presentem est demolita re-
cadentis dictae domus in vinculo q.o Jose
phi Jorda avum meum quaquidem
domus pertinuit mihi iustis et le-
gitimis titulis et cum dicta domus
sit demolita per consequens dictum
trocium de solar visum est recadere
in dicto vinculo instituto per dictum
q.o Josephum Jorda quodquidem tro-

seum de solar habet amplitudine ad par
tem vici decem et nouem palmos parum
plus vel minus et ex latitudine qua
draginta quinque palmos parum plus
vel minus Et per quant ducte si tinch
dret ono pera fabricar damunt de el car
rer que sen entra a fraga si tinch dret
aiximateix soy establiix Et enemphi
teosim perpetua concedeix el dret que
tinchy sinono ut vos dictus thomas valor
sitis obligatus ad erigendam domum super
dictum troceum de solar situm et posi
tum dictum troceum de solar in tus me
nia dictæ villæ Alcody in vico vulgo dicto
de la verge Maria Prout confronta
tur ab uno latere cum solar vincentij
Peres que es lo que yo li tinch establit
ab acte rebut per lo noz infrascrito dia

de huy a balio latere cum vico vulgo
dicto de fraga a parte ante cum vico
vulgo dicto de la verge Maria et a tergo
cum solar mei dicti Don Phelicis Ber
cals Et si forte Jus habere mad erigen
illum super dictum vicum que entra
a fraga Confrontatur illud quod po
test erigere super dictum vicumque
entra a fraga cum Domo Aluari
Botella Hoc ittaque stabili men
tum et in emphiteosim concessionem
dicti trocei de solar domus prout
superius confrontatur limitatur et
designatur dicto nomine vobis et
vestris ut premittitur fatio quoad
utile dominium tantum retento pe-
nes me et meis successoribus in dicto
vinculo directo dominio illius et si forte

Jus haberem ad erigendum super dictum
vicum que intra afraga simili modo
vobis stabilio et inem phiteosim con
cedo tantum quoad utile dominium reten
to penes me et meis successoribus in
dicto vinculo directo dominio illius
ac etiam cum onere consuetudinati et
cum pactis et conditionibus et retentio-
nibus sequentibus et non sine ipsis
aliter ne alias Primo quod vos et vestri
sitis devicti et obligati super dictum troceum
de solari erigendi quandam domum et si Jus ha
beo ad erigendum super dictum vicum que
intra afraga quod positis super illud erigere
Item quod et resta quod sit dicta domus
vos et vestri in dicta domo successores ha
beatis teneatis et bene melioretis et in ali
quo non deterioretis prae dictam domum

a[illegible]um et consuetudinem boni ad qui
sitoris sub pena comissi Item quod super
dictum troceum de solar et erecta quod
sit domus quod vos estis devicti et obliga
ti erigendi super dictum troceum de solar
y sobre lo que fabricareu sobre el carrer
dela entrada de fraga si es que yo tinch
dret nunc super dictum troceum de solar
et postea super dictam domum per vos eri
gendam non eligatis recognoscatis nec
proclametis alium dominum seu dominos
directos nisi tantum me dicto Don Phe
lici Descals et me moriente successores in
dicto vinculo sub eadem pena comissi —
Item quod tene amini obnoxij que sitis et
obligati vos et vestri in dicta domo suc
cessores quod estis devicti erigendi super dic
tum troceum de solar y si tingues dret sobre

Lo que fabricareu sobre el carrer que
entra a fraga mihi et successoribus in dicto
vinculo dare et soluere anno quolibet
et per pehuo procensu annuo dicti trocei
de solar et per dictam domum quod eis obli-
gati erigendi super dictum troceum de so-
lar y sobre lo que fabricareu sobre dit car-
rer dela entrada de fraga si tingues dret
triginta quinque solidos pecuniz vale
in die sue festo sancti Joannis mensis Junij
unica solutione cum laudimio et fatica
toto que alio pleno iure emphiteotico et iure
ipsos percipiendi secundum forum vale
Primam incipiendo facere solutionem
in die sue festo sancti Joannis mensis
Junij anni Millessimi septingessimi
et sic deinde anno quolibet dicto inter-
mino ffitem quod teneamini obnoxij que

sitis et obligati soluere peytam Villae Alio-
dij qui corres ponde bit dicti trouide solar
annis singulis insipiendo soluere pey
tam qui decurrebit ex die sue festo Sancti
Joannis Mensis Junij ineuentum et ita
cum dictis pactis et conditionibus et cum
dicto censu Juribus que laudimij et
faticae et omnibus alijs Juribus emphitheo
ticalibus praedictum stabilimentum et
in emphitheosim concessionem sepe
dicti trouij de solar domus vt erigatis
quandam domum et ex dicta domo per vos
erigenda et sobre lo que fabricareu sobre
dit carrer de la entrada de fraga sies
que tingues dret prout supra dictum est
vobis vt premittitur fatio tamquam do-
minus dicti trouide solar et sitinch
dret sobre dit carrer a la entrada de

fraga per lo dret que tinch y si no tinch dret
no cum introitibus et exitibus et solis
a celo usque in abisum cunctis que alijs in-
tegritatibus proprietatibus seruitutibus
et pertinentijs eius dem troui de solar ad
que cum omnibus alijs iuribus locis voci
bus vicibus rationibus et stimationibus
realibus et personalibus vtilibus et directis
varijs sue mixtis ordinarijs et extraor
dinarijs et alijs quibuscumque mixtis et me
is competentibus et competituris quo
vis modo respectu vtilis dominij ipsius
troui de solar et domus per vos erigenda
y sobre lo que fabrica reu sobre el carrer
della entrada de fraga si tingues dret tan
tum cum directum volo remanere et sem
per remanere debeat penes me et post me
um obitum successoribus in dicto vinculo

E

pnti Instro et contentis in eodem in aliquo
non obstantibus vel omodo de quibus supra
dictis Iuribus et actionibus vobis et vestris
cessionem facio et concessionem et quibus
positis vos et vestri uti fruiagere et
experiri in iuditio et extra iuditium
agendo conueniendo defendendo ponen
do opponendo excipiendo replicando
triplicando et alias ad nostras omnimo
das voluntates faciendo. Instituens in
de uos et vestros et vestros inet superbis
que uobis et vestris stabilio et in emphi
teosim perpetuam et nudo veros domi-
nos potentes actores et procuratores ut
in rem vestram et eorum propriam vosque ac vestros
in locum et ius meum quoad dictum utile
dominium tantum dicti trocidi solar
et dictę domus per vos erigendę ydeal

que fabri ea reu sobre dit carrer de la en
trada de fraga si tingues dret Ponens
statuens ad que confitens predicta que
vobis et vestris stabilio et in emphiteosim
conuedo pro vobis et vestris a vestro et illo
rum precario nomine tenere et posidere
donec ipsorum omnium plenam liberam
realem actualem et corporalem seu quasi
habueritis et apprehenderitis possessionem
quam liceat vobis et vestris sine me et me
is et sine auctoritate et voluntate cuiusvis
Iudicis aut persone seu de ea propria auctoritate
et voluntate quando cumque volueritis appre
hendere et adipisci apprehensamque siue adeptam
penes et in uos licite retinere ad habendum
tenendum posidendum fruendum dandum que
vendendum alienandum permutandum impig
norandum obligandum et hypothecandum et

alias Iuxta forales huius regni dispositiones
ac cum solemnitatibus legitimis et requisitis et
non sine ipsis aliter nec alias faciendum uiuel
quibus volueritis Exceptis Clericis locis sanctis
militibus et personis religiosis et alijs quas fo-
rus vale expresse ducit excipiendos Dissidicti
Clerici Iuxta sceriem et thenorem fori noui super
hoc editi bona predicta ad totam eorum vitam ac
quirirent vel haberent. Prout melius plenius
sanius et utilius dici potest scribi intelligi ac etiam
cogitari a vestri et vestrorum commodum et salua
mentum ac bonum etiam sanum et sincerum
intellectum saluis tamen semper mihi tamquam
domino directo dicti hoc ei de solar domus et
ex dicta domo per vos erigenda y sobre el dret
que eus done sies que el tinch de poder fabricar
sobre el carrer de la entrada de fraga y sobre lo que
fabricare eu sobre dit carrer si tinch dret et succes

soribus in dicto vinculo dominio directo iam dic-
ti troci de Solar domus et ex dicta domo per vos
erigenda Et sobre lo que fabricare u sobre dit Car
rer dela entrada de fraga si es que tinch dret cen-
sus supradicto suo interminoexoluendo Iuribus
que Laudimij et fatice et omnibus alijs Iuribus
emphitheoticalibus remanentibus pariter et
illesis in omnibus et per omnia. Promittens dic-
to nomine et fide bona conueniens vobis et vestris
predicta omnia et singula ratta grata valida
atque firma semper habere tenere et inviola-
biliter observare et contra ea non facere nec ve-
nire nec contra fieri permitere vel consentire
palam vel occulte aliqua ratione casu seu cau
sa. Et theneor inde actenerivolo vobis et vestris
ço es tan solament enquant aldam unt dit tros
de Solar de Casay nomes de firma et legali euic-
tione huius dicti stabilimenti et in emphiteosim

per pe tuam Concessio et de omnibus damnis gra
vaminibus sumptibus missionibus interesse et
expensis litis et extra. Itaque si forte pnti sta-
bilimentum et in emphiteosim per pe tuam Con-
cessio aut res vobis stabilita et in emphiteosim
per pe tuam Concessio vel aliqua eius parts per
quoscumque quovis tempore sine petitione
aliqua et iuditio sed de facto vi maiori pari
vel minori seu alias vobis vel vestris auferretur
vel impediretur causa facto vel ocasione mei
vel meorum de tali ablatione vel impedimento
theneor. acteneri volo vobis et vris pacto speciali
suscipiens in me et meis casum huiusmodi for
tuitum tamqs si res ipsa iuditio liter euince
retur si vero in eare stabilita et in emphiteo
sim per pe tuam Concessio vel aliqua eius parts
aut ratione ipsius per aliquem vel aliquos
contra vos vel vros fieret vel moueretur ques-

tio aliqua lis accio petitio demanda vel contro-
versia de iure vel de facto in iuditio vel extraordi-
nariæ facta de his per vos vel vros mihi aut
meis denuntiatione verbo vel scriptis aut ea non
facta cui per iam dictum speciale pactum expre-
se renuntio promittens ipsis litiquestioni peti-
tioni actioni demandæ vel controversiæ quo
ties acciderit ego pro vobis et vris opponere et res-
pondere onusque letigij penitus in me susipere
et assumere ac dictas causas seu questiones tam
prinsipales quam appellationum agere ducere
defendere prosequi et tractare ac etiam finire
meis proprijs sumptibus et expensis a prinsipio
litis usque ad diffinitiuam sententiam in rem
iudicatam legitime transactam a qua ulteriuis
appellare vel supplicare non licet Et si vobis
aut vris placuerit positis et valeatis dictas
causas seu questiones tam prinsipales quam appel-

lationum agere ducere defendere pro-
sequi et tractare ac etiam finire sem-
per tamen vobis et vestris super hoc
electione servata ad que remissa re-
mittens vobis et vestris pacto spetiali
predicto omnem necessitatem premissa
vel eorum aliqua denuntiandi et si
denuntiaveritis vel non appellandi
et supplicandi et si appellaveritis et
supplicaveritis aut non appellatio-
nes et supplicationes prosequendi
non obstantibus quibus vis foris le-
gibus glosis ordinationibus et consti-
tutionibus dicentibus ipsas denuntia-
tionem appellationem et earum pro-
secutionem quoniam ab ipsis et om-
nibus alijs expresse per pactum spe-
tiale predictum renuntio Et si vobis

et

et vris gratis aut vicom pulsiua Cau-
satiua seu alias dictas Causas seu
questiones ducere et tractare Continge
rit Contra vos vel vros missiones
que aliquas vel expensas quoquomo
do vel Causa indefeceritis aut si to-
tum stabilimentum aut inemphi
teosim perpetuam Concessio predic
tum et predicta per aliquem vel ali-
quos vel aliqua eius parte euinceretur
tam per vimet potentiam alicuius
quam per inperitiam Iudicis advocati
et procuratoris vri seu alias et eorum
aliquod sustinueritis damnum
grauamen vel interesse totum id
quidquid sit et quantum cumque
fuerit vobis et vris integriter soluere
restituere et emendare promitto et

thenor vre omni modo voluntati
vna cum omnibus damnis graua-
minibus sumptibus missionibus
interesse et expensis predicta ratione
pacis factis et sustentis siue obtinue
ritis siue succubueritis in causis
vel litibus ipsis super quibus euictione
damnis graua minibus missionibus
ac interesse in pnti contractu appositis
credatur vobis et vris solo simplici
iuramento sine testibus et alia pro
vatione quod nunc pro tunc et contra
vobis et vris defero et prodelato pac
to predicto habeo et haberi volo q3
iuramenti delationem non possim
modo aliquo reuocare renuntians
legi iuri ac opinioni dicentibus
delationem iuramenti ante ipsius

prestationem posse reuocari et in eius
prestatione partes presentes esse oportere
Proquibus omnibus et singulis
enquant al dit tros de solar de casa
nomes sic attendendis firmiter
que complendis et inuiolabiliter
observandis obligo dicto nomine
vobis et vestris omnia et singula bona
et iura mea mobilia et inmobilia
priuilegiata nec ne presentia et fu-
tura vbique habita et habenda
Protestor tamen dicto nomine que
enquant al dret de poder fabricar so
breel carrer a la entrada de fraga per
no saber si tinch dret ono que non tene
ar nec teneri volo vobis nec vestris
de aliqua premissorum euictione
neque ad quantitatis alicuius restitutio

nem hoc est enquant al dret de poder
fabricar sobre el carrer a la entrada
de fraga nisi precisse et dum taxat
pro factis et contractibus meis eodem
nomine proprijs et non pro alijs ali
ter nec alias pro quibus tantum et
non pro alijs obligo dicto nomine vo
bis et vestris omnia et singula bona
et iura mea mobilia et immobilia
privilegiata et non privilegiata
habita ubique et habenda ut hec
autem ego dictus Thomas valor his
omnibus presentibus suscipiens et acceptans
presentes stabilimentum et in em phitheo
sim concessionem supradicti trovi de
solar domus per me erigenda el dret
de poder fabricar sobre el dit carrer de
la entrada de fraga e lo que fabricare

Sobredit Carrer inmediato sicque tin-
gues dit Don Felix Descalsel dret sub
pactis conditionibus retentionibus
oneribus et obligationibus desuper
contentis et expressis gratis et scienter
seriq cum pnti promitto vobis dicto
Don Phelici Descals tamq dominus
dicti trouide solar pnti quam tanti et
successoribus in dicto vinculo instituto
per dictum Josephum Forda licet absentibus
vt pnti bus noz tamen infrato tamq
publica et authentica persona hec ame
proillis et omnibus alijs quorum interest
interierit aut interesse potest vel pote-
rit quomodolibet nunc et in futurum
stipulante acceptante et legitime
recipiente et suis meomnia et singu
la supradicta quatenus me attingunt

et ad opus meum veniant facere atende
reet complere prout et quemadmodum
superius continetur et dictum censum
annualim dicto intermino annis sin
gulis vobis et successoribus in dicto vin-
culo solvere et pro predictis omnibus
et singulis sicut premittitur atenden
dis firmiter que complendis obligo
vobis et vestris successoribus in dicto
vinculo omnia et singula bona et du
ramea mobilia et inmobilia privi
legiata et non privilegiata habita
ubique et habenda que fuerunt acta
Alcodij die decimo quinto mensis ju-
nij anno a nat. Chri millessimo sexcen-
tessimo nonagessimo octavo. Et num
meum Don Phelicis Descals. Et num
meum Thome valor predictorum qui

E

hec respe ac singula singulis referen
do laudamus concedimus et firmamus
Testes huius rei sunt qui supra

Dicto die

A p. Noverint universi quod ego Don Phelix
Bescaes villa de Sexona haz tamquam do-
minus de el tros de solar infrati ut po-
sit superillum erigere quandam do-
mum gratis et scienter cum hoc pnti
publico instro cunctis temporibus hic et
ubique firmiter et per pctuo valituro
et in aliquo non violando seu revocando
omni meliori modo quo possum stabilio
ac in emphiteosim perpetuam concedo
a trado seu quasi trado vobis Vincentio
Montllor filio Rodriaratori Alco-
dy haz pnti aceptanti et vestris cuius

dam trocei de solar cuiusdam domus
meæ quiad pnts est demolita recaden-
tis dictæ domus in vinculo q.o Josephi
Jorda avum meum quaqui dem domus
pertinuerit mihi Iustis et legi timis
titulis et cum dicta domus sit demo-
lita per consequens dictum troceum de
solar vissumet recadere in dicto vinculo
instituto per dictum q.o Josephum Jorda
quod dictum troceum de solar habet am
plitudine viginti octo palmos et ex la
titudine alios viginti octo palmos pa
rum plus vel minus utros dictus vin
centius Monsalvo sitis obligatus ad eri-
gendam domum supra dictum troceum
de solar situmet positum dictum troceum
de solar in tus menia dictæ villæ Alcodÿ
in vico vulgo dicto de fraga prout confron-

tatur a buno latere cum domo francisci
Guerau a balio latere cum solar vin-
centij Peres et thome valor et a tergo cum
solar dicti vincentij Peres que son losque
yo el he establit als dits vicent Peres y
thomas valor instris receptis per nos
infratum hodierno die et a parte antecum
dicto vico vulgo dit de fraga hoc ita
que stabilimentum et inemphiteosim
~~per petuam~~ concessionem dicti trovei de
solar domus prout superius confronta-
tur limitatur et designatur vobis et
vestris ut premittitur facio quoad utile
dominium tantum retento penes me et
meis successoribus in dicto vinculo directo
dominio illius ac etiam cum onere cen-
sus infrati et cum pactis conditionibus et
retentionibus sequentibus et non sine ip

sisaliter necalias. Primo quod vos et ves-
tri sitis deuicti et obligati super dictum
troceum de solar erigendi quandam domum
Item quod erecta quod sit dicta domus vos et
vestri in dicta domo successores habeatis
teneatis et bene melioretis et in aliquo
non deterioretis predictam domum ad
vsum et consuetudinem boni adquisitoris
Item quod super dictum troceum de solar
et erecta quod sit dicta domus quod vos
estis deuicti et obligati erigendi super
dictum troceum de solar nunc super dic-
tum troceum de solar et postea super
dictam domum per vos erigendam non
eligatis recognoscatis nec proclametis
alium dominum seu dominos directos
nisi tantum me dicto Don Phelice des
cals et memoriente successores in dicto din

culo sub eadem pena comisi ffitemque te-
neamini do nobis quesitis et obligati vos
et vestri in dicta domo successores quodestis
de uictis erigendi super dictum trocium de
solar mihi et successoribus in dicto vin-
culo dare et soluere anno quolibet et
perpetuo procensu annuo dicti trocei de
solar et per dictam domum quodestis
obligati erigendi super dictum trocium de
solar quinquaginta solidos pecuniae vale
in die sue festo sancti Joannis mensis
Junij unica solutione cum laudimio
et fatica toto que alio pleno iure emphi
teotico et ~~iure~~ ipsos percipiendi secun-
dum forum vale. Primam incipiendo
facere solutionem in die sue festo sancti
Joannis mensis Junij anni millessimi
septingentessimi et sic deinde anno quoli

9 bet dicto intermino ffemq̃ teneamini
obnoxij que sitis et obligati solvere pey-
tam Ville Alcodij qui corres pondebit dicti
trocei de Solar annis singulis incipiendo
solvere peytam quidecurrebit ex die
sue festo Sancti Joannis pntis mensis Junij
in eventum et ita cum dictis pactis et condi
tionibus accum dicto censu Juribus que
Laudimij et fatice et omnibus alijs Juribus
emphiteoticalibus pre dictum stabili-
mentum et in emphiteossim concessionem
sepe dicti trocei de Solar domus uteriga
tis quandam domum vobis ut pre mittitur
facio tamq̃ dominus dicti trocei de Solar
cum introitibus et exitibus et colis ace
lo usque in abissum cunctis que alijs in
tegritatibus proprie fatibus servitutibus
et pertinentijs eiusdem trocei de Solar adque

cum omnibus alijs iuribus locis vocibus vici-
bus rationibus et stimationibus realibus
et personalibus utilibus et directis varijs
sive mixtis ordinarijs et extraordinarijs
et alijs quibuscumque mihi et meis
competentibus et competituris quovis
modo respectu utiles dominij ipsius trocei
de solar et domus et vos erigenda tantum
cum directum dominium remaneat et
semper remanere debeat penes me et post
meum obitum successoribus in dicto vin-
culo pnti instro et contentis in eodem in
aliquo non obstantibus vello modo de qui-
bus supra dictis iuribus et actionibus
vobis et vestris cessionem facio et conces-
sionem et quibus positis vos et vestri uti
fruiagere exercere et experiri in iuditio
et extra iuditium agendo conveniendo

defendendo ponendo opponendo excipiendo replicando triplicando et alias ad nostras omnimodas voluntates faciendo Instituhens inde vos et vestros in eis super dicti quem vobis et vestris stabilio et in emphiteosim perpetuam concedo veros dominos potentes actores et procuratores utinrem vestram et eorum propriam vos que ac vestros in locum et ius meum quo ad dictum utile dominium tantum dicti troceii de Mar et dicte domus percipiendi, ponens stabiens atque constituens predicta quem vobis et vestris stabilio et in emphiteosim concedo pro vobis et vestris ac vestro et illorum precario nomine tenere et posidere donec ipsorum omnium plenam liberam realem actualem et corporalem seu quasi habueritis

et apre henderitis possessionem pliceat
vobis et vestris sine meet meis et sine
auctoritate et voluntate cuiusuis iu-
dicis aut personę sed via propria auc
toritate et voluntate quandocumque
volueritis appre hendere et adipisci apre
hensam que siue adeptam penes vos et
vestros licite retinere ad habendum
tenendum possidendum fruendum dan
dum queuendum alienandum per
mutandum impignorandum et hypote
candum et alias iuxta forales tamen huius
regni dispositiones - Exceptis clericis
locis sanctis militibus et personis reli-
giosis et alios quos forus Valt expresse
ducit excipiendos Nisi dicti clerici iuxta
seriem et thenorem fori noui super hoc
editi bona prędicta ad totam eorum vitam

tantum acquirirent vel haberent
Prout melius plenius sanius et utilius
dici potest scribi intelligi ac etiam cogi-
tari ad vestri et vestrorum commodum
et saluamentum ac bonum etiam sanum
et sincerum intellectum saluis tamen
semper mihi tamquam dominus dicti
trocei de solar domus et ex dicta domo per
vos erigenda et successoribus in dicto vin-
culo dominio directo iam dicti trocei de so-
lar domus et ex dicta domo per vos erigen
da accensu supradicto suo intermino
exolvendo iuribusque laudimij et faticae
et omnibus alijs iuribus emphiteoticali
bus remanentibus pariter et illesis in
omnibus et per omnia promittens dicto
nomine et fide bona conueniens vobis
et vestris predicta omnia et singula ratta

grata valida ad que firma semper ha
bere tenere et inviolabiliter observare
et contra ea non facere nec venire nec con
tra fieri permitere nec consentire pa
lam vel occulte aliqua ratione casu seu
causa. Et theneor inde ac teneri volo dicto
nomine vobis et vestris de firma et legali
evictione huius dicti stabilimenti et in
emphiteosim perpetuam concessio et de omni-
bus damnis gravaminibus sumptibus mis-
sionibus interesse et expensis litis et extra
~~ffta~~ qd si forte pnti stabilimentum aut in
emphiteosim perpetuam concessio vel aliqua
eius parte per quosvemque quovis tempore
sine petitione aliqua et iuditio sed de fac
to vi majori pari vel minori seu alias
vobis et vestris auferretur vel impediretur
causa facto vel ocasione. ~~de tali~~ mei vel meo-

rum de tali ablatione vel impedimento
teneor ac teneri volo vobis et vestris pacto
speciali suscipiens in me et meos casum
huius modi fortuitum tamquam si res ipsa
iuditialiter euincere tur si uero in eare sta
bilita et in emphiteosim perpetuam con-
cessio vel aliqua eius parte aut ratione ipsius
per aliquem vel aliquos contra vos vel
vestros fieret vel mouere tur questio ali
qualis accio petitio demanda vel contro-
versia de iure vel de facto in iuditio
et extra iuditium ordinarie vel extraor
dinarie facta de his per vos vel vestros mi-
~~[illegible]~~ aut meis denuntia
tione verbo vel scriptis aut ea non facta
cui per iam dictum speciale pactum
expresse renuntio promittens ipsis liti
questioni demande vel controuersie de

quoties acciderit ego pro vobis et vestris
opponere et respondere omnisque letigij
penitus in me sussipere et assumere ac dictas
Causas seu questiones tam prinsipales quam
appellationum agere ducere defendere prosequi
et tractare ac etiam finire meis proprijs sump-
tibus et expensis a prinsipio litis usque ad
diffinitivam sententiam in rem iudicatam
legitime transactam a qua veterius appel
lare vel supplicare non licet Et si vobis
aut vestris placuerit positis et valeatis
dictas Causas seu questiones tam prinsi-
pales quam appellationum agere ducere de
fendere prosequi et tractare ac etiam
finire semper tamen vobis et vestris super
hac electione servata atque remissa Remit
tens vobis et vestris pacto speciali predic
to omnem necessitatem premissa veteorum

aliqua denuntiandi et si denuntiaue-
ritis vel non appellandi et supplicandi et
si appellaueritis et supplicaueritis aut
non appellationes et supplicationes pro
sequendi non obstantibus quibusvis foris
legibus glosis ordinationibus et constitutio-
nibus dicentibus ipsas denuntiationem ap
pellationem et earum prosecutionem debere
fieri quoniam ipsis et omnibus alijs ex
presse per pactum speciale prędictum re
nuntio. Et si vobis et vestris gratis aut vi
compulsiua causatiua seu alias dictas
causas seu questiones ducere et tractare con-
tingerit contra vos vel vestros missiones
qualiquas vel expensas quoquomodo vel
causa indefeueritis aut si totum stabili
mentum et in emphiteosim perpetuam
concessio prędictum et prędicta per aliquem

vel aliquos aut aliqua eius parte euin-
ceretur tam per dimet potentiam alicuius
quam per inperitiam Iudicis aduocati et
procuratoris vestri seu alias et eorum ali-
quod sustinueritis damnum grauamen
vel interesse totum id quicquid sit et
quantumcumque fuerit vobis et vestris
integriter soluere restituere et emendare
promitto et theneor vestre omnimode volun-
tati vna cum omnibus damnis grauami-
nibus sumptibus missionibus interesse
et expensis predicta ratione pacis factis
et sustentis siue obtinueritis siue succu-
bueritis in causis vel litibus ipsis super qui-
bus euictione damnis grauaminibus
sumptibus missionibus ac interesse in
pnti contractu appositis credatur vobis
et vestris solo simplici iuramento sine

testibus et alia probatione quod nunc pro
tunc et contra vobis et vestris defero et pro
delato pacto prædicto habeo et haberi volo
quam iuramenti delationem non possim
modo aliquo revocare renuntians legitu-
ria coppinioni dicentibus delationem iu-
ramenti ante ipsius prestationem posse
revocari et in eius prestatione partes pre
sentes esse oportere Pro quibus omnibus
et singulis obligo dicto nomine vobis et ves-
tris omnia et singula bona et iura mea
mobilia et inmobilia privilegiata nec
ne presentia et futura ubique habita et
habenda Ad hec autem ego dictus Vincentius
Montllor his omnibus presens suscipiens
et acceptans pnti stabilimentum et inemphi
teosim concessionem supradicti trocei de solar
et domus per me erigenda sub pactis condi-

tionibus retentionibus oneribus et obliga-
tionibus de super contentis et expressis
Gratis et scienter sueriæ cum presenti promit-
to vobis dicto Dore Phelici Descals tam
quam domino dicti trouei de solar presenti
et acceptanti et successoribus in dicto vin-
culo instituto per dictum Josephum Jorda licet
absentibus vel presentibus noz tamen infrascripto tamquam
publica et authentica persona hec a me pro-
[illegible] illis et omnibus alijs quorum interest in-
tererit aut inter esse potest [illegible] poterit quo
modo libet nunc vel in futurum stipulante ac-
ceptante et legitime recipiente et suis me omnia
et singula supradicta quatenus me attingunt
et ad opus meum veniant facere attendere et com-
plere prout et quemadmodum superius contine-
tur et dictum censum annuatim dicto inter-
mino annis singulis vobis et successoribus in

dicto vinculo soluere et pro predictis omni-
bus et singulis sive premittitur attendendis
firmiter que complendis obligavi vobis et vestris
successoribus in dicto vinculo omnia et singula
bona et iura mea mobilia et inmobilia privi-
legiata et non privilegiata habita ubique
et habenda que fuerunt acta Aliodij die de-
cimo quinto mensis Junij Anno Anaz Dni
Millessimo sexcentessimo octuagessimo oc-
tavo Ut num meum Don Phelicis Descals
Ut num meum Vincentij Montllor predicto-
rum qui hec respective ac singula singulis
referendo laudamus concedimus et firmamus

Testes huius rei sunt qui supra

Die xviij mensis Junij Anno
Anaz Dni MDCLxxxxviij

Sit omnibus notum quod ego Dionisius Montllor

arator Aliodij haz Gratis &c. Cum presenti &c. Con
fiteor habuisse recebiter numerando a vobis
Josepho Montllor filio Christophori arato-
re Aliodij haz patre meo presente &c. Et vestris
septingentas libras pecuniae vale per vos
mihi debitas ad complementum illarum
Bismille librarum quod vos dictus Josephus
Montllor pater meus donationem fecistis
Intro recepto per noz Infrascriptum decimo octa-
vo die mensis Junij anni Millessimi sexcentes-
simi nonagessimi sexti Intelectis &c. Et
quia &c. Renuntio &c. Et pariter cum presenti ut
supra confiteor me esse solutum et satisfactum
a vobis dicto Josepho Montllor patre meo in illo
quod dictus pater meus mihi donavit et ego
ex illo recepi usque in presentem diem tam ex omni et
qualibet parte quod in bonis vestris possim ha-
bere quam ex omni et qualibet parte quod pos-

sim habere in bonis quo Gregorie Reig matris
meae intellectis etc. Et quia etc. Renuntio etc.
Actum Aliodij etc.

Testes sunt Ludovicus Guerau ara-
tor et Omnuphrius Albors Lanificus
Aliodij haz.

Dicto die

Nos Josephus Montllor filius Christophori ara-
tor Aliodij haz ex una et Dionitius Montllor
arator Aliodij haz ex altera attendentes quod
ego dictus Josephus Montllor instro recepto per
noz infra tam decimo octavo die mensis Junij
anni Millesimi sexcentesimi nonagesimi
sexti donationem feci dicto Dionitio Montllor
de Bismille Libris pecuniae vat. et ad opus
solvendi vobis dicto Dionitio Montllor Mille
et tercentis Libris partem dictarum Bismille

librarum trans portaui dicto Dionitio
Montllor quoddam troceum terre partim ri-
gani et partim sicani plantatum oleis
et alijs arboribus situm in termino Ville Alco-
dij in partita vulgo dicta de vi pola quod erit
septem dies arandi parum plus vel minus
aut id quod est sublimitationibus et iurea
que in supra dicto Instro contentis et dictam
transportationem vobis dicto Dionitio Mont
llor feci cum diuersis pactis prout in dicto Instro
latius continetur et cum in dictis pactis ego
dictus Josephus Montllor poteram intus tempus
contentum in uno ex dictis pactis reuperare
dictum troceum terre simul cum omnibus fruc-
tibus qui in dicto troceo terre inueniebunt pen
dentes tempore dicte restitutionis restituens ego
dictus Josephus Montllor vobis dicto Dionitio
Montllor dictas mille et tercentas libras etcu

vos dictus Dionisius Montllor desideretis
esse dominus absolutus dicti trocei terre ~~esse~~
~~dominus absolutus~~ et vobis videre quod ratione
dictorum pactum in posse meo remaneret aliquod
dominium qua ratione mero gastis quod ego
in posse vestrum renuntiarem omne ius quod
in pose meo remansit ad recuperandum dictum
trocum terre. Cum vos dictus Dionisius
Montllor pari pasu sitis obligatus renuntiare
tota et qualibet actione quod versus seu contra
me poteratis intentare ratione laris quod in
posse illius remansit ut possit mihi restituere
dictum trocum terre et ego esse obligatus ad
illi restituendum dictas mille et tercentas libras
ratione restitutionis dicti trocei terre in meam
favorem faciende prout hoc et alia in dicto
Instro latius continetur qua propter ego dictus
Josephus Montllor precibus vestris annuere volens

Gratis &c. Cum presenti &c. Renuntio in favo-
rem vestri dicti Dionisij Montllor presenti
&c. et vestris omne et quod unquelus
quod in supra dicto Instro in pose meum
retinebat ad reuperandum dictum
hoc eum terrae quibus Iuribus &c. Insti
tutum &c. Adhaberdum &c. Exceptis
Nisi &c. Prout melius &c. Promittens &c.
faciens pactum de non intentare aliquod
contra vos &c. volens remaneatis dominus
absolutus dicti hocei terrae Protestor &c.
Nisi pro factis &c. Pro quibus tantum &c.
obligo &c. Et ego dictus Dionisius Mont
llor cum sim presenti et supra dictum ac
ceptans quia tempore transacto quod con
tinetur in dicto Instro Ego poteram com
pelli dicto Patri meo ut mihi daret et
restitueret dictas Mille et tercentas Libras

pretium supra dicti trocei terre cum
hoc quod ego essem obligatus ad restituen
dum dictum trocum terre dicto patri
meo et cum vos dictus pater meus fecis-
tis supra dictam renuntiationem in mei
fauorem sub spe pntis renuntiationis
gratis etc. cum pnti etc. renuntio infa
vorem dicti patris meo pnti etc. et suis
omne et quodcumque quod habeo et
habere potero contra dictum patrem me
um ratione iuris qd in posse meum re
mansit in supra dicto instro ad apremian
dum dicto patri meo ut mihi daret dic-
tas mille et tercentas libras restituens
ego dictum trocum terre dicto patri meo
quibus iuribus etc. instituens etc. ad ha
bendum etc. exceptis etc. recisis etc. prout me
lius etc. promittens faciens pactum de non in

tentare actio ali qua contra vos ratione
supra dictorum Protestor tamen Nissi pro
factis ea Pro quibus tantum obligo
Actum Alcodij etc.

Testes sunt qui supra

Die xxij mensis Iunij Anno
Nat. Chri MDCLxxxxviij

A. p. Nos Blatius Pastor Lanificus et Vincentius
Molto filius Vincentij cuius Alcodij haz ambo
simul et uterque nostrum per se et in solidum
Gratis etc. cum presenti etc. facimus constituti-
mus etc. Procuratorem nostrum verum cer-
tum etc. Magnificum vos Petrum Mon Ulora-
torem Alcodij haz absentem etc. Vobis ad nomi-
ne nostro et pro nobis firmandum et subscri-
bendum nomina et cognomina nostra

et aufert quondam non posse in uisolidum
Aduersus eum dicto procuratorio nomine
tam in primis quo ut se uendi nec oporteret
... literis ... cambij pro
pretati ... librarum unge
cum ... argentee ... pernos
dictos ... et ...
... cumptarum
habitarum ... ablatarum
fere ... mensis
septembris ... anni
et ... pagar ... decem
bris postea et in mediate ...
... ad ... illam
pretatd ... feriallem ... Emanue
lis ... ad alios
quos cum ... ferialesto dictas
... faciendum ...

mine nostro et pro nobis et uter que nostrum
perse et insolidum tam in literis dictae
feriae quam in omnibus aliis feriis sive recam-
bijs dicti cambij inde sequentibus donec
et quousque dictum cambium una cum in-
teressibus et reinteressibus missionibus
et expensis illius extinguantur et penitus
resolvantur et generaliter circa praedicta
faciendum ea omnia quae nos si personaliter
essemus facere et firmare possemus iuxta
stillum in longia mercatorum vadi
assuetum renuntiandumque benefi-
tijs sedendarum ac dividendarum actio-
num novarum constitutionum [illegible]
[illegible] familiaturae cessae militiae
centurionatui capitaniae magnificae in-
dutijs quinquennalibus et bonorum cessio-
nibus tam obtentis quam obtinendis nostro pro-

prio foro et omni alij iuri &c. Submittendo
quaesito et iuris dictioni per dictum Bla-
tium sempere eligendis sicuti nunc pro
tunc dictis beneficijs expresse renuntiamus
et omni alij iuri &c. Et dicto foro submitti-
mus quamvis in literis per vos virtute
presentis firmandis non solent poni presentes re-
nuntiationes Ad ultimum nos dicti Bla-
tius Pastor et Vincentius Molto confitemur
habuisse et recepisse dictas Biscentum
libras in pecunia argentea regalium vel
a dicto Blatio sempere presente et suis ratio-
ne dicti Cambij Et quia &c. Renuntiamus
&c. Promittentes &c. obligantes &c. Ac-
tum Alcodij &c.

Testes sunt Vincentius Ximeno
ferrarius faber et Mathias Ba-
laguer tonsor panni Alcodij hari

Dicto die

Nos Ludovicus Peres filius Petri Civis et Pe
trus Guerau Pbr. Alcodij hab. ambo simul
et uter que nostrum pro se et insolidum gra
tis et cum presenti pro. ~~[illegible]~~ facimus constitu
bimus pro. Procuratorem nostrum verum
certum pro. Itaque Dn. vos Petrum Monllor
aratorem Alcodij hab. ~~[illegible]~~ Vt. ad no
mine nostro et pro nobis firmandum et
subscribendum nominat et cognomina
nostra Sanctorum dicte procuratoris
nomine tamen primis quibus in secundis et
si oportuerit tertia Literis Cuiusdam
Cambij proprietatis septuaginta librarum
pecuniae argenteae regalium valde pomos
presenti die ad Cambium sumptarum habita
rum et receptarum a Blasio Sem pere
Cive Alcodij hab. ad feriam mensis septembris

primiuenientis pntis anni et solutiones
siue pagos mensis Nouembris posteaet
immediate seu tuori easque remittendum
ad Metinam del Campo et ad Domum fe-
rialem Don Emanuelis Jorda Ciuitatis
Setabis seu ad alias quas uam quedomos
feriales ... dictas que firmam seu firmas
faciendum nomine nostro et pro nobis et
uterque nostrum perseet in solidum tam
in literis dicte feriae quam in omnibus alijs ferijs
siue recambijs dicti Cambij inde sequentibus
donaret quousque dictum Cambium una
cum interessibus et reinteressibus mis-
sionibus et expensis illius extinguantur et
penitus resolvantur Et generaliter circa
predicta faciendum ea omnia que nos si perso-
naliter essemus facere et firmare possemus
iuxta stillum in longia mercatorum Vate

assuetum Renuntiandumque beneficijs
sedendarum ad dividendarum actionum
novarum constitutionum ~~tt~~ foro vate
~~tt~~ nostro proprio foro ~~tt~~ et omni alij iuri
~~tt~~ sicut nunc pro tunc dictis beneficijs ex
presse renuntiamus et dicto foro submitti-
mus et nomine meo dicti Ludovici Peres
Renuntiandum familiaturae cessae militiae cen
turionatui capitaniae maquinariae in du-
lijs quinquinalibus et bonorum cessioni-
bus tam ob tentis quam obtinendis sicut nunc
pro tunc dictis beneficijs expresse renuntia
mus confitemur habuisse et recepisse
dictas septuaginta libras in dicta pecunia
a dicto Blasio sempere presente et iuris ratio
ne dicti cambij et quia ~~tt~~ Renuntiamus ~~tt~~
Promittentes ~~tt~~ obligantes ~~tt~~ ~~tt~~ ~~tt~~ ~~tt~~
Testes sunt Josephus Erles Lanificus

Et Gregorius Peres filius Joannis Pellicu
Macerator Alcodij haz

Die xxiij mensis Junij anno
Anaz Dni MD. Lxxxxviij

Ego Blasius Sempere Civis Alcodij haz gra-
tis etc. cum pnti etc. facio constituo etc. Procu-
ratorem meum verum certum etc. Itaqd.
etc. vos Petrum Monllor aratorem Alco-
dij haz absentem etc. Vt ad nomine meo et
pro me firmandum et subscribendum
nomen et cognomen meum Sevestrum
dicto procuratoris nomine tam in pri-
mis quam in secundis et si oportuerit tertia li-
teris cuiusdam cambij proprietatis quin-
quaginta librarum pecuniae argenteae rega-
lium vate per me pnti die ad cambium

e

sumptarum habitarum et receptarum
a Josepho Morillor filio Christophori
aratori Alcodij hasq ad feriam mensis
septembris primi veni entis pnti an-
ni et solutiones sive pagos mensis
Novembris postea et immediate seu cu-
ricas que remittendum ad Metinam de
el Campo et ad Domum ferialem Don
Emanuelis Jorda Civitatis Setabis
seu ad alias quascumque domos feriales
Ecclesiae dictasque firmam seu firmas fa-
ciendum nomine meo et prometa
in literis dictae feriae ipsis in omnibus alijs fe-
rijs sive cambijs dicti cambij inde sequenti-
bus donec et quousque dictum cambium
una cum interessibus et reinteressibus
missionibus et expensis illius extin-
guantur et penitus resolvantur Et gene-

ralider circa prędicta faciendum ea
omnia quae ego si personaliter essem fa-
cere et firmare possem iuxta stillum
in longia mercatorum vtto assuetum
Renuntiandum quae familiaturę les-
sę Militię centurionatui Capitaniae
maquinerię, Indulijs quinquinalibus
et bonorum cessionibus tam obtentis
quam obtinendis meo proprio foro et om-
nialij iuri sicut nunc pro tunc
dictis bene filijs expresse renuntio et
omnialij etc. Et dicto foro sub mitto
quamvis in literis per vos virtute pntis
firmandis non soleant poni pntes re-
nuntiationes confiteor habuisse
dictas quinquaginta libras in dicta
pecunia a dicto Josepho Montlor pnte
et sine ratione dicti cambij Et quia etc.

Renuntio etc. Promittens etc. obligans
etc. Actum Alcodij etc.

Testes sunt Joannes Miraton-
sos panni et Onnuphrius Albors
Lanificus Alcodij habitatores

Die xxiiij mensis Junij anno
Anno Dni MDCLxxxviij

Nos Antonius Roga arator villae Alco-
dij et Franciscus Asnar arator oppidi
de Benifallim respective habitatores ambos i-
mul et uterque nostrum perse et in-
solidum gratis etc. Cum presenti etc. fa-
cimus constituimus etc. Procurato-
rem nostrum verum certum etc. Ita quod
etc. vos Petrum Monllor aratorem Alco-
dij habitatorem etc. Vt ad nomine nostro

et pro nobis firmandum et subscriben
dum nomina et cognomina nostra et uter
que nostrum per se et in solidum suues
trum dicto procuratoris nomine tam in
primis quam in secundis et si oportuerit ter
tia literis cuiusdam cambij proprieta
tis viginti quinque librarum pecuniae
argenteae regalium vel per nos dictos
Antonium Paya et Franciscum Amar
presenti die ad cambium sumptarum ha
bitarum et receptarum a Vincentio Mon
llor filio Andreae Lanifico Alcoyi hoc
ad feriam mensis septembris primi
venientis presentis anni et solutiones sive
pagos mensis Nouembris postea et in
mediate secuturi easque remittendum
ad Rhetinam del Campo et ad domum fe
rialem Don Emanuelis Forda Ciuitatis

e

Setabis Sevad alias quascumque domos feriales
Dictas que firmam seu firmas faciendum
nomine nostro et pro nobis et uterque nostrum
per se et in solidum tam in literis dictae feriae pro
in omnibus aliis feriis sive recambiis dicti cam
bii inde sequentibus donec et quousque dictum
cambium una cum interessibus et reinteres
sibus missionibus et expensis illius extin
guantur et penitus resolvantur Et generaliter
circa praedicta faciendum et omnia que nos si
personaliter essemus facere et firmare pos
semus Iuxta stillum in longia mercatorum
Valli assuetum denunciandum que bene filiis
sedendarum audiendarum actionum nova
rum constitutionum et foro Valli et familia
turae cessae militiae centurionatui capitaniae
maquineriae indultis quinquinalibus et bono
rum cessionibus tamen obtentis et obtinendis

nostro proprio foro et omni alij Iuri tt̃a sub
mittendum que foro et Iurisdictioni per
dictum Josephum Monllor eligendo sicu-
ti nunc pro tunc dictis beneficijs expressere
nuntiamus et omni alij Iuri tt̃a et dicto
foro submittimus quamvis in literis per
vos virtute pñtis firmandis non sleant
poni pñtes renuntiationes Ad ultimum
nos dicti Antonius Payaet Franciscus Ar-
nar confitemur habuisse et recepisse dic-
tas viginti quinque libras in pecunia ar
gentea regalium vel a dicto Josepho
Monllor pñte et suis ratione dicti cambij
Et quia tt̃a renuntiamus tt̃a Promittentes
tt̃a obligantes tt̃a Actum Alcodij &c

Testes sunt Josephus Gisbert filius
Jacobi et Josephus Boli Aratores
Alcodij hab.

Die xxvij mensis Junij anno
Anno Dni MDCLxxxxviij

Nos Basilius Jorda Lanificus et Lucas
Jorda Carminator Alcodij hac ambo
simul et uterque nostrum per se et in so
lidum Gratis etc. cum pnti etc. facimus
Constituimus etc. Procuratorem nos
trum verum certum etc. Itaque etc. vos
Petrum Mondor aratorem Alcodij hac
absentem etc. ad nomine nostro et pro no
bis firman dicimus. Subscribendum no
mina et cognomina nostra et uterque
nostrum per se et in solidum Sequestrum
dicto procuratoris nomine tam in pri
mis quam in secundis et sic por fuerit tertia li
teris cuiusdam Cambij proprietatis Bis
centarum librarum pecuniae argenteae

regalium vel. per nos dictos Basilium
Jorda et Lucam Jorda presenti die ad cambium
sumptarum habitarum et receptarum
a Gregorio Gisbert filio Dionisij Lanifi
co Alcodij hac ad feriam mensis Septem
bris primi venientis presentis anni et solutio
nes sive pagos mensis Novembris postea
et immediate secuturi eas que remiten
dum ad Metinam del Campo et ad domum
ferialem Don Emanuelis Jorda civitatis
Setabis seu ad alias quas cum que domos feria
les dicta dictas que firmam confirmas facien
dum nomine nostro et pro nobis et uterque
nostrum per se et in solidum tam in literis
dictae feriae quam in omnibus alijs ferijs sive
recambijs dicti cambij inde sequentibus
donec et quousque dictum cambium una
cum interessibus et reinteressibus missioni

bus et ex pensis illius extinguantur et peni-
tus res olvantur Et generaliter circa
prędicta faciendum ea omnia que nos
si personaliter essemus facere et formare
possemus iuxta stillum in Longia merca-
torum Valle assuetum renuntiandum
que benefiliis sedendarum audiui dendarum
actionum novarum constitutionum to-
foro Valle familiaturę cessę militię
centurionalui capitanię maquinerię
indulijs quinquinalibus et bonorum ces-
sionibus tam obtentis quam obtinendis nos
tro proprio foro et omni alij iuritto sub-
mittendum que foro et iurisdictioni per
dictum Gregorium Gisbert eligendis sive
tinunc pro tunc dictis benefiliis expresse
renuntiamus et omni alij iuritto et
dicto foro submittimus quamuis inti

teris per vos virtute presentis firmandi non-
soleant poni presentes renuntiationes ad
ultimum nos dicti Basilius Jorda et Lucas
Jorda confitemur habuisse et recepisse
dictas Biscentas libras in pecunia argen-
tea regalium vale a dicto Gregorio Gis-
bert ab orte et suis ratione dicti cambij
Et quia tamen renuntiamus tamen promittentes
tamen obligantes tamen actum Alcodij etc.

Testes sunt Antonius Domenech
arator et Hipolitus Jorda carmi-
nator Alcodij hab.

Dicto die

Ego Maurus Albors Lanificus Alcodij hab.
Gratis tamen cum presenti tamen facio constituo tamen
Procuratorem meum verum certum tamen
Magistrum vos Petrum Monllor aratorem

Alcodyhaz abentm 987 Bt. ad nomine
meo et promeo firmandum et subscriben
dum nomen et cognomen meum seu
vestrum dicto procuratoris nomine tam
in primis quam in secundis et sic portuerit
tertia literis cuiusdam cambij proprie
tatis quinquaginta librarum pecuniae
argenteae regalium vatae per me dictum
Thaurum Albors pnte die ad cambium
sumptarum habitarum et receptarum
a Gregorio Gisbert filio Dionisij Lanifico
Alcodyhaz ad feriam mensis septembris
primi venientis pntis anni et solutio
nes suae pagos mensis Novembris postea
et immediate secuturi easque remiten
dum ad Thelinam Hell campo et ad Do
mum ferialem Don Emanuelis Jorda
civitatis Setabis seu ad alias quascumque

2 E

domos ferialesque dictas que firmam
seu firmas faciendum nomine meo et pro
me tam in literis dictae feriae quam in omni-
bus aliis feriis sive cambiis dicti cambii
inde sequentibus donec et quousque dictum
cambium una cum interessibus et reinter-
essibus missionibus et expensis illius extin-
guantur et penitus resolvantur Et generaliter
circa praedicta faciendum ea omnia
que ego si personaliter essem facere et firma-
re possem iuxta stillum in lingua mercato-
rum vatae assuetum renuntiandum
que familiaturae cessae militiae centuriona-
tui capitaniae maquinariae indutiis quin-
quinalibus et bonorum cessionibus tam
obtentis quam obtinendis meo proprio foro
et omni alii iuri etc. submittendumque
foro et iuris dictioni per dictum Gregorium

Gisbert eligendo et omnia alij Juri etc.
Si vero nunc pro tunc dictis beneficijs
expresse renuntio et omnia alij et dicto
foro submitto quamvis in literis per vos
virtute presentis firmandis non solent
primi presentes renuntiationes adoptimus
ego dictus Maurus Albors confiteor habu-
isse et recepisse dictas quinquaginta
libras in pecunia argentea regalium
Vdo. a dicto Gregorio Gisbert presente et suis
ratione dicti cambij et quia etc. Renuntia-
mus etc. Promittentes etc. obligantes etc.
Actum Alcodij etc.

Testes sunt Franciscus Julia et Josephus
Verdu filius Josephi agasones Alcodij Hab.

Dicto die

Sit omnibus notum quod ego Pater frater

Franciscus Falco Pbr religiosus reli-
gionis Seraphisi Patris Sancti Francisci
tamqz procurator Regij Conuentus
et Monialium Sanctae Clarae Ciuita-
tis Setabis prout de dicta procuratione
Constat Instro recepto per Franciscum
Thomas Noz Septimo die mensis No-
uembris Anni Millesimi sexcentesimi
septuagessimi octaui Dicto nomine
Gratis etc. Cum presenti etc. Confiteor habu-
isse realiter numerando a vobis Iusti-
tia Iuratis Sindico ceteris quae singula-
ribus personis Villae Aliodij a Antibus
et vestris per manus tamen Bernardini
Giner filij Bernardini Ciuis Iurati secun-
di Villae Aliodij his presentis Soluentis prout
dictus Giner dixit ex pecuniis Blatij valor
filij Joannis Didaci Ciuis Aliodij hoc Claua-

cij dictę villę hisabnitis tardecim li-
bras pecunię vatę per dictam vilam
mihi dicto nomine debitas de solutio
ne dici Nat. Dni proxime preteriti
primi pij pntis anni computando
Anaz Dni ratione duplicis pensio-
nis censualis etc. Et quia etc. Renuntio
dicto nomine etc. Actum Alcodij etc.

Testes sunt Damianus Merita
Generosus et Vincentius Verdu
noz Alcodij haz.

Die vj mensis Julij Anno
Anaz Dni MDCLxxxxviij

t. c. pa. Ego Pascalius Berenguer Sanificus Alco
dij haz Gratis etc. Cum pnti etc. Facio Consti
tuo etc. Procuratorem meum verum certum etc.

Ita q. pro. vos Vincentium Verdunoz Aliodij haz.
abntm. &c. V. B. ad omnes lites meas motas
et de cetero mouendas tam actiue quam
passiue largo modo cum posse substi-
tuendi &c. Promittens &c. obligans &c.
Actum Aliodij &c.

Testes sunt Josephus Monllorfi-
lius Christophori arator et Nico-
laus Colomer Lanificus Aliodij haz.

Die xxj mensis Julij anno
a nat. Dni. MDCLxxxviij

Copia te Sabastia Carrio y Beulo Salari

Cum obdolimaculam euitandam omnem
que fraudis suspitionem tolendam remo-
vendam omnes heredes manu missores
tutores curatores et ceteri alij administra-
tores qui bona aliena administrare incipi

Ent inuentarium memoriale Caput breuium
Siue reportorium de omnibus bonis ipsa-
rum herentiæ manumissoriæ tutellæ Curæ
et administrationis facere tene antur ne
lapsu temporis bona ipsa valeant deperdi
seu occultari Idcirco. ego Dionisius Mont
llor Orator Alcodij hæ tamquam heres
vniuersalis bonorum omnium et iuri
umque q.o fuere Marchi Antonij Mont
llor q.o Pbri Prout de dicta hereditate
constat ultimo dicti q.o Marchi An-
tonij Montllor testamento recepto per
noz infra lum decimo die mensis Maij
proxime preteriti pntis anni signo sane
te ac venerande Crucis presente dic
to nomine Gratis &c. cum pnti &c. Caput
breuium inuentarium memoriale siue
reportorium de omnibus et singulis bonis

et Iuribus dicte herentie facio dicto no-
mine in hunc qui sequitur modum
E primera ment en lo aposento de la casa
a on lo dit gr.o Mosen March Antony Mont
llor Pbre viuint estauas habitaua y pa
sa de la pnt vida en la altra la qual casa
esta situada en lo raual nou de la
vila de Alcoy en lo carrer dit de Sanct
Francet que es en lo aposento a on dit
Mosen March Antony Mont llor mori
foren atrobats los bens seguents —
Primo dos tomos en folio de villalobos
Item dos tomos de Corella en folio —
Item en llibre dit Suma de Remigio
en folio —
Item en llibre dit les controuersies de
Bellarmino segona part —
Item en llibre dit tractat de Agudio

de Sacramentis —
Item en llibre dit Calepino —
Item en Breviari en quatre parts —
Item una caixa de Pi gran nouaen
son pany y clau —
Item un vestid de drap negre vsat co
es una capa una chamberga uns sa
raguells y una montera —
Item en Manteu de vayeta vsat —
E en la Alcoua que esta endita casa
en la cambra que trau la finestra al car
rer fonch atrobat lo seguent —
Primo un miglit de camp de fustade
~~Item en miglit de camp de fustade~~
Item en Matalaf de llana vsat —
Item una flasada de llana blanca
de Marca major vsada —
E aixima teix fonch atrobat reiaure

indita herencia quaranta lliures mo
neda de vala que al tems de la mort del
dit q.º Mosen March Antony Mont
llor Pbre li devia Vicent Carbonell
Doctor indrets de la vila de Alcoy a
dit Mosen March Antony Mont llor
de pensions y porrata de gudes en un
censal que dit Vicent Carbonell res
ponia a dit Mosen March Antony
Mont llor Pbre com a capella de la ca
pellania instituhi day fundada en
en la Eglessia del monastir del
Sanct Sepulcre de les monges del orde de Sanct
Augusti de la vila de Alcoy sots sancta in
vocacio del nom de Jesus —
Item foruh trobat recaure indita herencia
seixanta set lliures moneda de vala
que al temps de la mort del dit Mosen

March Antony Montllor Pbre Li deuia
Berthomeu Alleix Laurador del Poble
de Benifallim a dit Mosen March An-
tony Montllor Pbre de pensions y prorata
de gudes en un censal que dit Berthomeu
Alleix Li responia a dit Mosen March
Antony Montllor Com a Capella de dita
Capellania —

Item fonch a trobat recaure en dita he-
rencia Dihuit lliures moneda de vala
que al temps de la mort de dit Mosen Mar
ch Antony Montllor Pbre Li deuia Mar-
celo Bastant Laurador de la Vila de Ebi
a dit Mosen March Antony Montllor
de pensions y prorata de gudes en un cen
sal que dit Marcello Bastant Li respo
nia a dit Mosen March Antony Montllor
Com a Capella de dita Capellania —

Item fonch a trobat recaure en dita he-
rencia onse lliures moneda de Valla
que al temps dela mort de dit Mosen
March Antony Montllor Lidevia de
Blay Peres de Blay Perayre dela vila de
Alcoy haj al dit Mosen March Antony
Montllor de Contes que entre elsdos ani
entengut

Item fonch a trobat recaure en dita
herencia tres lliures moneda de Valla
que al temps dela mort de dit Mosen Mar
ch Antony Montllor Lidevia Mosen
Gregori Mayor Pbre a dit Mosen March
Antony dela Caritad de unes mises

Hec enim sunt bona que pro nunch ego
dictus Dionisius Montllor dicto hereditario
nomine inuenio fore et esse sue
pertinere dicte herentie Protestor tamen

quod si inuentum aliqua alia bona
aparuerint ipsius herentiæ possim illa
pnti inventario addere et continuare
seu continuari facere aut de illis aliud
de novo conficere inventarium ad quem
effectum protestor etiam quod omne tem-
puset ius remaneat mihi salvum in-
tegrum et illesum in omnibus et peram
nia et etiam protestor de omnibus alijs
mihi licitis et permisis protestare. Quæ
fuerunt acta Aliodij die vigessimo se-
cundo mensis Julij anno Anat. Chri
Millessimo Sexcentessimo nonagessimo
octavo Sigtnum meum Dionitij Mont
llor prædicti qui hec dicto nomine lau
do concedo et firmo Presentibus protes-
tibus Christophoro Pastor filio Josephi
et Rochus Miro carminatoribus Aliodij hab.

Die v mensis Augusti anno
Anaz. Dni MDCLxxxxviij

Ego Josephus Coderch Chirurgus Alcodij
haz Gratis etc. cum pnti etc. vendo concedo
vobis Pascatio Gisbert Pbro. Alcodij haz
pnti aueptanti et vestris quoddam tro
ceum terre horte vulgo dit un horte et si-
tumet positum in termino ville Alcodij
in partita vulgo dicta Lariera de el riu
de Riquer situad a la altra part de dic
Riu deues la horta prout confrontatur
cum terra dicti Pascatij Gisbert Pbri
cum terra herentie q. Ludouici Carbo-
nell ab Lariba de la horta major et
cum dicto fluuio dicto de Riquer Hanc
autem venditionem vobis et vestris facio
cum ingressibus etc. Pretio Vt. triginta

quinque librarum pecuniae vatae quasom-
nes a vobis confiteor habuisse et recepis-
se realiter numerando Et quia pro renun-
tio ... Et ideo ... omnia iurata
de quibus pro Et quibus pro Instituhensto
Adhabendum pro Exceptis ... Iussit
Prout melius pro Promitteris pro Et thene
or ... Magistro fiat evictio ... Pro qui-
bus ... Obligatio ... Alcodij ...

Testes sunt Valerius Merita filius
Valerij Generosus et Ludovicus
Descals Civis Alcodij ...

Dicto die

fiat Apocha de dictis Triginta quinque
libris pecuniae vatae pretium supra
dictae venditionis habitis et receptis per
dictum venditorem. Abem ptore predicto

R E

realiter numerando prout in supradicta
venditione dictum est Et quia tt renuntia
vitt actum Alcodij tt.

Testes sunt qui supra

Dicto die

Ego Petrus Corbi Civis Villae de Ebi hab. Gratis
tt. cum presenti facio constituo Procurato-
rem meum verum certum tt. Itaque tt.
vos Petrum Monllor aratorem Alcodij hab.
absentem tt. Vt. ad nomine meo et pro me
firmandum et subscribendum nomen
et cognomen meum Secuestrum dicto
procuratoris nomine tam in primis quam
in secundis et sic porrexerit tertia literis
cuiusdam cambij proprietatis centum
librarum pecuniae argentae regalium
vadi per me dictum Petrum Corbi presenti die

ad Cambium sumptarum habitarum et
receptarum a Andrea Vilaplana ara-
tore Alcodij hac ad feriam mensis septem-
bris primi venientis presentis anni et solu-
tiones sive pagos mensis Novembris pos
tea et immediate seu turicas que re-
mitendum ad Thetinam del Campo
et ad Domum Pherialem Don Emanue
lis Jorda Civitatis Setabis seu ad alias quas
cum que domos feriales etc. Dictas que fir-
mam seu firmas faciendum nomine meo
et pro me tam in literis dictae feriae quam
in omnibus alijs ferijs sive cambijs dicti
Cambij inde sequentibus donec et quoos
que ~~[illegible]~~ dictum
Cambium una cum interessibus et reinter
essibus missionibus et expensis illius
extinguantur et penitus resolvantur et

e

8

generaliter circa predicta faciendum ea
omnia que ego si personaliter essem facere
et firmare possem. Scripta Mileum in longia
meria toreum vati anuelem. Renuntiandi
que familiaturae certe militiae centurionatu-
lui capitaniae magnineriae indultis quin-
quinalibus sero norum cessionibus tam sub
venturisque obtinendis meo pro pro foro dominio
vendum que foro et curie dictioni per dictum
Andream vilo planae eligendis et omnialis
curiae. Substituere pro dictis beneficiis
et preme renuntio commune dicto foro
admitto et omnialis curie. Quamvis
in literis servos virtute pristis firmandi
non sobleant pom pisto renuntiationes
et ultimum godiendus Petrus Colai confi-
teor habuisse pisse dictas centum libras
in pecunia argentea regalium vati adicto

Andrea Vila plana abinte et suis rationedicti
Cambij Et quia etc. Renuntio etc. Promittens
etc. obligans etc. Actum Alcodij etc.

Testes sunt Franciscus Jouer arator
Villae de Ebi et Maurus Gisbert
filius Mauri arator Alcodij respe. hab.

Die vj mensis Augusti anno
Anno Dni MDCLxxxxviij

A c p Nos Joannes Sispulgues et Josephus Jorda
filius Vincentij aratores Villae de Cosentaus
nahab. Ambo simul et uterque nostrum
perse et insolidum Gratis etc. Cum pnti etc.
facimus Constituimus etc. Procuratorem
nostrum verum certum etc. Itaque etc. vos
Petrum Mondor aratorem Alcodij hab.
abintm etc. Ut ad nomine nostro et pro nobis

C 2

et uter que nostrum per se et in solidum
firmandamet subscribendum no-
mina nostra seu uestram dicto procura-
toris nomine tam in primis quam in secun
dis et si oportuerit tertia literis uuas dam
cambij proprietatis quadraginta libra-
rum pecuniae argenteae regalium [illegible]
pernos dictos Joannem Sispulgues et Jo-
sephum Jorda presenti die ad cambium sump-
tarum habitarum et receptarum a
Josepho Mondlor filio Christophori ara-
tore Alcodij hac ad feriam mensis septem-
bris primi uenientis presentis anni et solutio-
nes sive pagos mensis Augusti postea etiam
mediate seu iuri eas que remittendum
ad Metinam del Campo et ad Domum
Pherialem Don Emanuelis Jorda ciui
tatis Setabis seu ad alias quas uumque
domos feriales etc. Dictas que firmam

seu firmas faciendum nomine nostro et pro-
nobis et uterque nostrum per se et inso-
lidum tam in literis dictae feriae quam in omni-
bus aliis feriis sive recambiis dicti cambii
inde sequentibus donec et quousque dictum
cambium una cum interessibus et rein-
teressibus missionibus et expensis illius
extinguantur et penitus resolvantur
et generaliter circa praedicta faciendum
ea omnia quae nos si personaliter essemus
facere et firmare possemus iuxta stillum
in longia mercatorum vel assuetum
renuntiandumque beneficiis sedendarum
ac dividendarum actionum novarum
constitutionum foro vel familia-
turae cessae militiae centuriona tui capi-
taniae maquineriae indultis quinqui-
nalibus et bonorum cessionibus tam ob-

tentis quod obtinendis nostro pro priori foro
submittendum que foro et iurisdictioni
per dictum Josephum Montllor eligendis
et omni alij iuri etc. Sicuti nunc pro tunc
dictis beneficijs expresse renuntiamus et
dicto foro submittimus et omni alij iuri etc.
Quamvis in literis per vos virtute presentis
firmandis non soleant poni presentes renuntia-
tiones Ad ultimum nos dicti Joannes
Sispulgues et Josephus Jorda confitemur
habuisse et recepisse dictas quadragin-
ta libras in pecunia argentea regalium
Valentiae a dicto Josepho Montllor presente et suis
ratione dicti Cambij Et quia etc. Renuntia-
mus etc. Promittentes etc. obligantes etc.
Actum Alcodij etc.

Testes sunt Valentinus Sempere
et Christophorus Sempere filius dicti

Valentini Aratores Alcodÿ haz.

Die vij mensis Augusti anno
Anat. Dni. MDCLxxxxviij

Ego Vincenta Gisbert et de Ayz ~~[illegible]~~
Vidua q.o Joannis Ayz Alcodÿ haz. Tratis &c.
Cum presenti &c. facio constituo &c. Procura-
torem meum verum certum &c. Atque
&c. vos Vincentium Verdu noz Alcodÿ
haz. abnt. &c. Vt. ad nomine meo et pro
me dicendum ditam et ditas insolutum
mei crediti in quibusvis domibus et
possessionibus per me Da per vos no-
mine procuratorio meae dictae Vin
centae Gisbert dolatis in tribunal Jus-
titiae villae Alcodÿ necnon etiam
possessionem illorum vel illarum vera

realem et actualem accipiendum et
de predictis Mtra recepi instandum et re
quirendum secundam stillumet practi-
cam nos vel nostrorum receptoris vel receptorum
cum omnibus clausulis in similibus poni
solitis et assuetis et vobis bene visis et
ad omnes lites large cum posse substitu
endi etc. Promittens etc. obligans etc. Actum
Alcodij etc.

Testes sunt Josephus Guimera nos et Ni-
colaus Colomer lanifices Alcodij Haz

Die viij mensis Augusti anno
Anno Dni MDCLxxxxviij

Ego Vincenta Gisbert vidua q. Joannis Aug
Alcodij Haz Gratis etc. cum pnti etc. laudo pro
bo ratifico et confirmo omnes et quascum

que instancias factas vos que in pnti diem
per vos Vincentium verdu noz nomine
meo contra viduam Vincentij torregrosa
quia vos illas fecistis ex meis consensu
et voluntate pro quibus etc. obligo etc.
Actum Alcodij etc.

Testes sunt Phi lippus Forda s.
T. Dr. et Don Genesius Ayz Pbri
Alcodij hazi

Die xvij mensis Augusti anno
Anal. Dni MD CLxxxxviij

Ego Laurentius Carbonell Orator Alcodij hazi
Gratis etc. cum pnti etc. confiteor me debere
vobis Don Priua to Descals Pbro Alcodij
haz abnte etc. Et vestris triginta quatuor
libras pecuniae vat. per me vobis debitas

ex pretio Auis dam Muli per me a vobis
empti de cuius bonitate et valore sum con
tentus tam quam si fuisset quoddam sa-
cum osibus plenum Et quia ac Renuntio
pro Etiam que renuntio foro sexaginta
dierum Quas vobis et vestris soluere pro
mitto hoc modo Vt. Decem libras in die
sue festo omnium sanctorum primi
venientis presentis Anni duodecim libras
in die sue festo omnium sanctorum
Anni Millessimi sexcentessimi nona
gessimi noni et reliquas duodecim libras
in die sue festo omnium sanctorum
Anni Millessimi septingentessimi om
nibus dilationibus pro sub pena viginti
solidorum dicte pecunie dandorum ac
Propena pro Qua pena pro Ratto pacto ac
Ad quorum omnium fiat executoria

Largo modo etc. Cum fori sum missione etc.
Proprij fori renuntiatione variatione
etc. Appellationis et recursus etc. Promit
tens et iurans ad Dominum Deum etc.
Non litigare neque impetrare etc.
Ab consimili pena danda etc. Quapenam etc.
Ratto pacto etc. Et pro predictis etc. obligo
etc. Actum Alcodij etc.

Testes sunt Christophorus Mon
llor arator et Franciscus Pasqual
filius omnium phrij lanificus Al
codij habitatores

Adcau

Post modum vero die intitulato vigesti
mo mensis Martij anno a nat. Dni Mil
lessimo septingentessimo quinto supra
dictus Don Privatus Descals Pbr. Confi
tens se habuisse a supra dicto Laurentio
Carbonell supra dictas triginta quatuor

11 Adcay Libros insupra dicta obligationis Instro
per dictum Laurentium Carbonell
dicto Don Priuato Descals Pbro confes
sus debere Cancellauit supra dictum obli
gationis Instrum a prima linea tt tali
ter tt Et quia tt renuntiauit tt Actum
Alcodij tt Presentibus pro testibus Caro
lo Sempere Pbro et Joanne Molto noz
Alcodij haz

Die iij mensis Septembris anno
Anaz Dni MDCLxxxxviij

Ego Nicolaus Gisbert filius Hieronymi
Ciuis Alcodij haz Gratis tt Cum presenti tt
fatio Constituo tt Procuratorem meum ve
rum certum tt Ita quod tt vos Joannem
Antonium Siscar noz Alcodij haz absentem

Vt. ad omnes lites meas motas et de
cetero mouendas tam actiue quam pa-
siue largo modo cum posse substituen
di etc. Promittens etc. obligans etc. Ratum
Alcodij etc.

Testes sunt Josephus Llazer Ciuis
et Vincentius Segura Pharma
copola Alcodij haz.

Die viij mensis Septembris anno
a nat. Dni MDCLxxxxviij

Ego Pascalius Berenguer Lanifices
Alcodij haz. Gratis etc. cum pr[illegible] fatio
constituo etc. Procuratorem meum ve-
rum certum etc. Itaque vos Mathiam
Selfa noz Villae de Cozentaina haz
absentem etc. Vt. ad omnes lites meas motas

et de cetero moveri das tam activeque passive
largo modo item posse substituendi etc. Pro
mittens etc. obligans etc. Actum Alcodij etc.
Testes sunt Bochus verdu Carminator
et Michael Abella funarius Alcodij hab.

Die viiij mensis Septembris anno
Anno Dni MDCLxxxxviij

Ego Josephus Miralles filius Michaellis
Lanifici Alcodij hab. Gratis etc. tum presenti etc.
Confiteor me debere vobis Margarita Merita
vidua q. Ignatij Sempere Alcodij hab.
Absente etc. Nos tamen etc. stipulante etc. et
vestris triginta septem libras et decem soli-
dos pecuniae vat. per me vobis debitas ex pre-
tio cuiusdam caballi per me a vobis empti
de cuius bonitate pretio et valore fui et sum

Contentus et plenarie satisfactus tamquam
si fuisset quoddam sacumosibus plenum et
quia etc. Renuntiotta etiam que renuntio
foro sexaginta dierum quas quidem tri-
ginta septem libras et decem solidos vobis
et vestris soluere promittimus decimo
quinto die mensis Augusti Anni Millesi-
mi sexcentesimi nonagessimi nonni om-
nibus dilationibus etc. Sub pena viginti
solidorum dictae pecuniae dandorum etc.
Pro pena etc. Qua pena etc. Ratto pactotta ad
quorum omnium etc. fiat executoria largo
modo etc. Cum fori submissione etc. proprij
fori renuntiatione variatione etc. Appella-
tionis et recursus etc. Promittens et Iurans
ad Dominum Deum etc. Non litigare ne
que impetaretta sub consimili pena danda
etc. Qua pena etc. Ratto pactotta et pro predi-

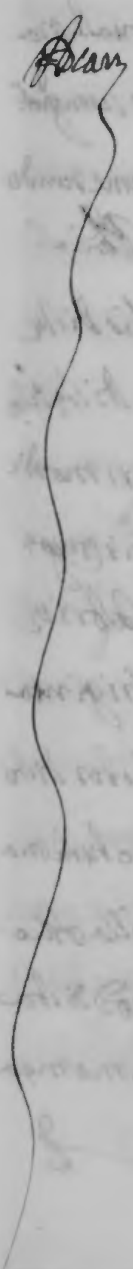

tis ... obligo ... Actum Alcodij ...

Testes sunt Thomas Martii Arator

et Josephus Casa Carminator Alco-

dij Raj

Adcam

Die xiiij mensis Septembris anno
Anno Dni MDCLxxxxviij

Sit omnibus notum quod ego Petrus Tronval na
tione gallus Alcodij hab. Gratis etc. cum presenti
etc. Confiteor habuisse realiter numerando
a vobis Francisco Xavier Satorres Pbro S.
T. Dre Rectore Ecclesie Parrochialis dicte
Ville et Damasio Peres Iustitia dicte Ville
et ex Vincentio Descals Iurato primo dic
te Ville Civibus Alcodij hab. et dictis respe
nominibus administratoribus fabrice
dicte Ecclesie absentibus et Vris Triginta
Libras pecunie Vatis per supradictos dicto
nomine mihi debitas ad Compotum ma
yoris quantitatis quod dicta Villa Alco
dij mihi debet et quod am here quod dicta
Villa apre hen tionem fecit in domo mea

quant ales bonbes de Alacant et dictam
Apocham firmo in fauorem supra dictorum
dicto nomine quia dicti fabricarij mihi
deberunt dictas triginta libras Et quia etc
Renuntio etc Actum Alcodij etc

Testes sunt Vincentius Peres Pbri
et Franciscus Folch Lanificus Alcodij hab.

Die xviij mensis septembris anno
Anal. Dni MDCLxxxxviij

Nos Vincentius Bononat filius Gasparis
funarius Vincentius Sch Lanae textor villae
Alcodij et Thomas Montaua arator villae de
Cosentayna resp. hab. omnes simul et qui-
libet nostrum per se et in solidum gratis etc
cum presenti facimus constituimus etc
Procuratorem nostrum verum certum etc

Ita q[uod] [illegible] vos Petrum Montllor aratorem
Alcodij habitantem [illegible] ad nomine
nostro et pro nobis firmandum et subscri-
bendum nomina et cognomina nostra et
quilibet nostrum per se et in solidum seu
vestrum dicto procuratoris nomine tam
in primis quam in secundis et sic porrexerit ter-
tia literis cuiusdam Cambij proprieta-
tis triginta quinque librarum pecu-
niae argenteae regalium valentiae per nos
dictos Vincentium Bononat Vincentium
Soch et Thomam Montaua praeti die ad cam-
bium sumptarum habitarum et recepta-
rum a Josepho Montllor filio Christopho-
ri aratore Alcodij habitantem ad feriam praesentis
mensis septembris et solutiones sive pagos
mensis Novembris postea et in mediate
secuturi eas que remittendum ad Medinam

del Campo et ad Domum ferialem Don
Emanuelis Jorda Civitatis Setabis seu
ad alias quascumque domos feriales etc.
Dictas que firmam seu firmas faciendum
nomine nostro et pro nobis et quilibet
nostrum per se et in solidum tam in literis
dictae feriae quam in omnibus aliis feriis sive
recambiis dicti Cambii inde sequentibus
donec et quousque dictum Cambium una
cum interessibus et reinteressibus missio
nibus et expensis illius extinguantur
et penitus resolvantur. Et generaliter cir
ca praedicta faciendum ea omnia que nos
si personaliter essemus facere et firmare
possemus iuxta stillum in longiamerca
torum Valentiae assuetum renuntiandum
que bene filiis sedendarum ac dividen
darum actionum novarum constitutionum etc.

foro Vale. Ex Epistola Diuiadriani et
legi unde queritur ff. Comodati familia-
turae cessae militiae centurionatui capita-
niae Maquineriae Indultijs quinquina-
libus et bonorum cessionibus tam obten-
tis quam obtinendis nostro proprio foro sub
mittendum que foro et Iuris dictioni per
dictum Josephum Monellor eligendis et om
ni alij Iuris Sicut in nunc pro tunc dictis
bone filijs expresse renuntiamus et omni
alij etc. Et dicto foro submittimus quam
vis in literis per vos virtute praesentis firman
dis non soleant poni praesentes renuntiationes
Ad vltimum nos dicti Vincentius Bo-
nonat Vincentius Sorb et Thomas Mon
taua confitemur habuisse et recepisse
dictas triginta quinque libras in pecu
nia argentea regalium Vale. a dicto

Josepho Montllor abnte et Suie ratione
dicti Cambij Et quia pte Renuntiamus et
Promittentes pte obligantes pte Actum
Aliodij pte

Testes sunt Maurus Blanes et Gui-
llermus Pellicas Aratores Aliodij haz

Die xxiiij mensis septembris Anno
Anaz Dni MDCLxxxxviij

Ecos Bonaventura Gisbert Civis et Vincen-
tius Thomas Sutor Aliodij haz ambosi-
mul et uterque nostrum per se et in solidum
Gratis pte Cum pnti pte facimus Constitui-
mus pte Procuratorem nostrum verum
certum pte Itaque vos Petrum Monllor
aratorem Aliodij haz abnte pte Vt ad no-
mine nostro et pro nobis et uterque nostrum

per se et insolidum firmandum et subs-
cribendum nomina et cognomina nostra
Seuuestrum dicto procuratoris nomine
tam in primis quam in secundis et si oportue
rit tertia Literis Cuiusdam Cambij pro-
prietatis quinquaginta Librarum pe
cuniae argentea regalium vadi per nos
dictos Bonam venturam Gisbert presenti die
ad Cambium sumptarum habitarum et
receptarum a Josepho Llazer Ciuis Hispalensis
ad feriam mensis Dezembris primi ue
nientis presentis anni et Solutiones sue
pagos mensis februarij eas que remiten
dum ad Rhetinam del Campo et ad Do
mum Pherialem Don Emanuelis Jordo
Ciuitatis Setabis Suad alias quascumque
domos Pheriales etc. Dictas que firmam
seu firmas faciendum nomine nostro et

pro nobis et uter que nostrum per se et in so
lidum tam in literis dictae feriae quam in omnibus
aliis feriis sive re cambiis dicti cambii inde
sequentibus donec et quousque dictum cam
bium una cum interessibus et reinteres-
sibus missionibus et expensis illius extin-
guantur et penitus resolvantur et genera-
liter circa praedicta faciendum ea omnia
que nos si personaliter essemus facere et fir-
mare possemus iuxta stillum in longiamer
catorum vel assuetum renunciandum
que bonae fidei sedendarum audiendarum
actionum novarum constitutionum et fo
ro vel ad familiaturae cessae militiae centurio
natui capitaniae maquinariae indutiis quin
quinalibus et bonorum cessionibus tam ob
tentis quam obtinendis nostro proprio foro sub-
mittendum que foro et iurisdictioni per die-

tum Josephum Llazer eligendum et omnialij
Iuris etc. Quamvis in literis per vos virtute
presentis firmandis non solent poni presentes re-
nuntiationes sicuti nunc pro hoc dictis be-
nefitijs expresse renuntiamus et dicto foro
submittimus. Ad ultimum nos dicti Bona
ventura Gisbert et Vincentius Thomas
confitemur habuisse et recepisse dictas quin-
quaginta libras in pecunia argentea rega-
lium vat. a dicto Josepho Llazer ante et suis
ratione dicti Cambij Ed quia etc. Renuntia-
mus etc. Promittentes etc. Obligantes etc. Actum
Alcodij etc.

Testes sunt Basilius Espinos Medicinae Dr.
Villae de Xabea et Vincentius Segura Phar-
macopola Villae Alcodij respective hac

Dicto die

p Nos Vincentius Thomas Sutor Raphaela

Botella Coniuges et Petrus Joannes Botella
editimus Alcodij hoc attendentes vos Infratum
Bonam venturam Gisbert prinsipaliter
obligatum constituistis in quodam
cambio proprietatis quinquaginta libra
rum per vos et viuentio Thomas sumpti
a Josepho Llazer Instro recepto per nos In
fratum hodierno die attendentes pre
terea vos dictam prinsipalem obliga
tionem fecistis absque vello comodo vestro
quia dictas quinquaginta libras ad
nostrum commodum deservierunt et vos
in illas nullum comodum duxeritis et
cum non sit iustum quod damnum ha
beatis ex eo de quo utilitatem non tenetis
Et quia cum renuntiamus ad eo iuitio
nis et securitatis vestra providere cupi
entes omnes simul et quilibet nostrum

perseleinsolidum Gratis pro cum presenti etc.
Promittimus vobis dicto Bonaventure
Gilbert Civi Alcodij haz presenti etc. et vestris
quod in te turno primae feriae solvemus
supradictum Cambium dicto Josepho
Llazer seu illi persone cui illud attineat
recuperare et nos solvere una cum om-
nibus illius interessibus et reinteressi-
bus missionibus et expensis illius quod si
non fecerimus volumus quod sit in fa-
cultate vestra et vestrorum ac libere
positis si volueritis vestra propria
auctoritate et sine convocatione nostra
ad Cambium assumere supradictam
quantitatem dictarum quinquagin-
ta librarum tam a vobis met ipsoque
a quibus vis persona ad compotum nostrum
et supernos et cum interesse una vel

pluribus vicibus et partitis donec sitis in
tegriter solutus et plenariæ satisfactus
de dicto cambio et recambijs interesse
et reinteresse illorum volens quod presentis
indemnitatis instrumentum valeat et semper
suum debitum effectum habeat tam fir
mando quam non firmando literas dicti
cambij sive recambij et pro debita execu
tione rerum supra dictarum promit
timus servare [illegible] et vestros bona que
vestra et vestrorum previa de causa indem
nem indemnes et indemnia tamante
damnum quam in damno et post id nec non
reficere et solvere vobis et vestris omnes
sumptus missiones et expensas que vobis
et vestris ratione predicta sustinere et
pati contigerit in iudicio et extra super
quibus creditur [illegible] et facere omne et ad im-

plere promittimus prout superius
est expressum omnibus dilationibus &c.
sub pena viginti solidorum dicte pe-
cunie dandorum &c. Pro pena &c. qua
pena &c. Ratto pacto &c. Ad quorum om-
nium &c. fiat executoria incipien-
do per pactum a pignoribus &c. cum fo-
ri summissione &c. Proprij fori renun-
tiatione variatione &c. Appella-
tionis et recursus &c. Promittentes
et iurantes ad Dominum Deum &c.
Non litigare neque impetrare &c.
sub consimili pena danda &c. qua pena
&c. Ratto pacto &c. Et pro pre dictis &c.
obligamus omnes simul et quilibet
nostrum per se et in solidum omnia
bona &c. Renuntiamus beneficijs
sedendarum ac dividendarum actio-

num novarum Constitutionum tt.a foro
Vall.tt.a Epistolae Divi Adriani et legiunde
queritur ff. Como dati et nos dicti Vincenti-
us Thomas et Petrus Joannes Botella renun-
tiamus ~~beneficijs~~ familiaturae Cessae militiae
Centurionatui Capitaniae Maquineriae
indulijs quinquinalibus et bonorum Cessio-
nibus tam obtentis quam obtinendis et omni
alijs tt.a Et ego dicta Raphaella Botella Pro-
mitto et Juro ad Dominum Deum tt.a Con-
tra praedicta non venire et certificata per
nos Infratum de omnibus meis et signan-
ter de beneficijs Senatus Consulti velleyani
et Authentica si qua mulier tt.a Dotique
tt.a Virtute Juramenti per me in posse nos
Infrati ad Dominum Deum tt.a sponte illis
renuntio et omni alijs tt.a Actum Aladij tt.a
Testes sunt qui supra

Die xxv mensis Septembris Anno
Nat. Dni MDCLxxxviij

Ego Margarita Merita vidua q. Ignatij
Sempere Alcodij hac tam nomine meo pro
pio quam vsu fructuario nomine bonorum
omnium et Iuricum quae q. fuere dicti
Ignatij Sempere q. viri mei prout de
dicto vsu fructu est videre dicti q. Ignatij
Sempere testamento recepto per valorum
Sempere nos undecimo die mensis Iu-
nij proxime preteriti presentis anni dic-
tis respe. nominibus Gratis etc. cum presenti
etc. facio constituo etc. Procuratorem
meum verum certum etc. Magistro
vos Pascalium Gisbert Pbrum Alcodij
hac presenti etc. Vt ad nomine meo et
pro me dictis respe. nominibus haben-

E

dum petendum exhigendum recipi
endum et recuperandum ac habuisse
et recepisse confitendum a quibus vis
persona vel personis universitatibus
comunitatibus corporibus colegijs et per
sonis particularibus et a quibus eo pedi
rit et necesse fuerit omnes et quascumque
pecuniarum quantitates pensiones cen
sualium et violariorum ac interesse
debitariorum et alios annuos redditus
logeria et arrendamenta domorum et
terrarum et aliorum quorumcumque
rerum et possessionum fructusque proven
tus et emolumenta earundem et alias
quascumque pecuniarum summas et
quantitates res rau pas localia et alia
quevis bona cuiusvis generis sint qua
litatis et speciei et quocumque valeant

nomine nun cupari que mihi dicti
respective nominibus debentur et de
cetero debebuntur pertinent que et
spectant ac pertinere et spectare possunt
et poterunt nunc et in futurum quo
vis modo titulo nomine causa sive
ratione ac quomodocumque et qualiter
cumque et de his que sic ut premitti
tur habueritis et receperitis habuisse
que et recepisse confessus fueritis et apo
cham vel apochas chirographum
vel chirographa cessiones absolutiones
diffinitiones cancellationes et alias quas
vis legitimas cautelas vobis bene vissas
et circa premissa necessarias et oportunas
faciendum fieri que faciendum conceden
dum et firmandum et ad omnes lites lar
ge cum posse substituendi etc. Promit

tens dictis respe. nominibus &c obligan
tes eisdem nominibus &c Actum Alco-
dij &c

Testes sunt Vincentius ximeno
ferrarius faber et Philippus Tor
da arator Alcodij Haz

Die xxvj mensis Septembris
Anno Anat. Dni MDCLxxxxviij

Ego Vincentius Bevals Civis Alcodij Haz
Gratis &c Cum pnti &c facio Constituo &c
Procuratorem meum verum certum &c
Ita quod &c vos Rochum verdu Carmina-
torem Alcodij Haz Abrahm &c Vt. adno-
mine meo et pro me habendum peten-
dum exigendum recipiendum et reve-
perandum habuisse que et recepisse

con fitendum a Petro Antonio Segui
ara boreoppi di de Tollos tantum et
non ex aliqua alia persona omnes
et quascumque pecuniarum quanti-
tates que mihi debentur per dictum
Petrum Antonium Segui quovismo
do titulo causa sueratione ac quomo
documque et qualiter cumque Et de his
que nomine meo et pro me habueritis
et receperitis a dicto Petro Antonio Segui
Apocham vel Apochas chirographum vel
chirographa et alias quasvis legitimas
Cautelas vobis bene vistas et circa premis-
sa necessarias et oportunas faciendum
fieri que faciendum Conadendum et for
mandum Et ad omnes Lites Large Promit
tens tt obligans tt Actum Alcodij
Testes sunt Pascatius Gisbert et

Philippus Molla Pbri Aliodij haz.

Die xxviiij mensis Septembris anno
Anaz. Dni MDCLxxxxviij

t.c. p. Nos Bonauentura Gilbert Ciuis Petrus Joan
nes Botella Hierophilax et Michael
Botella filius Josephi Curator Aliodij haz.
omnes simul et quilibet nostrum perse et
insolidum Gratis etc. Cum presenti etc. facimus
Constituimus etc. Procuratorem nostrum
verum certum etc. Itaque etc. vos Petrum
Monllor Curatorem Aliodij haz. admittendo
Vt. ad nomine nostro et pro nobis firman-
dum et subscribendum nomina et cogno-
mina nostra et quilibet nostrum perse et
insolidum Seuestrum dicto procuratoris
nomine tam in primis quam in secundis et

sio por tuerit tertia Literis Cuius dam Cam
bij proprietatis quinqua ginta libra-
rum pecuniæ argenteæ regalium va
lentiæ per nos dictos Bonam venturam
~~Botella~~ Gisbert Petrum Joannem Botella
et Michaellem Botella presenti die ad Cam
bium sumptarum habitarum et recepta-
rum a Josepho Llazer Cive Oliuij hac ad
feriam mensis Dezembris primi veni-
entis presentis anni et solutiones sue pa-
gos mensis februarij postea et immediate
sequuturi eas que remittendum ad Meti-
nam del Campo et ad Domum ferialem
Don Emanuelis Jorda Civitatis Seta-
bis seu ad alias quas cumque domos fe-
riales vel dictas que firmam seu firmas
faciendum nomine nostro et pro nobis
et quilibet nostrum per se et in solidum

tam in literis dictę ferię quam in omnibus alijs
ferijs sive re cambijs dicti Cambij in dese
quentibus donec et quousque dictum Cambi
um vna cum interessibus et reinteressibus
missionibus et expensis illius extinguan
tur et penitus resolvantur et generaliter
circa prędicta faciendum ea omnia que nos
si personaliter essemus facere et firmare
possemus iuxta stillum in longiamerca
torum Vat. assuetum renuntiandum
que benefitijs sedendarum ac dividenda
rum actionum novarum constitutio
num tam foro Vat. Epistolę Diviadriani
et legiunde queritur ff. Comodati familia
turę cessę militię centurionatui capita
nię Maquinerię Indutijs quinquinalibus
et bonorum cessionibus tam obtentis quam
obtinendis et omni alijs nostro proprio

foro submittendumque foro et iurisdic-
tioni per dictum Josephum Llazer eligen-
dis sicut in nunc pro tunc dictis beneficijs
expresse renuntiamus et omni alij &c. Et
dicto foro submittimus quamvis in literis
per vos virtute presentis firmandis non soleant
poni presentes renuntiationes ad ultimum
nos dicti Bonaventura Gisbert Petrus Jo-
annes Botella et Michael Botella confi-
temur habuisse et recepisse dictas quin-
quaginta libras in pecunia argentea rega-
lium vatis a dicto Josepho Llazer ante et
suis ratione dicti cambij Et quia &c. Re-
nuntiamus &c. Promittentes &c. obligan-
tes &c. Actum Alcodij &c.

Testes sunt Josephus Monllor filius
Pascalij et Josephus Bernabeu
aratores Alcodij habitantes

Dicto die

p Nos Petrus Joannes Botella hierophilas
et Michael Botella filius Josephi arator
Alcodij haz attendentes vos Infratum
Bonam venturam Gisbert Prinsipalem
obligationem pro nobis fecistis in quodam
Cambio proprietatis quinquaginta libra-
rum per nos et vos sumptoa Josepholla-
zer virtute procurationis recepte per noz
Infratum hodierna die attendentes insu-
per vos dictam prinsipalem obligationem
pro nobis fecistis absque vello comodo vestro
quia vos in dicto Cambio nullum comodum
duxeritis quia dictas quinquaginta
libras ad nostrum commodum deservie-
runt Et cum non sit Iustum quod dam-
num habeatis ex eo quo utilitatem non
tenetis Et quia ~~pro~~ Renuntiamus pro Deo

huitioni et securitati vestra providere cu
pientes ambo simul et uterque nostrum
per se et insolidum Gratis pro Cum presentis
Promittimus vobis dicto Bonaventure
Gisbert Civi Alcodij hac presentis et vestris
quod in returno primae feriae solvemus et
extinguemus supradictum Cambium
dicto Josepho Hazer seu illi personae cui
illud attineat recuperare et nos solvere
una cum omnibus illius interessibus et
reinteressibus missionibus et expen
sis illius quod si non fecerimus volumus per
se et insolidum quod sit in facultate
vestra et vestrorum ac libere positis si vo
luerit vestra propria auctoritate et
sine convocatione nostra ad Cambium per
sipere supradictam quantitatem tam
a vobis met ipso quam a quibus vis persona et

Cum inter esse una vel pluribus vicibus et
partitis cambiare et recambiare donec si
tis integriter solutus de dicto cambio et re
cambijs inter esse et reinter esse illorum vo
lentes quod presenti indemnitatis instrumentum valeat
et semper suum debitum effectum habeat
tam firmando quam non firmando literas
dicti cambij sive recambij et pro debita
executione rerum supradictarum promit
timus servare vos et vestros bonaque
vestra et vestrorum previa de causa indem
nem indemnes et indemnia tam ante
dam num quam indamno et post id nec non re
ficere et solvere vobis et vestris omnes
sumptus missiones et expensas que vobis
et vestris ratione predicta sustinere et pati
contigerit in iuditio et extra super quibus
credatur et facere omne et adimplere

promittimus prout superius est expressum
omnibus dilationibus etc. sub pena vi-
ginti solidorum dicte pecunie dandorum etc.
pro pena etc. qua pena etc. ratto pacto etc. sed
quorum omnium etc. fiat executoria huiusmodi
inde per pactum a pignoribus etc. cum fori
submissione etc. proprij fori renuntiatio
ne variatione etc. appellationis et recur
sus etc. promittentes et iurantes ad Domi-
num Deum etc. non litigare neque im
petrare etc. sub ion simili pena danda etc.
qua pena etc. ratto pacto etc. pro predictis etc.
obligamus ambo simul et uterque nostrum
per se et in solidum omnia bona etc. renun
tiamus bene filijs sedendarum actiuiden
darum actionum novarum constitutio-
num etc. foro vado etc. familiaturae cesse
militiae centurionatui capitaniae magni

neris hinc inde habitis quinquinalibus et bonorum
cessionibus tam obtentis et obtinendis et
omni alio et cetera actum Mutinae et cetera

Cesar Antonius Quintus Notarius rogatus

Die xxx mensis Septembris anno
Nativitatis Domini MDCLXXXXVIII

tc
p

Nos Christoforus Ioannes Cheri filius quondam Antonii
Canisius et Michael Hieronymus Bollei
Cives Mutinae habitantes ambo simul et uterque
nostrum per se et in solidum gratis et cetera
cum praesentia et cetera facimus constituimus et cetera
procuratorem nostrum verum certum et cetera
Magistrum Petrum Chandler Oratorem
Mutinae habitantem absentem et cetera ad nomine
nostro et pro nobis firmandum et subscri-
bendum nomina seu nomina nostra et

&

uter que nostrum per se et in solidum seu
vestrum dicto procuratoris nominetam
in primis quibus in secundis et si oportuerit
tertia literis cuiusdam cambij proprie
tatis quinquaginta librarum pecu
niae argenteae regalium vatae per nos
dictos Christophorum Merl et Michael
Hieronymum Alleis praesentibus ad
cambium sumptarum habitarum et
receptarum a Josepho Hazer Cive Alcodij
hac ad feriam mensis Decembris primi ve
nientis praesentis anni et solutiones sive pagos
mensis februarij postea et immediate se
cuturi eas que remittendum ad Metinam
del Campo et ad Domum Pherialem Dong
Emanuelis Jorda Civitatis Setabis seu ad
alias quas vemque domos feriales etc.
Dictas que firmam seu firmas faciendum

nomine nostro et pro nobis et uterque nos-
trum per se et in solidum tam in literis
dictę ferię quam in omnibus alijs ferijs suie
recambijs dicti Cambij in de sequenti-
bus donec et quousque dictum Cambium
una cum interessibus et reinteressibus
missionibus et expensis illius extin
guantur et penitus resolvantur et ge
neraliter circa prędicta faciendum
ea omnia quę nos si personaliter essemus
facere et firmare possemus iuxta stillum
in longia mercatorum vat. assuetum
renuntiandumque benefitijs edenda-
rum ac dividendarum actionum novarum
constitutionum pro foro vat. familia-
turę cessę militię centurionatui capi-
tanię maquinarię indultijs quinquina
libus et bonorum cessionibus tam obtentis

q. obtinendis nostro proprio foro submi-
tendum que foro et Iuris dictioni per dic-
tum Josephum Llazer eligendis et omni
alij &c. Sicuti nunc pro tunc dictis bene
filijs ex preate renuntiamus et omni alij &c.
Et dicto foro submittimus quamvis in
literis per vos virtute pntis firmandis
non soleant poni pntes renuntiationes
Ad ultimum nos dicti Christophorus
Cherol et Michael Hieronymus Alleix
confitemur habuisse et recepisse dictas
quinquaginta libras in pecunia argen-
tea regalium vat. a dicto Josepho Llazer
absente et suis ratione dicti cambij Et quia
&c. Renuntiamus &c. Promittentes &c. obli-
gantes &c. Actum Alcodij &c.

Testes sunt Jacobus Pasqual filius
Jacobi et Franciscus Mataix filius

Francisci Lanifici Alcodij haz.

Dicto die

Ego Nicolaus Gisbert filius Hieronymi
Civis Alcodij haz Gratis etc. cum protestatione
facionis Constituendo Procuratorem me
um verum certum etc. Hac etc. vos Joan
nem Antonium Siscar haz Alcodij haz
absentem etc. ut ad omnes lites meas motas et de
cetero movendas tam actiones quam passive
largo modo cum posse substituendi etc. Promit
tens etc. obligans etc. Actum Alcodij etc.

Testes sunt Josephus Llazer Civis et Vincen
tius Segura Pharmacopola Alcodij haz.

Die V. mensis octobris Anno
Anno Dni MDCLxxxxviij

Ego Josephus Molto filius Christophoriaera

tor Aliodij haz Gratis &c. Cum pnti &c. Confite
or me de berevobis Dionitio Monillor arasori
Aliodij haz abnti &c. Et vestris quinqua
ginta octo libras pecuniae valt. per me vobis
debitas ex pretio cuiusdam mulae per me a vo-
bis emptae de cuius bonitate pretio et va-
lore fui et sum contentus tamquam si-
fuisset quoddam sacum ossibus plenum Et
quia &c. Renuntio &c. Etiam quae renun-
tio foro sexaginta dierum quasqui
dem dictas quinqua ginta ~~libras~~ octo li-
bras vobis et vestris solvere promitto
hoc modo viginti ~~ol~~ novem libras primo
die mensis octubris Anni Millessimi sex
centessimi nona gessimi noni et reliquas
viginti novem libras primo die mensis
Novembris Anni Millessimi septin-
gentessimi omnibus dilationibus &c.

sub pena viginti solidorum dictę peu-
mę dandorum etc. Pro pena etc. Qua pena
etc. Ratto pacto etc. Ad quorum omnium
etc. fiat executoria Largo modo etc. Cum
fori submissione etc. Proprij fori renun-
tiatione variatione etc. Appellationis
et recursus etc. Promittens et Iurans ad
Dominum Deum etc. Non litigare ne
que impetrare etc. Sub consimili pena
danda etc. Qua pena etc. Ratto pacto etc.
Et pro predictis etc. Obligo etc. Actum
Alcodij etc.

Testes sunt Bochus Monllor filius
Francisci faber lignarius et Au-
gustinus Miro carminator Alco-
dij Raz.

Rocan

Ad cam

Die v mensis octobris anno
Domini Mri MDCLxxxviij

Ego franciscus Peres filius Augustini ara
tor Alcodij hac Gratis etc. cum presenti con
fiteor me debere vobis Joseptro Molto
filio Christophori aratori Alcodij hac
presenti etc. Et vris septuaginta septem
Libras et decem solidos pecuniae vate

per me vobis debitas ex pretio duarum
mularum per me a vobis emptarum
de cuius bonitate pretio et valore fui con
tentus tamquam si fuisset quoddam
sacum osibus plenum Et quia pro renun
tio etc. Etiam que renuntio foro sexagin
ta dierum quas quidem dictas septua-
ginta septem libras et decem solidos vobis et vestris soluere
promitto hoc modo triginta octo libras
et quindecim solidos quinto die mensis
octobris anni millessimi sexcentessimi
nonagessimi noni et reliquas triginta
octo libras et quindecim solidos quinto die
mensis octobris anni millessimi septeri-
gentessimi omnibus dilationibus pro dicto
pena viginti solidorum dicte pecunie
dandorum etc. Pro pena etc. qua pena etc.
Ratto pacto etc. Ad quorum omnium etc. fiat

executoria largo modo ttª cum fori sub-
missione proprij fori renuntiatione va-
riatione ttª appellationis et recursus
ttª promittens et iurans ad Dominum
Deum ttª non litigare neque impetra-
re ttª sub consimili pena danda ttª qua
pena ttª ratto pacto ttª et pro predictis
ttª obligo ttª Actum Alcodij etc

Testes sunt Rochus Monllor faber
lignarius filius francisci et Augu-
stinus Miro carminator Alcodij etc

Adcan

Adcan

Die xiiij mensis octobris Anno
Ariaz Dni MDCLxxxxviij

Ego Vincenta Gisbert viduaq. Joannis Ayz
Aliodij haz Gratis ttc. Cum pmitto ttc. facio
Constituo ttc. Procuratorem meum ve
rum certum ttc. Itaq. ttc. vos Petrum
Monllor Aratorem Aliodij haz ab nrm
ttc. Vt. ad nomine meo et pro me fir
mandum et subscribendum nomen
et cognomen meum seu vestrum dicto
procuratoris nomine tam in primis qs.
in secundis et si opportuerit tertia literis
cuiusdam Cambij proprietatis triginta

Librarum pecuniæ argenteæ regalium vate
per medictam Vincentam Gisbert pnti
die ad Cambium Samptarum habitarum
et receptarum a Josepho Montellor filio
Christophori Aratore Alcodij hac ad
feriam mensis Dezembris primiue
nientis pntis anni et solutiones suæ
pagos mensis februarij postea et imme
diate seu tuori eas que remittendum ad
Metinam del Campo et ad Domum
Pherialem Don Emanuelis Gordo Ci
uitatis Setabis seu ad alias quas cum
que domos Pheriales pro dictas que for
mam seu firmas faciendum nomine
meo et promettam in literis dictæ feriæ
qs in omnibus alijs ferijs suæ recambijs
dicti Cambij in de sequentibus donec et
quousque dictum Cambium una cum inter

essibus et reinteressibus missionibus et expen-
sis illius extinguantur et penitus resolvan-
tur Et generaliter circa predicta facien-
dum ea omnia que ego si personaliter es-
sem facere et firmare possem iuxta stilum
in longia mercatorum Vat. assuetum Re-
nuntiandumque meo proprio foro sub-
mittendumque foro et iurisdictioni per
dictum Josephum Montllor eligendis et
omni alij iuri etc. Sic tunc pro tunc
dicto foro submitto et renuntio meo pro-
prio foro et omni alij iuri etc. Ad ultimum
ego dicta Vincenta Gisbert confiteor habu-
isse et recepisse dictas triginta libras in
pecunia argento a regalium Vat. a dicto
Josepho Montllor absente et suis ratione
dicti cambij Et quia etc. Renuntio etc. Pro-
mittens etc. obligans etc. Actum Alcodij etc.
Testes sunt Josephus Satorre filius

Josephi Lane Rector et Michael Pasqual
filius Josephi Carminator Aliodij hab.

Die xxij mensis octobris anno
Anno Dni M.D.C.lxxxxviij

Nos Michael Iulia filius Jacobi Joannes
Barselo et Joachimus Terrades faber ligna-
rij Aliodij hab. omnes simul et quilibet nos
trum perse et insolidum Gratis etc. cum pre
senti etc. facimus Constituimus etc. Pro
curatorem nostrum verum certum etc.
Itaque et vos Petrum Moro Moraratorem
Aliodij hab. absentem etc. ad nomine
nostro et pro nobis firmandum et subscri-
bendum nomina et cognomina nostra et
quilibet nostrum perse et insolidum seu
vestrum dicto procuratoris nomine tam

inprimis quam in secundis et si oportuerit
tertia literis cuiusdam cambij proprieta
tis triginta librarum pecuniae argenteae re
galium vale per nos dictos Michaelem
Julia Joannem Barselo et Joachimum
Terrades pnti die ad cambium sumptarum
habitarum et receptarum a Josepho Mont
llor filio Christophori aratore Alcodij
hac ad feriam mensis Dezembris primi ve
nientis pntis anni et solutiones sive pagos
mensis februarij easque remittendum ad
Thelinam del Campo et ad domum Phe
rialem Don Emanuelis Jude civitatis se
tabis seu ad alias quasumque domos fe
riales et dictas que firmam seu firmas fa
ciendum nomine nostro et pro nobis et
quilibet nostrum per se et insolidum tam in
literis dictae feriae quam in omnibus alijs ferijs

e e

siue recambijs dicti cambij inde sequen-
tibus donec et quousque dictum cambium
una cum interessibus et reinteressibus
missionibus et expensis illius extinguan
tur et penitus resolvantur Et generaliter
circa predicta faciendum omnia que
nos si personaliter essemus facere et for
mare possemus iuxta stillum in longia
mercatorum vat. assuetum Renuntian
dumque bene filijs sedendarum ac divi
dendarum actionum novarum constitu
tionum ff. foro vat. Epistolae Divi
Adriani et legi unde queritur ff. comoda
ti familiaturae cessae militiae centurione
tui capitaniae maquinariae indutijs quin
quinalibus et bonorum cessionibus tam ob
tentis quam obtinendis nostro proprio foro sub
mitendumque foro et iuris dictioni per

dictum Josephum Montllor eligendis et omni
alij Iuri &c. Ac ut nunc pro tunc dictis benefi
tijs expresse renuntiamus et omni alij &c.
et dicto foro submittimus quamvis in lite-
ris per vos virtute presentis firmandis non sole
ant poni presentes renuntiationes Adulti-
mum nos dicti Michael Iulia Joannes Bar
selo et Joachimus Terrades Confitemur ha
buisse et recepisse dictas triginta libras
in pecunia argentea regalium vad. a dic
to Josepho Montllor absente et suis ratione
dicti Cambij Et quia &c. Renuntiamus &c.
Promittentes &c. Obligantes &c. Actum Alcodij &c.

Testes sunt Augustinus Pasqual Lanfius
et Franciscus Valls chirurgie practicans
Alcodij Dez.

Die xxvij mensis octobris anno
Anat. Dni MDCLxxxxviij

Nos Vincentius Descals Bernardinus Giner

filius Bernardini ex Abdon valor Cives
tam quam Iurati presentis Villae Alcodij auc
toritate qua fruimur nostris officijs eis
melioribus via modo et forma quibus de iure
possumus et debemus ac facere possumus gratis
et ex certa presentia damus concedimus Cuiue
rius stabilimus vobis Gaspari Abad filio
Gasparis aratori Alcodij hoc presenti et inte
rius acceptanti et vestris untros de terra so
lar pera fabricar una casa situad en lo
raual nou dela presente vila de Alcoy en lo
carrer vulgo dit de Sanct Francis y en la
Plaseta de dit carrer segons dit tros de
solar a fronta de un costad ab casa de
dit Gaspar Abad de altre costad ab
dita plaseta de Sanct Francis a les espal
les ab cubert dela herencia del q.
Bruno Carbonell y a part de uant ab

Casa de Gregori Gonsalbes dit carrer en mig
que conte dit hos de terra solar pera fa-
bricar dita casa trenta huit pams y mig
de llargaria y trenta cinch pams y mig
de amplaria Hoc autem stabilimen-
tum vobis et vestris facimus dicto no
mine cum pactis et conditionibus se
quentibus et non sine illis aliter nec
alias vullo modo lingua materna
pro faciliori intelligentia declarandis
Primo que dit Gaspar Abad tinga obli-
gacio de fabricar en dit puesto dita casa
y en cas de no fabricarla sia de ningun effec
te lo prnti estabeliment com tanto lamente
se lifa pera dit effecte y no de altra manera
Item ab pactes condicio que tinga obli-
gacio dit Gaspar Abad de pagar cas
cun any a la prnti vila en lo dia de Sanct

Joan de Juny dos sous de Puyta por raho
del pnte stabelimente comen santa fer
la primera paga en lo dia de Sant Jo
any de Juny del any mil setcents
y aixi de alli auant tots los anys una
cum dictis pactis conditionibus et obli-
gationibus et non aliter nec alias vo
bis pntm facimus stabilimentum ad
que cum omnibus iuribus tta de quibus
tta et quibus tta instituentes tta ad ha
bendum tta exceptis tta Missi tta prout
melius tta promittentes dicto nomine
tta obligantes eodem nomine tta ad
nec autem ego dictus Gaspar Abad ut
supra pnti suscipiens et acceptans dic-
tum stabilimentum et concessionem
cum preinsertis pactis conditionibus
ac obligationibus promitto vobis et

vestris successoribus ꝑ̃ facere et adimplere
premissa omnia que ad me incumbunt
et in vim pñtis possim esse obnoxius pro
quibus ꝑ̃ obligo ꝑ̃ Actum Alcodij ꝑ

Testes sunt Maurus Blanes et
Hieronymus Gisbert aratores
Alcodij hab.

Die xxviij mensis octobris anno
Ann. Dñi MDCLxxxxviij

Ego Michael Morant filius Josephi arator
Villae de Ebi hab. Gratis ꝑ̃ cum pñti ꝑ̃
confiteor me debere vobis Josepho Llazer Civi
Alcodij hab. pñti ꝑ̃ Et vestris octuaginta
duas Libras et decem solidos pecuniae vat.
per me vobis debitas ex pretio cuiusdam
mulae per me a vobis emptae de cuius bonitate

et valore sum contentus tamquam si fuisset
quoddam sacum osibus plenum Et quia
[illegible] Renuntio [illegible] Etiam quere nuntio
foro sexa ginta dierum Exceptant que
si cas la mula tinguera rasa la ypuga
tornar al dit Joseph llazer dins huit
dies comensant desdeel dia dehuy in-
clusive E dit Joseph llazer tinga obli-
gacio de cancellar en este cas la pnt
obligacio E en este pacte ferme la pnt
obligacio quas quidem octuaginta
duas libras et decem solidos vobis et ves-
tris soluere promitto hoc modo quadra-
ginta unam libras et ~~decem~~ quinque
solidos vigessimo octauo die mensis octo-
bris anni millessimi sexcentessimi
nonagessimi noni et reliquas quadra-
ginta unam libras et quinque solidos

vigessimo octauo die mensis octobris anni
Millessimi septingentessimi annibus di
latio nibus etc. Sub pena viginti solido-
rum dictæ pecuniæ dandorum etc. Pro pena
etc. Qua pena etc. Ratto pacto etc. Ad quo-
rum omnium etc. fiat executoria largo
modo etc. Cum fori submissione proprij
fori renuntiatione variatione etc. Ap
pellationis et recursus etc. Promittens et Iurans
ad Dominum Deum etc. Non litigare neque
impetrare etc. Sub consimili pena danda etc.
Qua pena etc. Ratto pacto etc. Et pro prædictis
etc. obligo etc. Actum Alcodij etc.

Testes sunt Hieronymus Bononat
arator et Petrus Sapena faber fer
rarius Alcodij Haz.

Adam

Alcan

Die xxviiij mensis octobris anno
a nat. Dni MDCLxxxxviij

Ac p Nos Augustinus Blanes et Josephus Mora
Aratores Alcodij haz ambo simul et
uterque nostrum per se et in solidum gra-
tis ... cum pnti ... facimus constituimus

ꝑ. Procuratorem nostrum verum certum
ꝑ. Itaq. ꝑ. vos Petrum Monllor aratorem
Alcodij haz. ad nomine nostro
et pro nobis firmandum et subscribendum
nomina et cognomina nostra et uterque
nostrum per se et in solidum Sequestrum
dicto procuratoris nomine tam in pri-
mis quam in secundis et si oportuerit tertia literis
cuiusdam Cambij proprietatis quinquaginta
librarum per nos dictos Augustinum Bla-
nes et Josephum Mora presenti die ad Cambium
sumptarum habitarum et receptarum a Ma-
ria Josepha Barber vidua quondam Christophori
Merita Alcodij haz. ad feriam mensis De-
sembris primi venientis presentis anni et solu-
tiones sive pagos mensis februarij postea et
immediate sequuturi easque remittendum ad
Metinam del Campo et ad Domum feria-

lem Don Emanuelis Jorda Ciuitatis Setabis
Seuadalias quascumque domos ferialesco
dictas que firmam seu firmas faciendum
nomine nostro et pro nobis et uterque nostrum
per se et in solidum tam in literis dictæ feriæ
quam in omnibus alijs ferijs siuere cambijs
dicti cambij inde sequentibus donec et quo
usque dictum cambium una cum interes-
sibus et reinteressibus missionibus et
expensis illius extinguantur et penitus
resolvantur Et generaliter circa prædicta
faciendum ea omnia que nos si personali
ter esse mus facere et firmare posse mus
facere et firmare posse mus iuxta stillum
in longia mercatorum vate assuetum
Renuntiandum que benefitijs sedendarum
ac diuidendarum actionum novarum cons-
titutionum ~~et~~ foro vate familiaturæ

e

cesse militie centurionatui capitanie ma
quinerie indultijs quinquinatibus et bonorum
cessionibus tam obtentis quam obtinendis nos
tro proprio foro submitendumque foro et
iurisdictioni per dictam Mariam Josepham
Barber eligendis et omni alij iuri tam sicuti
nunc pro tunc dictis beneficijs expresse renun
tiamus et dicto foro submittimus et omni
alij iuri tam quamvis in literis per vos virtute
presentis firmandis non soleant poni presentes re
nuntiationes Ad ultimum nos dicti Au
gustinus Blanes et Josephus Mora confite
mur habuisse et recepisse dictas quinqua
ginta libras in pecunia argentea regalium
Vtatis a dicta Maria Josepha Barber ab initio
et suis ratione dicti cambij Et quia tam Re
nuntiamus tam Promittentes tam obligantes
tam Actum Alcodij tam

Testes sunt Guillermus Pellicas

arator et franciscus Abad filius Laurentij
Agaso Alcodij hoc

Dicto die

Ego Genetius Soria filius Genetij arator universitatis de Monfort hoc gratis cum presenti confiteor me debere vobis Nicolao Vilaplana filio Saluatoris arator Alcodij hoc presenti acceptanti et vestris viginti quinque libras pecuniae vadi per me vobis debitas ad complementum pretij cuius dam mulae per me a vobis emptae de cuius bonitate pretio et valore fui et sum contentus et plenarie satisfactus tam quam si fuisset quoddam sacum osibus plenum et quia tota renuntio tota etiamque renuntio foro sexaginta dierum quas quidem viginti quinque libras vobis et vestris soluere

promitto vigessimo nono die mensis octo
bris anni Millessimi sexcentessimi nona-
gessimi noni omnibus dilationibus
sub pena viginti solidorum dicte pecunie
dandorum etc. Pro pena etc. Qua pena etc.
Ratto pacto etc. Ad quorum omnium etc.
fiat executoria largo modo etc. Cum fori
submissione etc. Proprij fori renuntiatione
variatione etc. Appellationis et recursus
etc. Promittens et iurans ad Dominum
Deum etc. Non litigare neque impetrare
etc. Sub consimili pena danda etc. Qua pe
na etc. Ratto pacto etc. Et pro predictis etc.
obligo etc. Actum Cosentaynez etc.

Testes sunt Marcus Antonius Mon
llor arator et Vincentius Llopis
molitor Alcodij hes.

Adcan

Adcan

Die xxxj mensis octobris anno
a nat. Dni MDCLxxxxviij

Nos Josephus Riudaura filius Onnuphrij
et Pascalius Riudaura aratores Alcodij
hab. ambo simul et uterque nostrum
per se et in solidum Gratis etc. Cum pnti etc.

E

facimus Constitutrimus etc. Procuratorem
nostrum verum certum etc. Itaque etc. vos
Petrum Montllor aratorem Alcodij Kal.
abitum etc. Vt. ad nomine nostro et pro no-
bis firmandum et subscribendum no
mina nostra et uterque nostrum per se
et insolidum Ruuestrum dicto procurato-
ris nomine tam in primis quam in secundis et
si oportuerit tertia literis cuiusdam cam-
bij proprietatis exaginta librarum pecu
niae argenteae regalium vat. per nos dictos
Josephum Riudaura et Pascalium Riudau
ra pnti die ad cambium sumptarum ha
bitarum et receptarum a Josepho Mont
llor filio Christophori aratore Alcodij
Kal. ad feriam mensis Decembris primi
venientis pntis anni et solutiones sui
pagos mensis februarij postea et immediate

Seculari easque remittendum ad Medinam de
el Campo et ad Domum ferialem Don Emanue
lis Jorda Civitatis Sevabis seu ad alias quascumque
domos ferialesco dictas que firmam seu firmas
faciendum nomine nostro et pro nobis et uter
que nostrum per se et in solidum tam in literis
dictae feriae quam in omnibus aliis feriis sive
cambiis dicti cambii inde sequentibus donec
et quousque dictum cambium una cum interes-
sibus et reinteressibus missionibus et expen-
sis illius extinguantur penitus resolvantur
Et generaliter circa praedicta faciendum ea
omnia que nos si personaliter essemus facere
et firmare possemus iuxta stillum in longia
mercatorum vatae assuetum. Renuntiando
que benefitiis sedendarum ac dividenda-
rum actionum novarum constitutionum
pro foro vatae ca. familiaturae cessae militiae

Centurionatui Capitaniæ maquineriæ in
dulijs quinquinalibus et bonorum cessio-
nibus tam obtentis quam obtinendis nostro pro-
pio foro submittendum que foro et Iuris dic-
tioni per dictum Josephum Montllor aligen
dis et omnialij Iuris Sicuti nunc pro
tunc dictis beneficijs expresse renuntiamus
et dicto foro submittimus et omnialij
Iuris quamuis in literis per vos virtute
presentis firmandis non soleant poni presentes re
nuntiationes ad vltimum nos dicti Jose
phus Riudaura et Pascatius Riudaura con-
fitemur habuisse et recepisse dictas sexagin-
ta libras in pecunia argentea regalium vat.
a dicto Josepho Montllor presente et suis ratione
dicti Cambij Et quia etc. Renuntiamus etc.
Promittentes etc. obligantes etc. Actum Vlaudij etc.
Testes sunt Christophorus Peres

Chirurgus et Guillermus Gueraus Carmi-
nator Aliodij haz

Die Primo mensis Nouembris Anno
Anat. Dni M D C Lxxxxviij

Ego Joannes Valls arator Villę de Cosentayna
haz Gratis etc. Cum pnti etc. Confiteor me debere
vobis Pascatio Berenguer Lanifico Aliodij haz
pnti etc. Et vestris sexaginta octo Libras pecunię
Vald. per me vobis debitas ex pretio Cuiusdam
muli per me a vobis empti de cuius bonitate
pretio et valore fuit et sum contentus ex pla-
narię satisfactus tamquam si fuisset quoddam
sacum osibus plenum Et quia etc. Renuntio etc.
foro sexaginta dierum quas quidem sexagin-
ta octo Libras vobis et vestris soluere promitto
hoc modo Vt. Triginta quatuor Libras

Primo die mensis Nouembris Anni Millessi-
mi Septentessimi nonagessimi nonni et reli-
quas triginta quatuor Libras ad Complemen-
tum supradictæ quantitatis Primo die mensis
Nouembris Anni Millessimi Septingentes-
simi omnibus dilationibus ttª sub pena
Viginti solidorum dictæ pecuniæ dandorum
ttª Pro pena ttª qua pena ttª Ratto pacto ttª
Ad quorum omnium ttª fiat executoria Largo
modo ttª Cum fori submissione ttª Proprij fo-
ri renuntiatione variatione ttª Appella-
tionis et recursus ttª Promittens et Iurans
ad Dominum Deum ttª Non litigare neque
impetrare ttª sub Consimili pena dandaco
qua pena ttª Ratto pacto ttª Et pro prædictis
ttª obligo ttª Actum ~~[illegible]~~ in Villa de Cosen-
tayna ttª

Testes sunt Blatius Peres filius Blatij

ditte fraga Arator Aliodij de Josephus fa-
bra Arator Villae de Cosentayna respectat

Adcam

Die Primo mensis Nouembris anno
Anno Dni M.D.Lxxxxviij

Ego Gaspar Paya arator oppidi de Benimar
fullhaz Gratis etc. cum presenti etc. confiteor me
debere vobis Alexandro Descals Ciui villa
Alcodij presenti acceptanti et vestris quadragin-
ta libras pecuniae valentiae per me vobis debitas
restantes etiam complementum pretij cuius
dam malae per me a vobis emptae de cuius
bonitate pretio et valore fuiet sum contentus
et plenariae satisfactus tam quam si fuisset
quoddam sacum osibus plenum Et quia etc.
Renuntio etc. Etiamque renuntio foro sexa
ginta dierum quas quidem quadraginta
libras vobis et vestris soluere promitto viges-
simo octauo die mensis octobris anni millessi-
mi sexcentessimi nonagessimi nonni. Om-

nibus dilationibus etc. sub pena vigintiso li-
dorum dictę pecunię dandorum etc. pro pena etc.
qua pena etc. ratto pacto etc. ad quorum om-
nium etc. fiat executoria largo modo etc.
cum fori submissione proprij fori renuntia-
tione variatione etc. appellationis et recur-
sus etc. promittens et iurans ad dominum
deum etc. non litigare neque impetrare
etc. sub consimili pena dandae qua pena
etc. ratto pacto etc. et pro prę dictis etc. obligo
etc. actum Aliodij etc. Cosentaynę etc.

Testes sunt Josephus Jorda Civis et Gre-
gorius Torregrosa Sartor Aliodij hab.

Acan

Adcan

Die ij mensis Novembris anno
anat. Dni MDCLxxxxviij

Sit omnibus notum quod ego Margarita
Merita vidua q.o Egnatij sempere Aliodij
haz Gratis p.ta cum p.ti.ta Confiteor habu-
isse realiter numerando a vobis Mauro
Guillem Civis et Maria Jaquero vidua q.o Caro-
li Guillem villę de Ebi haz a Montibus et ves-
tris per manus tamen Gasparis Molto Civis
villę Aliodij haz his p.ntis Aventis prout

dictus Gaspar Molto dixit ex pecuniis ille fon-
si Guillem aratoris villę de Ebi Kalendis
abrilis centum duodecim libras octo
solidos et quinque denarios pecunię va-
lentię per dictos Maurum Guillem et
Mariam Jaquero mihi debitas hoc est
centum libras ratione cuiusdam cam-
bij consimilis quantitatis centum li-
brarum per dictos Maurum Guillem et
Mariam Jaquero a me sumpti virtute
procurationis receptę per vincentium
Garcia nostrę villę de Ebi vigessimo quar-
to die mensis septembris anni Milles-
simi sexcentessimi nonagessimi quarti
undecim libras unum solidum et unum
denarium ratione interessibus in dicto
cambio decursis ex vigessimo quarto die
mensis septembris anni Millessimi

sexcentessimi nonagessimi septimi usque
in presentem diem et reliquam unam libram
septem solidos et quatuor denarios ad com
plementum supradictae quantitatis ra-
tione iuris domus Pherialis et attinentis
suae Mayestatis in dicto cambio debitis ex
vigessimo quarto die mensis septembris
anni millessimi sexcentessimi nonages-
simi septimi usque in presentem diem cancellans
dictum cambium ~~tenor~~ intelectis ~~tenor~~ ~~et quia~~ ~~tenor~~
renuntio ~~tenor~~ actum Alcodij ~~tenor~~

Testes sunt Joannes Gisbert Pbr et
Nicolaus Gisbert filius Hieronymi
civis Alcodij hoc

Die v mensis Novembris anno
a nat. Dni MDCLxxxxviij

Ac p Sit omnibus notum quod ego Vincentius Des-

cale Civis Aliodij haz Gratistae Cum pnti tr
Confiteor habu hisse realiter numerando
a vobis Augustino Pas qual et urbano
Carbonell Lanifico Aliodij haz pntibus
et vestris per manus tamen dicti urbani
Carbonell Nuentis prout dictus urbanus
Carbonell dixit ex pecuniis suis propriis
Centum decem et octo Libras quatuor so-
lidos et quatuor denarios pecuniae vatis
per vos mihi debitas hoc est Centum libras
ratione Cuiusdam Cambij per vos ame
sumpti virtute procurationis receptae per
nos infratum vigessimo tertio die mensis
Martij anni Millessimi Sexcentessimi
nonagessimi septimi sex decim libras tres
solidos et quatuor denarios ratione interes-
sibus in dicto Cambio usque in pntem diem de
uersis et reliquas duas Libras unum solidum

ad complementum supradictæ quantitatis
ratione Iuris domus Pheriatis et attinentis
suæ Maiestatis indicto Cambio debitis usque
in presentem diem Cancellans dictum Cambium
Intellectis etc. Et quia etc. Renuntiatis etc. Actum
Alcodij etc.

Testes sunt Petrus Antonius Pellizer
Civis et Josephus Borras Scrio Cor
darius Alcodij haz.

Die viij mensis Novembris anno
Anaz. Dni MDCLxxxxviij

Ego Gregorius Arasil Arator Villæ de Gorga
haz. Gratis etc. Cum presenti etc. Confiteor me
debere vobis Josepho Llazer Civi Alcodij haz.
presenti acceptanti et vestris sepluaginta octo
libras pecuniæ vatæ per me vobis debitas ex

pretio cuiusdam mulae per me a vobis
emptae de cuius bonitate pretio et va
lore fui et sum contentus et plenarie
satisfactus tamquam si fuisset quoddam
suum ossibus plenum et quia tota renun-
tio tota etiam que renuntio foro sexagin-
ta dierum quas quidem septuaginta
octo libras vobis et vestris solvere promitto
hoc modo videlicet triginta novem libras
vigessimo octavo die mensis octobris
anni millessimi sexcentessimi nona-
gessimi noni et reliquas triginta no
vem libras ad complementum dictae
quantitatis vigessimo octavo die men-
sis octobris anni millessimi septingen
tessimi omnibus dilationibus tota sub pena
viginti solidorum dictae pecuniae dandorum
tota pro pena tota qua pena tota ratto pactorum

Ad quorum omnium &c. fiat executoria
Largo modo &c. Cum fori submissione
proprij fori renuntiatione variatione
&c. Appellationis et recursus &c. Pro-
mittens et Iurans ad Dominum Deum &c.
Non litigare neque impetrare &c. Sub
consimili pena danda &c. Qua pena &c.
Ratto pacto &c. Et propre dictis &c. obligo
&c. Renuntio familiaturae cessae militiae
Centurionatui Capitaniae maquinariae Indu-
tijs quinquinalibus et bonorum cessionibus
tam obtentis quam obtinendis et omnialij &c.
Actum Alcodij &c.

Testes sunt Petrus Molina Arator
et Thomas Corbi Senarius Alcodij habi

Alcan

Adcan

Die x mensis Novembris Anno
Anno Dni MDCLxxxxviij

Ego Joannes Pasqual Chirurgus Alcodij hac
Gratis tto cum pnti tto confiteor me debere vo
bis Josepho Peres filio Philippi Aratori
Alcodij hac pnti tto Et vestris quadragin
ta septem libras et quinque solidos pe
cuniae Vatis per me vobis mua tuatas gra
tiose Et quia tto Renuntio tto quasqui

dem vobis et vestris soluere promitto hoc
modo scilicet viginti tres libras duode-
cim solidos et sex denarios in die sue
festo sancti Michaellis anni Millessimi
sexcentessimi nonagessimi nono et reli-
quas viginti tres libras duodecim solidos
et sex denarios in die sue festo sancti
Michaellis mensis septembris anni
Millessimi septingentessimi omnibus
dilationibus tt. sub pena viginti soli-
dorum dicte pecunie dandorum tt. pro
pena tt. qua pena tt. ratto pacto tt. ad
quorum omnium tt. fiat executoria lar-
go modo tt. cum fori submissione proprij
fori renuntiatione variatione tt. ap-
pellationis et recursus tt. promittens non
litigare neque impetrare tt. sub consi-
mili pena danda tt. qua pena tt. ratto

pactorum Et pro predictis obligatione Re-
nuntiis familiaturae cessae militiae centu-
rionatui capitaniae maquineriae indutijs
quinquinalibus et bonorum cessionibus
tam obtentis quam tenendis et omnialijs
Actum Alcodijs

Testes sunt Rochus Montdorfilius
Francisci faber Lignarius et Joannes
Arminana Chirurgus Alcodijs

Actum

Die x mensis Nouembris Anno
Anno Dni MD Cxxxxviij

Nos Damasius Peres Ciuis et Margarita
Merita Vidua q. Egnatij Sumpere Theodij
hac Ambo simul et uterque nostrum per se
et Insolidum Gratis etc. Cum pnti etc. facimus
Constituimus etc. Procuratorem nostrum
verum certum etc. Itaque etc. vos Petrum
Monllor aratorem Theodij hac abnotandum
Vt. ad nomine nostro et pro nobis firman
dum et subscribendum nomina et cogno
mina nostra et uterque nostrum per se
et Insolidum Seuuestrum dicto procurato
ris nomine tam in primis quam in secundis et

sio portuerit tertia literis cuiusdam cam-
bij proprietatis centum librarum pecuniae
argenteae regalium valet per nos dictos Do-
masium Peres et Margaritam Merita
praesenti die ad cambium sumptarum habitarum et
receptarum a Nicolao Gisbert filio Hieronymi
Cive Alio dij hac ad feriam mensis Dezembris
primi venientis praesentis anni et solutiones sive pa-
gos mensis februarij postea et immediate sequenti
eas que remittendum ad Metinam del Campo
et ad domum ferialem Don Emanuelis Jorda
Civitatis Setabis seu ad alias quas cumque
domos Pheriales etc. dictas que firmam seu fir-
mas faciendum nomine nostro et pro nobis
et uterque nostrum per se et insolidum tamen
literis dictae feriae quas in omnibus aliis ferijs sive
recambijs dicti cambij inde sequentibus
donec et quousque dictum cambium unacum

interessibus et reinteressibus missionibus et
expensis illius extinguantur et penitus resol-
vantur Et generaliter circa predicta facien-
dum ea omnia quae nos si personaliter essemus
facere et firmare possemus iuxta stillum in
longia mercatorum Vatt. assuetum Renun-
tiandum que bene filijs sedendarum acti-
vitendarum actionum novarum constitu-
tionum foro Vatt. Nostro proprio foro
Submittendum que foro et iuris dictioni
per dictum Nicolaum Gilbert eligendis et
omni alij pa. Sicuti nunc pro hunc dictis
bene filijs expresse renuntiamus et omni alij
pa. Et dicto foro submittimus Et nomine meo
dicti Damatij Peres renuntiandum familia-
turae cessae militiae centurionatui capitaniae
maquinariae indultijs quinquinalibus et bono-
rum cessionibus tam extentisque obtinendis

sicuti nunc pro hunc dictis beneficijs expressere
[illegible] Et nomine meo dicte Margarite
Merita promittendum et Iurandum ad Do-
minum Deum &c. Contra predicta non ve-
nire et virtute Iuramenti ad Dominum
Deum &c. Renuntiandum beneficio Sena-
tus Consulti velleyani sicuti nunc pro
hunc promittet Iura ad Dominum
Deum &c. Contra predicta non venire et
Certificata per nos Instrumentum omnibus
Iuribus meis et signanter de beneficio
Senatus Consulti velleyani virtute Iura-
menti per me in posse nostri Instrumenti ad Do-
minum Deum &c. prestiti nunc pro hunc
dicto beneficio Senatus Consulti velle
et ani sponte renuntio et omni alijs &c. quam
vis in literis per vos virtute presentis for-
mandis non soleant poni presentes renun-

[illegible] quod [illegible] fecerim volo
quod sit in facultate vestra et vestrorum
ac libere positis et valeatis [illegible] voluerit
vestra propria auctoritate [illegible] cambium
persipere supra dictam [illegible] ad
compotum meum [illegible] in una vice
vel pluribus tam [illegible] pro quaqui
bus vis persona vel personis vobis bene vi-
sis et cum interesse cambiare et recam
biare [illegible] quoties volueritis donec
quoque [illegible] integriter [illegible] dic
ta cambio et recambijs interesse et rein
ter [illegible] illorum [illegible] indemni-
tatis [illegible] valeat [illegible] per suum de
bitum effectum habeat tam firmando
quam non firmando literas dicti cambij si
ue recambij [illegible] pro debita [illegible] rerum
supra dictarum promitto servare [illegible]

vestros previa de [illegible] indem-
[illegible] ante damnum
quam [illegible] post id nec non reficere
[illegible] sumptus missiones et expen-
sas damna que et interesse que vobis et
vestris ratione predicta sustinere et
pati contigerit in iuditio et extra super
quibus credatur et facere omnia et ad
implere promitto prout superius est
expressum omnibus dilationibus et sub
pena viginti aliorum dicte pecunie dan-
dorum etc. Pro pena etc. qua pena etc. fiat
to pacto etc. ad quorum omnium etc. fiat.
executoria largo modo etc. cum fori sub-
missione proprij fori renuntiatione
variatione et appellationis et recur-
sus etc. Promittens et iurans ad Domi-
num Deum etc. Non litigare neque impe-

hare pro Sub con simili pena dandi ad qua
pena ad Ratto pacto ad Et propre dictis
obligo ad Renuntio familiaribus cessa
militie centurionatui capitanie maquine
rie indulgis quinquinalibus pro bonorum
cessionibus tam obtentis quam obtinendis
et omni alij pro Actum Alcodij pro

Testes sunt qui supra

Die xviiij mensis Novembris anno
Anno Dni MDCLxxxxviij

Nos Petrus Macia Lanificus et Joannes
Macia filius Petri Carminator Princi
pales ambo simul et uterque nostrum
per se et insolidum et Marcius Albors
Lanificus fideiussor Alcodij hac Gratis ad
cum presenti facimus constituimus pro

Procuratorem nostrum verum certum et
illa quod ita vos. Petrum Mandlor aratorem
filiodij hac alontrollo vot. ad nomine
nostro et pro nobis firmandum et subs
cribendum nomina et cognomina nos
tra Sequestrum dicto procuratoris
nomine tam in primis quam in secundis
ex ipso portuerit tertia Literis cuius dam
Cambij proprietatis viginti quinque
librarum pecuniae argenteae regalium
vale per nos presenti die ad Cambium sump-
tarum habitarum et receptarum a Jose-
pho Montllor filio Christophori arato-
re filiodij hac ad feriam mensis Decem-
bris primi venientis presentis anni et solu-
tiones sive pagos mensis februarij
postea et in mediate sua hurica sque re-
mitendum ad Metinam del Campo

Et ad Domum ferialem Dn Emanuelis
Lorda Ciuitatis [illegible] Et ad alias quas
cumque domos feriales predictas que fir-
mam seu firmas faciendum nomine nos-
tro et pro nobis tam in literis dictę ferię
quam in omnibus aliis feriis fuere cambiis
dicti cambii inde sequentibus donec
quousque dictum cambium vnacum
interessibus et reinteressibus missioni-
bus et expensis illius extinguantur et ge-
nitus resolvantur Et generaliter circa
predicta faciendum ea omnia que nos
si personaliter essemus facere et firmare
possemus iuxta stillum et longiamen
catorum [illegible] assuetum Renuntian-
dumque familiaturę cessę militię
centurionatui capitanię maquinerię
Indutiis quinquinalibus et bonorum ces

sionibus tamen benefitijs Sodalis mundis nos
tra pro ... Admittendum que foro
per dictum Jos. Montllor eligendo
nomina alij scriptis Statinuere pro
bono dictis beneficijs expresse renuntia-
mus dicto foro admittimus nomi-
nalij scriptis Et nos dicti Petrus Maria
et Joannes Maria renuntiamus bene
ficijs de dandum et dividendarum
actionum novarum Constitutionum
foro valido Statinuere pro hunc dictis
beneficijs expresse renuntiamus et nos
dicti Petrus Maria Joannes Maria et
Maurus Albors confitemur habuisse
dictas viginti quinque libras in dicta
pecunia a dicto Josepho Montllor absente
et ... ratione dicti Cambij Et quia
renuntiamus etc. Promittentes et obli-

&

gantes &c. Ego dit Mauro Albors fermet
pnti ab pacte que primer sien conuen-
guts en cas de executar dits Pere Maria
y Joan Maria que yo Actum Alcodij &c.
Testes sunt Bartholomeus Carbo-
nell filius Vincentij Lanz textor
et Vincentius Botella filius Joan-
nis arator Alcodij haz.

Die xxiiij mensis Nouembris anno
a Nat. Dni M D C Lxxxxviij

Ego Franciscus Sentonja arator Alcodij haz.
Gratis &c. cum pnti &c. facio constitu-
tum &c. Prouera torem meum verum cer-
tum &c. Itaque &c. vos Petrum Monllor
aratorem Alcodij haz. ad omnia &c. Vt admo-
mine meo et pro me firmandum et subscri

tendum nomen et eo nomen meum seu
vestrum dicto procuratoris nomine tam
in primis quam in secundis et sic porrexerit ter-
tialiter cuiusdam cambij proprietatis
quadraginta librarum pecuniae argenteae
regalium vel per medium Franciscum
Antonij pntidie ad cambium sumptarum
habitarum et receptarum a Josepho Mont
llor filio Christophori aratore Alcodij
hac ad feriam mensis Decembris primi
venientis pntis anni et solutiones sive pa-
gos mensis februarij postea et in mediate
seu huiusmodi eas que remittendum ad Rhetinam
[illegible] ampostad domum Pherialem Don
Emanuelis Jorda civitatis [illegible] seu ad
alios quascumque domos Pherialesco
dictas que firmam seu firmas faciendum
nomine meo et pro me tam in literis dictae

forie quas in omnibus alijs ferijs sive cambijs
dicti cambij inde sequentibus donec et quousque
dictum cambium una cum interessibus
et reinteressibus missionibus expensis illius
extinguantur et penitus resolvantur et ge
neraliter circa predicta faciendum ea
omnia que ego si personaliter essem fa
cere et firmare possem iuxta stillum in
longia mercatorum vat. assuetum re
nuntiandum que meo proprio foro sub
mittendum que foro et iuris dictioni per
dictum Josephum Montllor eligendis et
omni alij iuri etc. sive tunc pro tunc
dicto ~~[illegible]~~ foro
submitto et renuntio meo proprio foro
et omni alij iuri etc. Ad ultimum ego dictus
Franciscus Antonja Confiteor habuisse et
recepisse dictas quadraginta libras in pecu-

nia argentea regalium vat. adicto fore-
pho Montllor pnte et suis ratione dicti
Cambij Et quia pro Renuntio Promittens
pro Obligans pro Actum Alcodij
Testes sunt Vincentius Segura phar
ma Copola et Petrus Sapena faber
ferrarius Alcodij haz.

Die xxiij mensis Decembris anno
Anaz Dni MD CLxxxxviij

Ego Vincentius Segura pharma Copola Al
codij haz Gratis pro Cum pnti pro fatio Contitio
pro Procuratorem meum verum certum
Ita quod vos Petrum Monllor oratorem
Alcodij haz abntm Ut ad nomine meo
et pro me firmandum et subscribendum
nomen et cognomen meum Seu vestrum

14 dicto procuratoris nomine tam in primis
quam in secundis et sic porrexerit tertia literis
cuiusdam cambij proprietatis quadraginta
librarum pecuniae argenteae regalium tali
per me dictum Vincentium Segura pro
die ad cambium sumptarum habitarum
et receptarum a Nicolao Gisbert filio Hie-
ronymi cive Alcodij hac ad feriam men
sis Decembris primi venientis pro tis anni
et solutiones sive pagos mensis februarij
postea et in mediate sequentes quae remi
tendum ad Hetinam de el Campo et ad do
mum Pherialem Don Emanuelis Fordas
civitatis Setabis seu ad alias quascumque
domos feriales etc. dictas que firmam et
firmas faciendum nomine meo et prome
tam in literis dictae feriae quam in omnibus
alijs ferijs sive cambijs dicti cambij inde

sequentibus donec et quousque dictum Cam
bium una cum interessibus et reinteressibus
missionibus et expensis illius extinguantur
et penitus resolvantur Et generaliter circa
prędicta faciendum ea omnia que ego si per
sonaliter essem facere et firmare possem
Iuxta stillum in longia mercatorum
Vatt. assuetum Renuntiandumque
meo proprio foro submittendumque foro
et iuris dictioni per dictum Nicolaum
Gisbert. eligendis Siluti nunc pro tunc
meo proprio foro renuntio et dicto foro
submitto Adveti mu mego dictus Vincenti
us Segura confiteor habuisse et recepisse
dictas quadraginta libras in pecunia ar
gentea regalium Vatt. a dicto Nicolao
Gisbert ab inde et suis ratione dicti Cam
bij Et quia tt Renuntio etc. Promittens etc.

Obligans [illegible] Alcodij [illegible]

Testes sunt Bonifatius Giner Civis

et Josephus Boti Orator Alcodij Raz

Dicto Die

Nos Jacobus Sempere filius Jacobi et Athanatius Vila plana Oratores Alcodij Raz ambo simul et uterque nostrum per se et in solidum gratis [illegible] cum [illegible] confitemur nos debere vobis Vincentio Verdu noz Alcodij Raz absenti [illegible] et vestris triginta libras pecuniae [illegible] per nos vobis debitas et compotis inter nos habitis ex quia renuntiamus [illegible] quas quidem vobis et vestris solvere promitto semper et quandocumque volueritis omnibus dilationibus [illegible] sub pena viginti solidorum dicte pecuniae dandorum [illegible] pro pena [illegible] qua pena [illegible] Ratto pacto [illegible] quorum omnium [illegible] fiat executoria largo modo [illegible]

cum fori submissione &c. Proprij fori renun-
tiatione variatione &c. Appellationis et
recursus &c. Promitteres et Iurans ad Do-
minum Deum &c. Non litigare neque
impetrare &c. Sub consimili pena dando
&c. Qua pena &c. Ratio pacto &c. Ex pro predictis
&c. Obligamus ambo simul et uterque
nostrum per se et insolidum omnia bona
&c. Renuntiamus beneficijs sedendarum
ac dividendarum actionum novarum
Constitutionum &c. foro vel &c. Et omni
alij &c. Actum Aliodij &c.

Testes sunt Joannes Cancesnatis-
ne gallus et Blatius Castes orator
Aliodij hab.

Adcan

Ad cau

Die xxv mensis Nouembris anno
Anno Dni MDCLxxxxviij

Nos Petrus Corbi Ciuis et Thomas Morant
arator Villae de Ibi hac ambo simul et uter
que nostrum per se et insolidum Gratis etc
cum presenti etc. facimus constituimus et Pro
curatorem nostrum verum certum etc
Itaque etc vos Petrum Monllor aratorem
Alcodij hac absentem etc. Vt ad nomine nostro

et pro nobis firmandum et subscribendum
nomina et cog nomina nostra et uterque
nostrum per se et insolidum seu vestrum
dicto procuratoris nomine tam in pri-
mis q3. in secundis et si oportuerit tertia
Literis Cuiusdam Cambij proprietatis
Quinquaginta Librarum pecuniae ar-
gentee regalium vatis per nos dictos Petrum
Corbi et Thomam Morant presti die ad Cam-
bium sumptarum habitarum et recepta-
rum a Ignacio Sempere Ciue Alcodij hac
ad feriam mensis Dezembris primiue-
nientis presti anni et solutiones sue pa-
gos mensis februarij postea et in mediate
Securi eas que remitendum ad Retinam
del Campo et ad Domum ferialem Don
Emanuelis Jorda Ciuitatis Setabis seu
ad alias quascumque domos feriales etc.

Dictas que firmam seu firmas faciendum
nomine nostro et pro nobis et uterque nostrum
per se et in solidum tam in literis dictae fe-
riae quam in omnibus alijs ferijs sive cambijs
dicti cambij inde sequentibus donec et quo
usque dictum cambium una cum interessi-
bus et reinteressibus missionibus et expen-
sis illius extinguantur penitus resolvan-
tur et generaliter circa praedicta facien-
dum ea omnia quae nos si personaliter esse-
mus facere et firmare possemus iuxta stil-
lum in longia mercatorum vate assue-
tum renuntiandumque beneficijs se-
dendarum ac dividendarum actionum no-
varum constitutionum in foro vate sancti fami-
liaturae cessae militiae centuriona hui capi-
taniae maquineriae induxijs quinquinali-
bus et bonorum cessionibus tam obtentis

q3. obtinendis nostro proprio foro submiten
dumque foro et Iuris dictioni per dictum Eg-
natium sempere eligendis et omni alij Iuri
etc. Si vel tunc pro tunc dictis beneficijs
expresse renuntiamus et omni alij etc.
Et dicto foro submittimus quamvis in
literis per vos virtute presentis firmandis
non soleant poni presentes renuntiationes
Ad ultimum nos dicti Petrus Corbi et Tho-
mas Morant confitemur habuisse et re-
cepisse dictas quinquaginta libras in pecu
nia argentea regalium vel ad dicto Eg-
natio sempere absente et suis ratione dicti
Cambij Et quia etc. Renuntiamus etc. Promit
tentes etc. obligantes etc. Actum Alcodij etc.

Testes sunt quoad firmam dicti Pe
tri Corbi Franciscus sempere filius
Jacobi et Phelix ximeno aratores

Aliodij haz quoad firmam vero dicti Thomae
Morant qui postea Aliodij die vigessimoor
tavo dictorum et presentium mensis et anni
prout supra firmavit promisit renuntia
vit obligavit et dictas quinquaginta libras
confessus fuit prout supra habuisse et recepisse inte
lectis ut fuerunt testes Ludovicus Espinos
Medicinae Dr. et Franciscus Mataix Sana
textor Aliodij haz

Die xxx mensis Novembris anno
Anno Dni MDCLxxxxviij

Nos Josephus Molto filius Christophori et
Vincentius Molto filius Christophori aratores
Aliodij haz ambo simul et uterque nostrum
per se et in solidum gratis ut cum presenti facimus
constituimus ut procuratorem nostrum

verum certum pro Magistro vos Petrum Mon
llor oratorem Alcodij hac abonatione vt ad
nomine nostro et pro nobis ~~et~~ confirmandum
et subscribendum nomina et cognomina
nostra et uterque nostrum per se et in soli
dum Sequestrum dicto procuratoris nomine
tam in primis quam in secundis et si oportuerit
tertia Litteris cuiusdam Cambij proprieta
tis centum librarum pecuniae argenteae
regalium vatae per nos dictos Josephum
Molto et Vincentium Molto presenti die ad
Cambium sumptarum habitarum et re
ceptarum a Nicolao Gisbert filio Hierony
mi Cive Alcodij hac ad feriam mensis de
sembris primi venientis presentis anni et sola
tiones sive pagos mensis februarij pos
tea et in mediate sequuturi eas que remiten
dum ad Rhetinam de el Campo et ad domum

Pheri alem Don Emanuelis Jorda Ciuitatis
Sabbatis Seuad alias quascumque domos feria
les tam dictas que firmam seu firmas facien
dum nomine nostro et pro nobis et uterque
nostrum per se et in solidum tam in literis
dictę Pherię quam in omnibus alijs ferijs siue
recambijs dicti Cambij inde sequentibus
donec et quousque dictum Cambium una
cum interessibus et reinteressibus mistio
nibus et expensis illius extinguantur et pe
nitus resoluantur et generaliter circa pre
dicta faciendum ea omnia que nos si persona
liter esse mus facere et firmare possemus
iuxta stillum in longia mercatorum Vatis
assuetum Renuntiandumque beneficijs
sedendarum ac diuidendarum actionum
novarum constitutionum in foro Vatico
familiaturę cessę militię centurionatui

Capitanie maquinerie indulijs quinquinalibus
et bonorum cessionibus tam obtentis quam obtinendis
nostro proprio foro submittendum que forcet
Iuris dictioni per dictum Nicolaum Gisbert
eligendis et omni alij Iuri etc. Si ut nunc pro
tunc dictis bene filijs expresse renuntiamus
et omni alij Iuri etc. Et dicto foro submitti-
mus quamvis in literis per vos virtute presentis
firmandis non soleant poni presentes renuntia
tiones Ad ultimum nos dicti Josephus Molto
et Vincentius Molto Confitemur habuisse
et recepisse dictas Centum Libras in pecu-
nia argentea regalium vallis a dicto Nico-
lao Gisbert ante et suis ratione dicti cam-
bij Et quia etc. Renuntiamus ut Promitten-
tes etc. obligantes etc. Actum Alcodij etc.

Testes sunt Franciscus Sentonja et Jose-
phus Galeo Aratores Alcodij hoc

Die Primo mensis Dezembris anno
Anal. Dni M.D.C.lxxxxviij

Ego Michael Segui arator oppidi de Tagecahaz
Gratis pa. Cum pnti pa. Confiteor me deberevo
bis Vincentio Descals Civi Alcodij haz pnti
pa. Et vestris tres Libras et sex decim solidos
pecuniae Vale et sunt illas et metipsas quas
Petrus Joannes Segui pater meus vobis debetur
et compotis inter vos et dictum patrem meum
habitis Et quia pa. Renuntio ta. quas vobis
et vestris soluere promitto decimo quinto
die mensis Augusti anni Millessimi sex
centessimi nonagessimi noni omnibus
dilationibus pa. Sub pena Viginti solido-
rum dictae pecuniae dandorum pa. Pro pena
pa. Qua pena pa. Ratto pacto ta. Ad quorum
omnium ta. fiat executoria Largo modo ta.

Cum foli sub missione &c. Proprij fori renun-
tiatione variatione &c. Appellationis et
recursus &c. Promittens et Iurans ad Do-
minum Deum &c. Non litigare neque im-
petrare &c. Sub consimili pena dandatt
Qua pena &c. Ratto pacto &c. Et pro predi-
ctis &c. obligo &c. Actum Alcodij &c.

Testes sunt Egnatius Roig faber ferrarius et Vincentius Thomas sutor Alcodij hoc —

Adcan

Ad eam

Die iij mensis Dezembris anno
Anat. Dni MDCLxxxxviij

Ac p. Nos Rochus Giner Josephus Segui filius
Nicolaij et Michael Montaus dierum ma
yor Villæ de Cosentayna haz annes simul
et quilibet nostrum per se et in solidum
Gratis etc. Cum pnti etc. facimus constituti-
mus etc. Procuratorem nostrum verum
certum etc. Itaq. etc. vos Petrum Montlor
aratorem Vlcodij haz abnti etc. Vt ad no-
mine nostro et pro nobis firmandum et subs
cribendum nomina et cognomina nostra

et uter quenostrum per se et insolidum
seu uestrum dicto procuratoris nomine tam
inprimis quam insequendis et sic portuerit tertia
Literis Cuiusdam Cambij proprietatis
quinquaginta Librarum pecuniae argen-
teae regalium vate per nos dictos Rochum
Giner Josephum Segui et Michaellem
Montauo presenti die ad Cambium sumpta-
rum habitarum et receptarum a Josepho
Llazer Ciue Alcodij has ad feriam presentis
mensis Dezembris et solutiones Aue pa-
gos mensis februarij postea et immediate
Seuturi easque remittendum ad Petinam
del Campo et ad Domum Pherialem Don
Emanuelis Jorda Ciuitatis Setabis seuas
alias quascumque domos Pheriales et
Dictas que firmam seu firmas faciendum
nomine nostro et pro nobis et quilibet nostrum

perse et insolidum tam in literis dictæ feriæ
quam in omnibus alijs ferijs sive recambijs dicti cam
bij inde sequentibus donec et quousque dictum
cambium una cum interessibus et reinter
essibus missionibus et expensis illius extin-
guantur et penitus resolvantur et generali-
ter circa prædicta faciendum ea omniaque
nos si personaliter essemus facere et firmare
possemus iuxta stillum in longia mercato-
rum Vat. assuetum renuntiandumque
beneficijs sedendarum ac dividendarum
actionum novarum constitutionum etc.
foro Vat. etc. Epistolæ Divi Adriani et legi
unde queritur ff. Comodati familiaturæ cessæ
militiæ centurionatui capitaniæ maquine-
riæ indultijs quinquinalibus et bonorum ces-
sionibus tam obtentis quam obtinendis et omni
alij iuris nostro proprio foro submiten-

dum que foro et Iuris dictioni per dictum Jo
sephum Llazer eligendis Siue tunc pro
tunc dictis bene filijs expresse renuntiamus
et dicto foro submittimus et omni alij Iuri
pro quamuis in literis per vos virtute presentis
firmandis non soleant poni presentes renuntia
tiones Ad ultimum nos dicti Rochus Liner
Josephus Segui et Michael Montauo Confi
temur habuisse et recepisse dictas quin
quaginta libras in pecunia regalium vacat
a dicto Josepho Llazer presente suis ratione
dicti Cambij Et quia ac Renuntiamus
Promittentes pro obligantes pro actum
Alcodij pro

Testes sunt Jacobus Moya Sculpo
narius et Augustinus Pasqual
Lanificus Alcodij hazi

Die viij mensis Dezembris Anno
Anal. Dni MDCLxxxxviij

Nos Blasius Pastor Lanificus et Don Gene-
sius Ayz Pbr. Alcodij hab. ambo simul et uter-
que nostrum per se et in solidum Gratis &c. cum
pnti &c. facimus Constituimus &c. Procuratorem
nostrum verum certum &c. Ita quod &c. vos Pe-
trum Monllor aratorem Alcodij hab. absentem &c.
Vt. ad nomine nostro et pro nobis firmandum
et subscribendum nomina et cognomina nostra
et uterque nostrum per se et in solidum ~~[illegible]~~
~~vestrum dicte procuratoris [illegible] tam in literis~~
~~dicte ferie [illegible] in [illegible] alijs ferijs [illegible]~~
cambijs dicti Cambij inde sequentibus donec
~~et quousque dictum Cambij~~ seu vestrum
dicto procuratoris nomine tam in primis
quam in secundis et si oportuerit tertia Literis

Ciuiusdam Cambij proprietatis Centum et
Viginti librarum pecuniæ argenteæ rega-
lium Vat. per nos dictos Blatium Pas-
tor et Don Genesium vtrq. Pbrum pnti die
ad Cambium sumptarum habitarum et
receptarum a Margarita Meritadi dua
q. Ignatij sempere Alcodij haz ad feriam
pntis mensis Dezembris et solutionis suæ
pagos mensis februarij postea et inmediate
sequturi eas que remittendum ad Metinam
de el Campo et ad Domum Pherialem Don
Emanuelis Jorda Ciuitatis Setabis seu ad alias
quascumque domos feriales &c. Dictasque
firmam seu firmas faciendum nomine nostro
et pro nobis et uterque nostrum per se et in so-
lidum tam in literis dictæ feriæ quam in omni-
bus alijs ferijs suis recambijs dicti Cambij
inde sequentibus donec quousque dictum

e E

cambium una cum interessibus et reinteres-
sibus missionibus et expensis illius extin-
guantur et penitus resolvantur Et genera
liter circa predicta faciendum ea omniaque
nos si personaliter essemus facere et firmare
possemus Iuxta stillum in longia mercato
rum Vatis assuetum renuntiandumque
beneficijs sedendarum ac dividendarum
actionum novarum constitutionum etc. foro
Vatis etc. Nostro proprio foro submittendumque
foro et Iuris dictioni per dictam Margaritam
Merita eligendis et omnialij Iuris etc. Si uti
nunc pro tunc dictis beneficijs expresse renun-
tiamus et omnialij Iuris etc. Et dicto foro
submittimus et nomine meo dicti Blasij
Pastor renuntiandum familiaturae Cessae
militiae centurionatui Capitaniae maqui-
neriae Indutijs quinquinalibus et bonorum

lessionibus tam obtentis quam obtinendis
sive ti nunc pro hanc dictis beneficiis expresse
renuntio quamvis inter ipsos vir hute presentis
firmandis non soleant poni presentes renuntia-
tiones ad ultimum nos dicti Blatius Pastor
et Don Genetius Ayz Pbri Confitemur habu-
isse et recepisse dictas centum et viginti
libras in pecunia argentea regalium vat.
a dicta Margarita Merita absente et suis
ratione dicti Cambij Et quia tota renuntia-
mus tota Promittentes tota obligantes tota Actum
Alio dij tota

Testes sunt Don Privatus Descals
et Pascatius Gisbert Pbri Alio dij hac

Dicto Die

Ac p Sit omnibus notum quod ego Ludovicus Joannes
Blanes
Saponarius Alio dij hac Gratis tota cum presenti tota

Confiteor habuisse realiter numerando
vobis Margarita Merita vidua q. Egnatij
sempere Alcodij haz tamqs tutrice cura-
trice filiorum suorum filiorum que et
heredum dicti Egnatij sempere q. viri
sui absente et vestris centum viginti duas
libras decem et novem solidos et tres dena-
rios pecuniae vale per vos mihi dicto no-
mine debitas hoc est centum libras ra-
tione cuiusdam cambij consimilis quan-
titatis centum librarum per dictum q.
Egnatium sempere ante sumpti virtute pro-
curationis receptae per Valerium sempere
noz septimo die mensis octobris anni mil-
lessimi sexcentessimi octuagessimi octavi
firmate per dictum Egnatium sempere in fa-
vorem Mathiae Pastor viginti libras qua-
tuor solidos et septem denarios ratione in-

ter essibus in dicto Cambio de uersis usque in
pntm diem et reliquas duas libras quatuor
decim solidos et octo denarios ad Comple-
mentum supradicte quantitatis ratione
Iuris domus Pherialis et attinentibus
Suae Mayestatis in dicto Cambio usque in
pntm diem debitis Intelectis Et quia ac
Renuntiatio Actum Actum Alcodij &c

Testes sunt Don Privatus Descals
Pbr et Gregorius Peres filius fran-
cisci Arator Alcodij haz

Die xiij mensis Decembris anno
Anal Dni MD LXXXXVIIJ

Sit omnibus notum quod nos Vincentius
Pont Virgarius et Comisarius diputatorum
Generalis Ciuitatis ~~[illegible]~~ et regni Vate et Mi-

chael Merino noz Vale haz Gratis tota cum
presentis Confitemur habuisse et recepisse
a vobis Iustitia Iuratis Sindico ceterisque
singularibus personis Villae Alcodij absenti-
bus per manus tamen et ex pecuniis Bla-
tij valor filij Joannis Didaci Civis Clava-
rij dictae Villae etiam hisabentis quinde-
cim libras pecuniae Vale per dictam Villam
nobis debitas ratione sumptibus factis
in executione emissa a tribunale dictorum
diputatorum ad instantiam Vincentij
Bonavida Generosi procuratorio nomine
Claudij Bonavida Generosi arrendatoris
in quatriennio currente Iurium novium
Generalis vulgo dit del real de la sal
emissa contra dictam Villam vigesimo quar-
to die mensis Novembris proxime prete-
riti presentis anni facta gratia de reliquis

Sumptibus Esquia &c. Renuntiamus &c. Actum Alcodij &c.

Testes sunt Philippus Descals Civis et Josephus Monllor filius Josephi Arator Alcodij hac —

Die xvj mensis Dezembris anno Anno Dni MD Lxxxxviij

Ac p Nos Nicolaus Margarit S.S. Dr. Vicarius Ecclesiae Parrochialis Villae Alcodij Petrus Peres Carolus Ampere Clarius Gisbert Laurentius Gisbert Philippus Molla Philippus Jorda S.S. Dr. Don Privatus Descals Pascatius Gisbert Pbri et Petrus Pasqual Subdiaconus omnes bene sitiati in dicta Ecclesia Parrochiali convocati et congregati more solito in sacristia

dictæ Ecclesiæ Parrochialis ubi pro similibus
et alijs peragendis negotijs soliti sumus convo-
cari et congregari asserentes et affirmantes
nos esse in præsenti congregatione mayorem
partem beneficiatorum dictæ Ecclesiæ Par-
rochialis totumque dictum clerum repre-
sentantes dictis nominibus requisiti
vigore pacti appositi in calce originalis car-
ricamenti censualium infrascriptorum gra-
tis etc. cum præsenti etc. confitemur et inveri-
tate recognoscimus vobis Margaritæ Merita
viduæ q. Ignatij semper Alcodij hæc ab ante
etc. Et vestris quod in viam Luitionis et quita-
menti censualium infrascriptorum de
dictis et solvistis nobis nosque a vobis ha-
buimus et recepimus realiter numeran-
do ab una parte omnes illas quinquaginta
quinque libras pecuniæ vel. pretium et

proprietatem illorum omnium quinquaginta
quinque solidorum censualium ~~xx~~ annis
singulis soluendorum vigessimo quarto die men-
sis Januarij qui per Cosmum Ayz militem
et Andream Ayz benifitialum certis nomini-
bus fuerunt venditi et originaliter onerati
in fauorem dicti Reuerendi Cleri Instro tamen
gratie mediante pretio quinquaginta
quinque Librarum Instro recepto per Georgium
Mayornoz tertio die mensis Nouembris
Anni Millessimi sexcentessimi sexagessi-
mi sexti Abalia parte confite muraui-
bis habuisse et recepisse duas Libras octo
solidos et decem denarios dicte pecunie de
prorata in supra dicto censuali actenus no-
bis debita et deuorsa Abalia parte om-
nes illas viginti quinque libras pecunie
vatt. pretium et proprietatem illorum om-

nium viginti solidorum annis singulis
soluendorum vigessimo sexto die mensis Ju-
nij qui per Cosmum Ayz et eius uxorem fue-
runt venditi et originaliter onerati in fa-
vorem dicti reuerendi Cleri Instro tamen
gratie mediante pretio viginti quinque
librarum Instro recepto per Honoratum
Mayornoz vigessimo sexto die mensis Ju-
nij anni millessimi sexcentessimi qua-
dragessimi noni a balia parte confitemur
a vobis habuisse et recepisse undecim so-
lidos et tres denarios dicte pecunie de pro
rata in dicto censuali actenus debita et deuersa
~~[illegible]~~
~~[illegible]~~ a balia parte omnes il
las triginta libras dicte pecunie pretium
et proprietatem illorum omnium triginta
solidorum censualium ~~[illegible]~~ annis singulis

Soluendorum in die siue festo Sanctorum Gela-
tij et Protatij qui per Thomam Mariam Descalz
viduam q.° Cosmi Thyz et Laureanum
Thyz fuerunt venditi et originaliter onerati
in fauorem dicti Reuerendi Cleri Instro ita-
men gratie mediante pretio Triginta li-
brarum Instro recepto per valerium sem-
pere noz. octauo die mensis februarij anni
Millessimi sexcentessimi nonagessimi et
ab alia parte Confitemur habuisse et rece-
pisse vnam libram quinque solidos et
sexdenarios dicte pecunie de prorata indi-
cto censuali actenus debita et decursa ab
alia parte omnes illos Triginta tres libras
pecunie vale. pretium et proprietatem
illorum omnium Triginta trium solidorum
censualium tt annis singulis soluendorum
Primo die mensis octobris qui per Cosmum

atque certis nominibus fuerunt venditi et ori-
ginaliter onerati in favorem dicti Reverendi
Cleri Instro tamen gratie mediante pretio
Triginta trium Librarum Instro recepto per
Georgium Mayor noz vigessimo octavo die
mensis Februarij Anni Millessimi Sexcen-
tessimi quinquagessimi noni et ab alia
parte Confitemur habuisse et solidos et
octo denarios dicte pecunie de prorata in dicto
Censuali actenus debita et decursa Et etiam
nos sumus soluti de omnibus antecedenti-
bus pensionibus in dictis Censualibus actenus
debitis intellectis Et quia Renuntia-
mus volentes quod dicta Censualia et ipsius
dominium annue pensiones perceptiones
proprietates et Jura cessent penitus et eva-
nescant ac si numquam venditi nec onerati
fuissent quoniam ab ipsis vos et vestros

~~que~~ una cum bonis et iuribus absoluimus
seu in munes facimus inde vobis et vestris pac-
tum facientes solemne de ulterius aliquid
non petendo etc. Imponentes etc. Prout me-
lius etc. Restituentes etc. De quibus etc. Et qui-
bus etc. Instituentes etc. Cancellantes etc.
Taliter etc. Protestamur tamen dictis nomi-
nibus quod non tenemur etc. De euictione
aliqua premissorum etc. Quantitatis que
alicuius restitutionem etc. Nisi precisse
Pro quibus tantum etc. Obligamus om-
nia bona dicti reuerendi Cleri etc. Et dicti
quatuor censuales sunt illi qui fuerunt
adosati per Don Priuatum Descals Pbrum
Ignatio Sempere q.o viro dicte Margarite
Merita Instro venditionis cuius dam
orti clausi firmato per dictum Don Pri
vatum Descals in fauorem dicti Ignatij

E

15 Sempere receptoper Valerium Sempere noz
octauo die mensis Ianuarij Anni Millesimi
sexcentesssimi nonagessimi tertij
Actum Aliodij ttª

Testes sunt Georgius Mira Ciuis et
Petrus Joannes Botella Hierophi-
lax Aliodij haz

Die xvij mensis Dezembris Anno
Anaz Dni MDCLxxxxviij

Ego Paulus Sapena Arator Aliodij haz Gra-
tis ttª cum pnti ttª Confiteor me debere vobis
Alexandro Descals Ciui Aliodij haz pnti ttª
Et vestris viginti septem libras et undecim
solidos pecuniæ vatº per me vobis debitas
ex compotis inter nos habitis Et quia ttª
renuntio ttª quas vobis et vestris soluere pro

mitto decimo quinto die mensis Augusti
Anni Millessimi sexcentessimi nonages-
simi noni. Omnibus dilationibus &c. sub
pena viginti solidorum dicte pecunie dan-
dorum &c. Pro pena &c. Qua pena &c. Ratto
pacto &c. Ad quorum omnium &c. fiat executo-
ria Largo modo &c. Cum fori sub missio-
ne proprij fori renuntiatione variatione
&c. Appellationis et recursus &c. Promittens
et Iurans ad Dominum Deum &c. Non li-
tigare neque impetrare &c. sub consimili
pena danda &c. Qua pena &c. Ratto pacto &c.
Et pro predictis &c. obligo &c. La qual obli-
gacio fals ab p acte que si pagas enforment
dit Alexandre Descals tinga obligacio de
pendrel al preu que anira en la fleca de
la pnd. Vila y ab pacte de pagar lo salari
del pnt. acte Actum Aliodij &c.

Testes sunt Don Josephus Descals

et Nicolaus Gisbert filius Hieronymi Civis
Alcodij haz —

Die xx= mensis Dezembris anno
anaz Dni MDCLxxxxviij

Ego Gregorius Mayor Pbr Alcodij haz Gratis

~~Gratis~~ cum pnti dta facio constituo &c. Pro-
curatorem meum verum certum &c. Itaq. Ego
vos Ludovicum sirvent noz ville de Ebi hati
abnti dta. Vbi ad nomine meo et pro me ha
bendum petendum exigendum recipiendum
et reuperandum habuisse que et recepisse
confitendum a quibusvis persona seu perso-
nis et a quibus expedierit et necesse fuerit
omnes et quascumque pecuniarum summas
et quantitates pensiones censualium et vio-
lariorum ac interesse debitorum fructusque
proventus redditus debita mutua res raupas
localia et alia quevis bona cuiusvis generis
sint spesiei et qualitatis et quocumque
nomine censeantur sive etiam nuncupen
tur que mihi debentur et de cetero debebun
tur pertinent que et spectant ac pertinere
possunt et poterunt quovis modo titulo

Causa siueratione ac quomodo cumque et qua
liter cumque Et de his que nomine meo et pro-
me habueritis et receperitis habuisse que
et recepisse confessus fueritis Apocham vel
Apochas Chirographum et Chirographa fi-
nes absolutiones diffinitiones et alias quas-
vis legitimas cautelas circa premissa neces-
sarias et oportunas ac vobis bene vissas facien
dum fieri que faciendum concedendum et
firmandum etc. Et ad omnes lites meas motas
et de cetero mouendas tam actiue quam pasiue
largo modo cum posse substituendi circa
lites tantum etc. Promittens etc. obligan etc.
Actum Alcodij etc.

Testes sunt Petrus Jorda Orator
et Josephus Balaguer tonsor
Alcodij habi

Die xxij mensis Dezembris anno
Ana Dni MDCLxxxxviij

Sit omnibus notum quod
Nos Franciscus Xavier Sotorres S.T.Dr
Rector Ecclesiæ Parrochialis Villæ Aliodij
Philippus Jorda Pbr. N.S.Dr Philippus
Molla Pbr. Aliodij has tamquam administratores ad
ministrationum relictarum per q.o Doctores
Caro, et Marimon Rectores qui q.o fuerunt
dictæ Ecclesiæ Parrochialis dicto nomine
Gratis etc. Cum pnti etc. Confitemur habuisse
et recepisse realiter numerando a vobis Justitia
Juratis ceteris que singularibus personis
Villæ Aliodij abntibus et vris permanens
Blatij valor filius Joannis Didaci Cuis
Clauarij dictæ Villæ abntis Biscentas li-
bras pecuniæ vata per dictam Villam no-
bis dicto nomine debitas de solutione sue

de solutionibus pntis et currentis admira-
tione consimilis pensionis censualis etc. Et
quia etc. Renuntiamus dicto nomine etc. Actum
Alcodij etc.

Testes sunt Don Privatus Descals
Pbr Alcodij et Vincentius Brotons
noz Villæ de Cosentayna resp. haz.

Dicto die

Sit omnibus notum quod Nos Franciscus Xavier
Saborres S. T. Dr. Rector Ecclesiæ Parrochia-
lis Villæ Alcodij Philippus Jordan S. T. Dr.
et Philippus Molla Pbri Alcodij haz. tam
quam administratores administrationum
relictarum per q. Doctores Caro et Mari
Mon Rectores quinq. fuere dictæ Ecclesiæ Par-
rochialis dicto nomine Gratis etc. cum pnti
etc. Confitemur habuisse realiter numerando

a vobis Iustitia Iuratis Sindico ceterisque sin-
gularibus personis Villę Aliodij abntibus et
vris permanus tamen Mauri Blanes ara
toris Cambrer dictę Villę abntis quinqua-
ginta quatuor Libras quinque solidos et duos
denarios pecunię vatę per dictam villam
nobis debitas de solutione presentium
mensis et anni ratione Consimilis pen-
sionis Censualis etc. Et quia etc. Renuntia-
mus dicto nomine etc. Actum Aliodij etc.
Testes sunt qui supra
Ibs Et consunt plura instra per me Thomam
Monllor noz in pnti anno recepta et in
fidem sig naui

Monllor