ARXIU MUNICIPAL D'ALCOI

PROTOCOL NOTARIAL JOAN GINER

1605-1613

Signatura: 783

ES.030092.AMA.000783

JUAN GINES

Nº Top — 783

Bc. 834

Fecha — 1605-1613

Primu
nottar
moqu

Primus quinternus Protocolli mei [illegible] nottarij de anno a nat. dni Millo seecentesimo quinto.

Joannes. Lucas.
Marthus. Matheus.

Virgo mater gracie Mater misericordie da mihi semper scribere vere

Die xxviij mensis decembris
anno a nat. dni MDC quinto

Ego Anthonius perez agricola vniuersitatis de ybi habitus de certa scientia et cum puti et confiteor et in veritate recognosco me debere vobis Elisabethi cortes vidue melchioris jouer ejusdem vniuersitatis habitus puti et vris triginta libras regiae pro arrendamento cuiusdam trocei terre sive bancal per me a vobis arrendati ad tempus et pro tempore trium annorum a die sancti michaelis mensis septembris proxime elapsi in antea continue

computandorum proprecio sive arrenda
mento anno quolibet decem librarum
siti autem et positi in termino pntis univer
sitatis in partita dicta de la rambla
confrontati cum terra guillermi ahuir
cum terra Andres morant cum terra
ludovici jover cum terra honufrij jover
et quia etc renuncio etc quam quidem
quantitatem vobis et vris solvere
promitto in tribus equalibus solucio
nibus die sancti michaellis mensis
septembris anno quolibet fiendis pri
mam incipiendo die sancti micha
ellis mensis septembris nunc exprimo
venturi pntis quinti et sic deinde etc
omnibus dilacionibus etc sub pena decem
solidorum dicte monete etc ratto pasto etc in su
per promitto et juro etc quod non littigabo etc
neque impetrabo etc sub dicta pena etc ratto
etc ad quorum etc fiat expria large cum
fori submissione variacione judicij et
cum renunciacione omnis et cujusvis
appellacionis etc per pastum etc pro qui
bus etc obligo etc Actum in universitate
de ybi etc
Jes. balthazar perez et ludovicus soler
agricole dicte universitatis habitus
Anno a nat. dni MDCV die vero intus tercio mensis
maij pre insertum instrum obligacionis per me infra
scriptum joannem giner notarium fuit cancellatum de volun
tate dicte elisabethis cortes a prima ejus linea etc
taliter etc Actum in universitate de ybi etc pre
sentibus protestibus jacobo morales cirurgico
et Abdone jover agricola dicte universita
tis habitus.

Die ex vnus dictorum
mensis et anni

Ego beatrix mataix vxor vr̄i enfrigas
ris perez vniuersitatis de ybi habitus de
certa scientia et cum pnti et facio cons
tuo et procuratorem meum certum et
ytaque et vos dictum gasparem perez virum
meum ejusdem vniuersitatis habitus pu
et vt ad nomine meo et pro me petendum
habendum recipiendum et recuperan
dum a quibuscunque personis corporibus col
gijs et vniuersitatibus omnes et quascun
pecuniarum quantitates pensiones censu
lium et debitoriorum proprietates que
rum mihi debitas et debendas res rauptas
cantilia et alia que uis bona mihi quocu
nomine pertinentes et pertinentia et d
hijs que nomine meo et pro me habuerit
apocas cancellaciones et quitamenta
faciendum et deposita quecunque et de
ro deponenda a quibusuis curijs et leu
et fidancias juris et tornatoris dand
et ipsas indemnes seruare promitten
et et pro indemnitate eorum bona m
obligandum et. Item ad nomine meo et pro
coram quibuscunque judicibus et compa
dum et et ybi de juribus meis allegand
et et Generaliter et promittens et pr
quibus et obligo et actum ju vniuersit
te de ybi et.

Ses. franciscus pico et michael garr
gos agricole dicti vniuersitatis habitus

Disto die

c. cum ne sala rij

Nos franciscus perez filius Estephani et
Andreas garcia filius gasparis universi
tatis de ybi habitus ~~[illegible]~~ ut et tanquam ces
sionarij a Petro Cloret sartore pro ut de
dicta nostra cessione constat instrumento recepto
per Joannem dies notus die tercio mensis
octobris anni millesimi quingentessimi sexcen
tessimi tercij pro soluendis et paccandis vo
bis in fratre Elisabethi cortes triginta una li
bris reg. val. per dictum Cloret vobis debi
tis ad complementum et integram solucio
nem de la bestreta del preu de certa lla
na Lihauieu comprat ideo de certa scien
tia et cum puncti et ambo simul et disto
nomine damus cedimus et vobis dicte
Elisabethi cortes vidue melchioris yo
uer eiusdem universitatis habitus absen
ti et et vestris omnia iura omnes gastiones
et nobis pertinentes et pertinentia vir
tute dicte cessionis contra michaellem
botella sebastianum botella fratres et
michaellem puyalt bayulum universi
tatis de monfort habitus ad exactionem
dictarum triginta unius librarum dicte
mote partes yllarum centum sexaginta
librarum nobis per dictum Cloret cum
prechalandato cessionis instrumento cessio
natarum ex illis ducentis libris per
dictos botelles et puyalt disto Cloret
debere confessis instrumento per dictum mi
chaellem puyalt notus recepto die

mensis anni quibus
iuribus et instituentes et ponentes
ad habendum et prout melius et pro
mittentes et protestamur tamen quod na
mus teneri de evictione nisi pro fastis
propriis et pro quibus et obligamus
et renunciantes beneficiis divendarum
astionum et legis et omni alii et ac
tum in universitate de ybi et.
Res michael colomina et ludovicus
moya dierum maior dicte univer
sitatis habitus.

Die xviii mensis Januarii
Anno a nat. dni MDCquinto

Nos Elisabeth paya veor in primis nu
Joannis balaguer nunc vero et in
dis Gasparis molla dierum maiorum pntis ville Alcodii ha
bitatrix ex una et Joannes molla et
Honofrius molla fratres ejusdem ville
habitus partibus ex altera quia inter
partes predictas super expensis cujusdam
executionis contra me dictam Elisabeth
paya per febrer ville de ontinyent
multe ~~facte~~ sunt mote littes et suscitate verbo
questiones et diferencie et in futurum

oriri sperantur que non aliud nisi in comoda damna expensas odia atque malas volu-
tates adferunt pro quibus quidem evitan-
dis et rececandis interventu nonnullorum
amicorum et afinium nostrorum bonum
nostrum pacem et concordiam inter nos optan-
tium convenimus de compromisso infrascrip-
to ideo de certa scientia et cum pnti et omni-
nes simul et compromitimus et in vos
Genisium aiz et Paschasium perez notarios ejus-
dem ville Alcodij habitos absentes et tanquam
in arbitros et tam per viam juris quam amica-
bilis compositionis inet super distis questioni-
bus et diferentijs et cum incidentibus et
promittentes nos dicte partes vestris esta-
re abitrio super dista questione sub pena decem librarum re-
galium vall et ratto pasto et de qua qui-
dem pena sic et ut de causa principali
compromittimus in vos supradictos Aiz
et ~~Pasqual~~ perez notarios arbitros arbitratores tam
per viam juris quam amicabilis composicionis
volentes ex pasto quod possit et valeat fieri
executio et vendicio de omnibus et singu-
lis bonis partis condempnate et penam co-
mitentibus mobilibus et insuper promit-
timus et juramus et quod non litigabimus et
neque impetrabimus et sub dista pena et
ratto et ad quorum et fiat executoria
large cum fori submissione variacione
judicij et renunciantes per speciale pac-
tum omnibus exceptionibus et appellacio-
nibus et nec non arbitrio boni viri
quamquam dicatur boni viri arbitrio renuncia-
re nequire et volentes finaliter quod pre-
sentes compromissum duret et durare
valeat per tempus sex mensium cum

posse porrogandi in alios menses renun-
ciantes porrogacionis intimie et prop-
distis etc obligamus una pars nrum a-
ri et altera alteri etc omnia bona et jura
etc renunciantes beneficijs etc et omni alij
etc et ego dicta elisabeth paya virtute di-
juramenti etc promitto etc et certificata
etc ad majorem cautellam renuncio
beneficio senatusconsulti velleyani etc
legigi etc et omni alij etc Actum in villa
Alcodij etc.

Ses. michael berenguer agricola et jo-
phus reig filius petri panni parator dicte
ville habitz.

Dicto die

t. c. Sit omnibus notum quod ego elisabeth paya
veor que fui in primis nubcijs joannis ba-
guer nunc vero et in secundis Gaspar ris-
lla dierum majoris infrascripti ville ab-
dij habitz scienter et gratis confiteor et in
veritate recognosco vobis dicto Gaspar
molla dierum majori agricole ejusdem
ville habitz absenti et vestris quod dedistis
solvistis mihi ego quam vobis, [illegible] et rec-
voluntati mee omnimode bona sequen-
tia vt. un cortinage un llansol de llet
de genova un llansol de llens un llan-
tramat de coto un llansol de llens de
alnes de llens dos coeineres dos alnes de
torcaboques tres alnes de toualles una
alna de toualles una touallola un coe-
net un sendrer un davant de llit un llan-
sol de estopa una flaçada dos coeins de
seure una alna de toualles altra alna de
toualles altres toualles un matalaf y hum

molla et
homfrijmo
lla filiorum
vestrorum

davant llit y una coeniera unes graelles
una paella un rastell una caca una
caceta y molts trastos de casa unes fal
detes de drap vert tres camises de llens un
vel de seda mija arroua de oli que bona
sunt y ella bona mobilia que vobis atuli in
et prodote mea tempore contrastus nostri
matrimonij instrumentis nubcialibus
per vincentium lido notarij receptis die
mensis anni MDC et qui
bus bonis mobilibus desuper memoratis
sum contenta et satisfacta de omnibus
bonis mobilibus que vobis atuli tempore
disti nri matrimonij exceptis tamen un
cafis de forment cent reals perles cami
ses que fui peral nomaitge y cinquanta
tres reals que porti en diners et quia
etc renuncio etc Actum Alcodij etc.

Res. Joannes garcia et ludovicus Steve
diste ville habitus.

Die xbmj distorum
mensis et anni

Ego Joannes gisbert civis filius christofori vil
le Alcodij habitus attendens et considerans
me esse solutum et plenarie satisfactum
a paschasio morant ville saxone et athoma
blanes vniversitatis de ybi respectiue habitus
de censuali infrascripto vt. athoma blanes
de decem libris ~~et a disto morant~~ ipsi solue
re incumbentibus ~~perceque les tenia a doca~~
~~des en un tros de terra te endita villa de xixona~~
~~en la partida de~~ et a disto morant
de reliqua quantitate una cum pensionibus
et porrata vsque in presentem diem decursa ideo de

certa scientia et cum pnti et facio cons
et procuratorem meum certum et ye
et vos franciscum castello agricolam vi
sacone habitus absentem et vt ad nomi
meo et pro me cancellandum et cancella
ri faciendum quoddam carricamenti censualis instrum
firmatum per franciscum blanes dierum
maiorem agricolam filium petri blanes
et elisabethem coniuges ville secone
yolanti vidue veorique fuit michaellis
morant receptum per iosephum aracil
q° notarius eiusdem ville sub die xxj mensis
marcij anni millesimi quingentessimi decimi
non proprietatis autem triginta librarum
et pensionis quinquaginta solidorum tam
in protocollo disti notarius receptoris quam in re
ceptrio eiusdem seu alibi et de dicta cancel
lacone instrum quodcumque faciendum in
posse cuiuscumque notarius quod quidem censuale
mihi pertinuit iustis et legitimis titulis et pre
cipue quodam pacamenti instro per chris
toforum gisbert patrem meum mihi facto
et firmato recepto per franciscum monllor
notarius die septimo marcij anni millesimi quin
gentessimi nonagessimi secundi fiat quad
litte circa predicta large et cum possessione subs
tituendi et promittens et obligans et
Actum in villa Alcodij et
s. laurentius yorda et vincentius abat
anni paratores dicte ville habitus.

die xiij mensis februarij
anno a nat. dni MDCV

t.c. cum pnte mei salarij

Pbdon Jouer agricola et Madalena
arqs coniuges vniuersitatis de ybi habitus
de certa scientia et cum pnti et ambo simul
et vndimus et vobis ludouico morant
agricole eiusdem vniuersitatis habitus pnti

etq et vris omnes illos quinquaginta quinq
solidos regsvalis censuales quos anno quoli
bet mihi soluere et paccare tenetur Gas
par perez del rin racione ad oçacionis
et qui per franciscum perez filium anthoni
fuerunt venditi et originaliter carricati
Honfrio arques socero meo vt tutori et cu
ratori filiorum et heredum Petri costa
precio vero triginta trium librarum dicte
mote instro recepto per balthazarem sonyer
notq die octauo mensis septembris anni M.D.
octuagessimi primi postea vero dictum cen
suale pertinuit dicto Honfrio arques
instro recepto per notq die
mensis anni M.D. facto autem
et firmato per dictos heredes ipsimet deni
que autem pertinuit mihi abdon yoner
inet prodote magdalene arques veoris
mee publico paccamenti instro per Ab
donem verdu notq recept die vicessimo
septimo mensis julij anni millessimi
sexcentessimi tercij Hanc autem vendi
cionem dicti censualis vobis et vris facimus
vna cum porrata decursa precio vtq dicta
rum triginta trium librarum regsvalis
quas omnes etq vnde renunciamus etq dan
tes etq quibus juribus etq instituentes etq
ponentes etq injungentes etq ad habendum
etq exceptis etq nisi etq pro vt melius etq
promittentes etq et tenemur teneri volumus
vobis et vris de firma et legali euistione
etq ita etq et per pactum et minus fallimen
to etq fiant large euistio et tum minus falli
menti etq vna cum omnibus damnis etq super
quibus etq credatur etq et maiorem cautellam
renunciantes etq
et cum bracallo maiori volentes quod dictum tecum terre sit ey
pot hecatum dicto censuali ~~donec dare euistionem~~ et
donec dicta madalena arques firmet jus instro et nouatr

euistionis dicti
censualis
omnium de
caria ~~et~~ ~~[illegible]~~ quod
dam trocelum
terre corte
inter minio
pntis vniuersi
tatis in par
tita de lal
cudeyua
confronta
tum cum
terra vidue
felipi cortes
cum terra
felipi ber
nabeu cum
terra mira
ni brotons
et cum bracallo
pot hecatum
donec dicta madalena arques firmet jus instro et nouatr

ntaquing
nmoquali
tur hao
cionis
mantboni
carricati
utoriet cu
etricosta
rum dicte
arem songer
anni M.d.
stum cen
oarg ues
etc die
fasto autem
met deni
n jouer
es deoris
per Ab
ncessimo
llessimi
m dendi
etc facimus
etc dicta
regida el
setc dan
rentsetc
e habendum
e luisetc
neri dolumus
ustione
usfallimen
nnumsfalli
mus etc super
emcantellan
antes etc
erresit ly
~~........~~ et
ro et nonatr

ero quibus etc obligamus etc Renunciant
beneficiis etc epistole adriani et foroba
etc et omni aliis etc Et ego dicta madalena
etc et omni aliis etc cuius virtute promitto
arguesque juro etc renuncio velleya
etc et certificata etc Renuncio velleya
etc et omni aliis etc Actum in uni
no dotiq etc et omni aliis etc Actum jubni
uersitate dej dicta

Et quo ad firmam dicti Abdon jouer
damianus jouer et blasius jouer dicte
uniuersitatis habit. Et quo ad fir
mam dicte madalene arguesque ue

{ die eodem }
fiat apoca de dicto precio habito real
ter numerando fue omnimode volun
tate etc quia etc Renunciarunt et fir
tum et supra etc
Th. p. carti

etmus.

{ die e[...] ditorum
mensis et anni }

Nos mianus jouer agricola et luisa bro
tonouenges uniuersitatis de bi habits
de certa scientia etc cumpartetc ambo

simul et vendimus et vobis Ludovico mo
rant agricole ejusdem universitatis habitis
presentis et vestris quoddam trocenum terre
francum et quitum situm et positum
in terminio presentis universitatis in par
tita dicta de Rotla confrontatum cum
terra bartholomei Jouer cum terra
Anthonij guillem et cum terra Andree
perez et cum torrente dicto del gorgas
et cum semita vicinali. Hanc autem
vendicionem vobis et vestris facimus cum
ingressibus et atque cum omnibus juribus
et de quibus et et quibus et institutis en
tes et ponentes et ad habendum et ee
ceptis clausis et nisi et ~~[illegible]~~ pro vtme
luis et ~~promittentes et~~ sic vobis et vestris
distam terram vendimus et precio vel
se agnitatrium librarum et decem
solidorum regi valle quas omnes et unde
renunciamus et dantes et promittentes
et et tenemur et teneri volumus de firma
et legali evistione et ita et una cum
omnibus damnis et super quibus et cre
datur et renunciantes et pro qui
bus et obligamus et renunciantes bene
ficijs et epistole divi adriani legique ac foro
valle et et omnia alij et ergo dicta luisa
brotons juro et et virtute dicti jura
menti et promitto et certificata
et renuncio velleyani et dotique et
et omnia alij et Actum in universitate
de ybi et

Res. franciscus perez de Anthoni

et honorius Jouer dicte universitatis habitus —

{Dicto die}

fiat a loca de dicto precio habito et recepto sue omnimode voluntati realiter numerando et quia etiam renunciarunt etiam Actum ut supra etiam

ts. predicti

{Die xx. dictorum mensis et anni}

t. c. Phelipe Jouer de Ibi cum p.ne salarij

Nos Andreas guillem agricola et Elisabeth garrigos conjuges universitatis de Ibi habitus pro soluendis et pacandis vobis infrascriptis Genisio Jouer phelippo Jouer et michaelli hieronimo Jouer et Elisabethi cortes viduae dictorum ~~[illegible]~~ matri heredibus melchioris Jouer filij francisci omnibus illis pro ingua gnita tribus libris regiae h.e per joannem guillem et Jolantem vicent conjuges parentes ~~[illegible]~~ dicto melchiori Jouer debere confessis de precio cujusdam trocei terre siti et positi in termino universitatis de Ibi in partita dicta del capo del horta, sub certis confrontacionibus in dicto debito contentis recepto per vincentium alonco notarius die tercio mensis marcij anni millessimi

quingentessimi sexagessimi octavi et
quod succedatis etc. ideo precedentibus pac
tis predictis et nonaliter de certa scien
tia etc. cum presenti etc. ambo simul etc. ven
dimus etc. vobis Genisio Jover Phelippo
Jover et michaelli hieronimo Jover
supradictis fratribus filijs ac heredi
bus disti melchioris Jover quoad
proprietatem et vobis dicte Elisabethi
cortes vidue disti melchioris Jover
quoad usufructum durante vita vestra
tantum dicte universitatis de ybi habitis
absentibus etc. et vestris Octuaginta octo
solidos et quatuor denarios dicte monete
censuales etc. sine laudimio et fatica
etc. franquos etc. quos imponimus et
asecuramus specialiter et expresse
Jnet super quodam troceo terre horte fran
co et quitio sito et posito in termino presentis
universitatis in partita de benalabi cum
cap del horta
jure medie quarte aque ad rigandum con
frontato cum ytinere dels molins de bena
labi cum terra Josephi mornay cum ter
ra michaellis Jover barranco medio =
Jttem Jnet super quodam alio troceo ter
re in eodem termino et partita cum jure
medie quarte aque ad rigandum confron
tato cum terra francisci perez filij anthonij
dit de canals cum dicto ytinere de bena
labi et cum terra mathie guillem. Jttem
Jnet super quodam troceo terre franquo

et quitio sito et posito quo eodem termino
in partita de la deuesa confrontato cum
itinere del carrascal cum terra blasij
iouer cum terra phelippi pico cum terra
anthonij rambla media et generali
ter et ita que renunciantes et positos et
vobis et vestris soluere et respondere promit
timus per pastum die primo mensis marcij
vnica solucione primam incipiendo vobis
et vestris facere solucionem die primo men
sis marcij anni primo venturi millesimi sec
centessimi sexti et sic deinde et nisi
et incidamus et in penam decem solidorum
et ratto pasto et insuper promittimus et et
iuramus et quod non litigabimus et neque im
petrabimus et subdista pena et ratto et
ad quorum et fiat executoria large cum
fori submissione variacione iudicij et clausulis
assuetis et cum renunciacione omnis et cu
iusuis appellacionis et per pastum et iam
distum ita que censuale vobis et vestris vendi
mus cum omnibus iuribus et de quibus et
et quibus et instituentes et ponentes et
ad habendum et exceptis et nisi et sic
vobis et vestris distos ostuaginta ostosolidos
et quatuor denarios distemonte vendimus
et precio vel quinquaginta trium libra
rum distemonte quas omnes et vnde renun
ciamus et dantes et prout melius et pro
mittentes et et tenemur et teneri volumus
vobis et vestris de firma et legali euistione et
ita que et si quas et id totum et super quibus

etc credatur etc pro quibus etc obliganus
etc renunciantes beneficijs etc epistole divi
adriani foroq. vale. etc et omnialij etc et ego
dicta Elisabeth garrigos virtute juramenti
per me superius prestiti promitto etc et certi
ficata etc renuncio beneficio senatus con
sulti velleyani etc dotiq. etc et omnialij etc
retinemus tamen penes nos et nros faculta
tem luendi et quitandi dictum censuale
etc ita quidando etc fiat large carta gracie etc
Actum in universitate de ybi etc.

Rs. Joannes coloma et balthazar gui
llem dierum minor dicte universitatis
habitus

per caus.

§ dicto die §

fiat apoca de precio dicti censualis hoc modo
soluto vel quod dicti emptores ipsum penes se reti
nuerunt causis et racionibus in exordio dicti
censualis contentis et quia etc renuncia
runt etc Actum ut supra etc

ts. predicti

Ꝫ Dicto die Ꝫ

Nos Andreas guillem agricola et Elisabeth
garrigos conjuges universitatis de ybi habitus
de certa scientia et cum presenti et pasto spe
ciali et ambo simul et promittimus et fi
de bona convenimus vobis Genisio Jover phe
lippo Jover et michaelle Hieronimo Jover
fratribus filijs ac heredibus melchioris Jo
ver quantum ad proprietatem et Elisa
bethi cortes vidue disti melchioris Jover
quantum ad usufructum vita vestra duran
te dicte universitatis habitus absentibus et
et vestris quod in omnibus illis octuaginta octo so
lidis et quatuor denarijs monete vasse censualibus
et singulis annis solvendis die primo men
sis marcij unica solucione per nos vobis precio
cum quaginta trium librarum venditis
instrumento per notarium recepto hodierno die
paulo ante festum infra quinque annos primo
venturos et a die presenti in antea continue com
putandos dabimus et assignabimus vobis et
vestris alias bonas et equivalentes speciales
obligaciones tutas et securas restitucioni
minime subjectas ~~in duplum equivalen~~
~~tes~~ cum omnibus titulis pro eisdem faci
entibus ultra jam in dicto censualis instro
descriptas et enarratas alias dicto termino
lapso sit casus et locus luhicionis et quita
menti dicti censualis et ad ejus quitamen
tum possimus distringi compelli seu etiam
forciari semper et quandocunque vos seu
vestri volueritis. Omnibus dilacionibus et sub

pena decem solidorum et ratto pasto et insu
per promittimus et juramus et quod non littiga
bimus et neque impetrabimus et subdista
pena et ratto et ad quorum et fiat ex ria
large cum fori submissione variacione judi
cij et cum renunciacione omnis et cujusvis
appellacionis et perpastum et et propre
distis et obliganus et renunciantes bene
ficijs et epistole adriani ac foro val. et et
omnia alij et et ego dista elisabeth garrigos
virtute juramenti per me superius prestiti
promitto et et certificata et renuncio be
neficio senatus consulti velleyani et do
tique et et omnia alij et Actum in universi
tate de ibi et

Ts. predicti

{ die ebrij mensis marcij }
{ anno a nat. dni MDCV }

+ Ego vincentius gnier agricola ville Al
codij habitus pro solvendis et paccandis
vobis cosme santamaria infro decem
et septem libris reg. val. in pacca ratta
illarum viginti ~~[illegible]~~ unius librarum per
me vobis debitarum de tornes de una
barata havem fet de unxarell de bous
vostres ab un machet meu ideo de certa
scientia et cum pnti et docedo et vobis disto
cosme sentamaria agricole ejusdem ville
habitus pnti et et vris omnia jura omnes qu
astiones et mihi pertinentes et pertinentia
adversus seu contra joannem spi filium
joannis et gasparem revert filium gas

paris vniuersitatis de Agullent habitę
ad exastionem consimilium decem et
septem librarum per ipsos mihi debere
confessarum instro recepto per Joannem
planotę dictę vniuersitatis die sexto men
sis februarij anni pntis milli sexcentes
simi quinti quibus iuribus etę instituens
etę ponens etę ad habendum etę iniun
gens etę prout melius etę protestor tamen
quolo teneri vobis nec vris de euistione
aliqua neque de minus fallimento etę nisi
pro fastis propijs etę pro quibus etę obligo
etę Actum Alcodij etę.

Jes. Andreas giner et honufrius
barber dictę villę habitę.

R. inst.

Ego Nicholaus serra pannipparator villę
Alcodij habitę de certa scientia etę cum pnti
etę facio constituo etę procuratorem meum
certum etę ita quod etę vos Honufrium ser
ra filium meum eiusdem villę habitę
pntem etę vt ad noie meo et prome

intimandum et notificandum intimariq
et notificari faciendum et instandum per
medium cujusvis notarij vobis benevisi quibusvis persone
seu personis universitatibus quibuscunq et juratis ac
sindicis eorundem respective omnes et quascunq pro
testaciones requisitiones intimas et tra judiciales
cum omnibus et quibuscunq protestacionibus vobis
benevisis et mihi competentibus et quasvis replicas
et triplicas circa predicta necessarias faciendum et
instandum toties quoties vobis videbitur et dedistis
intimis protestacionibus et instancijs quodcunq
instrum in posse cujusvis notarij faciendum etc dans
etc et Generaliter etc promittens etc obligans
etc Actum Alcodij etc. —

Jes. michael balaguer et Petrus abat
panniparatores dicte ville habita
tores. —

Die xx mensis et
anni supradictorum

+c Anno a nat. dni m dc b die vero int. 5o vi
cessimo mensis marcij constituit da
vant la ciutia del notarij et testimonis de
jus scrits lo pare frare Llorens lido pre
vere bocer del convent y monastir de
nra senyora de valldigna del orde de
sent bernat conventual endit convent
dix que ell endit nom es vengut a la
cut vila de Alcoy a comprar forment
per a dita casa y de ninguna manera
ne a pogut trobar a menys de dotzellin
res loca fis per anar a ei batallera
ment endita vila y com per a son

descarrech conuinga portar se dedit
coses dona per testimonis a Joan spi y a
Joan molla laurador habitz e vehuis
dedita vila los quals medio juramen
to prestat ad dominum deum etc. enma
e poder del notz de jus scrit diferen
lo forment valerba tallerament endita
e pnt vila arraho de dotze lliures loca
fis y no trobarsen a altre preu per
haueri carestia y haueri molte com
prador de totes les quals coses lo dit
pare lido requeri a mi dit notz lin
rebes carta publica per son des
carrech la qual etc. Actum Alcodij
etc. presentibus y bidem protestibus
~~Joseph reig y vicent lido~~ laurador
Josepho reig agricola et vincentio lido
notz dist ville habitz.

Disto die

Sit omnibus notum q. ego Josephus reig
agricola ville Alcodij habitz scienter et
gratis confiteor et in veritate recognosco
vobis fratri laurentio lido presbitero bo
cerio conuentus sue monasterij virginis
marie de valdigna ordinis diui bernar
di in disto conuentu residenti pnti et
vris q. dedistis et soluistis mihi ego in
a vobis disto bocerij nomine habui et re
cepi voluntati mee omnimode in notz et
testium infrascriptorum pntia realiter
numerando tercentas libras regalis

de precio viginti quinq caficiorum fru
menti per me vobis venditi ad racionem
duodecim librarum pro quolibet caficio
et quia etc renuncio etc Actum Alcodij
etc

Testes Joannes Spi civis et Joannes mo
lla agricola dicte ville habitus

Die [illegible] mensis aprillis
anno a nat. dni MDCb

t.c. Ego Jacobus diago sive yago xanni para
tor ville Alcodij habitus propter maximum
amorem et benevolentiam quem erga vos infram
Elenam berenguer viduam veorem que fuistis
Ludovici diago matrem meam gero et propter plura et grata servicia
per vos mihi impensa et que a vobis quotidie
habeo et haberi spero non vi dolo vel metu
industus sed ductus nec in aliquo circumven
tus sed ex mea libera voluntate et quia
sic volo sicque mihi placet de juribus meis
per notas infrum certior factus atque instructus
ideo de certa scientia etc cum puncti etc do do
no ac donacione pura propria simplici et
irrevocabili que dicitur inter vivos con
cedo vobis dicte Elene berenguer vidue Lu
dovici diago matri mee pnti etc et vris
omnia jura ac omnia bona tam racione ali
mentandi me et veorem meam per cer
tum tempus quam alias per vos mihi transla
ta ac data publico donacionis instro per
genisium aiz notas recepto die men
sis a mi pntis millesimi sexcentessi
mi quinti ac etiam donacionem facio
vobis de omnibus et alijs quibuscunque
juribus non solum mihi nunc contra

t.c. Hayint en la corte de Alcodi 1 febrer 1612 que done copia a la muller de Jaume Yago

t.c.

vos pertinentibus verum etiam de omnibus
et quibuscunque juribus que mihi contra
vos ullo tempore pertinere potuerint vel
lo modo causa seu racione de quibus etc
et quibus etc instituens etc ponens etc
ad habendum etc exceptis clis etc nisi etc
prout melius etc protestor tamen quo
lo teneri vobis nec vris de eiustione
aliqua nisi pro fastis meis proprijs etc
pro quibus etc obligo etc ~~[illegible]~~
~~etc~~ renuncians legibus et foris dicen
tibus donacionem propter ingratitudi
nem aut premorientiam donatarij aut
donatoris ynopiam posse revocari et ad
donatorem reverti debere et omnia alij
etc Actum Alcodij etc

Testes Anthonius giner et Josephus
vanyo dicte ville habitus

Die et vj distorum
mensis et anni

Ego vincentius lido notus ville Alcodij habitus
pro soluendis et paccandis vobis infro
vincentio giner ab una parte terdecim
libris per me vobis debitis de millores
hauen fet en los mens horts yolivar en tot
lo temps que les hauen tengut arren
dats et ab alia parte quatuor libris
et nouem solidis per me vobis debitis
de llaurar les meus heretats y de de
certa scientia etc cum pnti etc do cedo
etc vobis disto vincentio giner agricole
ejusdem ville habitus absenti etc
et vris omnia jura omnesque actiones
etc mihi pertinentes et pertinentia ad

uersus seu contra heredes bonorum omnium
et iurium que quo fuerunt Ludouici
mira ad elastionem consimilium de
cem et septem librarum et nouem solido
rum reg. vall. per distam herenciam mihi
debitarum racione salarij quorundam
instrumentorum per me in fauorem
dicte herencie receptorum ac per insti
ciam pntis ville iam tacatorum qui
bus iuribus etc instituens etc ponens
etc ad habendum etc iniungens etc prost
meluis etc promittens etc et teneor et te
neri volo vobis et vris de firma et legali
euistione etc ita quod etc et si quas etc ydo
tum etc super quibus etc credatur etc
et per pactum de omni et quocunque mi
nus fallimento etc fiat large pactum mi
nus fallimenti etc pro quibus etc obligo etc
Actum Alcodij etc

Testes Ludouicus garcia et michael aznar
dicte ville habitus

R. intus

R. distodie

Ego Joannes terol presbiter ville Alcodij
habitus pro lucendis et quitandis vobis
in fro nicholao serra se eaginta libris
reg. vall. parte illarum nonaginta

[illegible] de 10 [illegible] 1612.

librarum proprietatis illorum centum
quinquaginta solidorum censualium
año quolibet soluendorum die nono
mensis septembris vnica solucione
et qui per franciscum monllor filium
francisci et ejus veorem fuerunt ven
diti et originaliter carricati hieronimo
de puig molto instro per genisium aiz notis
dierum minorem decepto die nono septem
bris anni MDLXXXIIII vel quadraginta
septem libris mihi soluere incumben
tibus racione sentencia agraduacionis exe
cutionis domus specialis obligacionis
disti censualis publicatae die trices
simo marcij MDLXXXIIII in quibus
fuistis fuistis agraduati in disto cen
suali et terdecim libris quas ego
euitare volo de disto censuali pro
euitandis littibus qui peruenire pos
sunt. Item pro soluendis et paccandis
vobis quindecim libris vno solido et
quatuor denarijs de omnibus et qui
buscunque pensionibus per me vobis vsque
in presentem diem debitis racione distarum
quadraginta septem librarum et quod
succedatis et ideo precedentibus
pastis predictis et non aliter de certa sci
entia et cum presenti et vendo et origi
naliter carrico et vobis nicholao
serra mercatori ejusdem ville habitis
absenti et vestris centum viginti
quinque solidos et vnum denarium
distemo.te censuales et sine laudimio

et fatica etc franquos etc quos vobis et
vris impono et a securo specialiter et
expresse inet super quadam domo sita
et posita in pnti vila in vico disto dela
esglesia ho dela placeta dela verge
maria confrontata cum alia domo
mea disti joannis terol cum domo
vidue josephi merita et cum domo jo
sephi jorda dela badia Item super
alia domo mea sita in eodem vico
confrontata cum supradicta domo
et cum domo disti jorda et a fronte
cum lo fossar. Item inet super
quodam troceo terre sito in termi
no pntis ville in partita dista del
cum arboribus de oliveres
pago confrontato cum terra francisci
ridaura escopeterij cum terra pascha
sij perez et cum terra michaellis
cabanes presbiteri et cum ripa dels
molins et Generaliter inet super
omnibus et singulis bonis et juribus
meis mobilibus etc et ipsos vobis
et vris soluere promitto anno quoli
bet die vicessimo sexto mensis april
lis unica solucione primam incipi
endo facere solucionem die vicessimo
sexto mensis aprillis anni nunc
primo venturi milli sexcentessim
sexti et sich deinde etc positos etc om
nibus dilacionibus etc sub pena decem
solidorum distemo.te etc ratto pasto etc
insuper promitto et juro etc quon

littigabo etc neq impetrabo etc sub dicta
pena etc ratto pasto etc ad quorum etc fiat
executoria large etc cum fori submis
sione variacione judicij et renunciacio
ne omnis et cujusvis appellacionis etc
per pastum etc jam dictos ita quod centum
viginti quinque solidos et unum denarium
dicte mo.te vobis et vestris vendo cum omnibus
suis juribus etc de quibus etc et quibus etc
instituens etc ponens etc ad haben
dum etc exceptis etc nisi etc probet me
luis etc precio vel septuaginta quinque
librarum unius solidi et quatuor dena
riorum dicte mo.te quas omnes etc et quia
etc renuncio etc dans etc promittens
etc et teneor inde et teneri volo vobis et
vestris de firma et legali evistione etc
ita quod etc fiat evistio large etc pro quibus
etc obligo etc retines tamen penes me
et meos facultatem luendi et quitandi
dictum censuale etc fiat pastum de lu
endo large etc Actum in villa Alco
dij etc

Ses. Petrus abat panniparator et
Christoforus perez agricola dicte ville
habitus

Scanf.

Dicto die

fiat a poca de dicto precio disti censualis hoc
modo soluto quod dictus emptor ipsum penes
se retinuit et retinet de voluntate disti
venditoris causis et racionibus in eor
dio disti carricamenti contentis et quia
etc renunciavit etc Actum ut supra
etc

Dicto die

Ego Joannes terol presbiter villae Alco
dij habitus de certa scientia etc cum puncti etc
pasto speciali etc promitto et fide bona conve
nio vobis Nicholao serra ~~[illegible]~~ mercatori
ejusdem villae habitus absenti etc et vestris
quod in nominibus illis centum viginti quinque soli
dis et uno denario reg. val. censualibus etc
singulis annis solvendis die vicessimo sec
to mensis aprillis unica solucione perme
vobis precio septuaginta quinque librarum
unius solidi et quatuor denariorum
dictamonte venditis instrumento pernotus infrum
recepto hodierno die paulo ante istud in
fra quinque annos primo venturos et a die
puncti in antea continue computandos
dabo et assignabo vobis dicto serra et
vestris alias bonas et equivalentes specia
les obligaciones tutas et securas restitucio
nique minime subjectas cum omnibus titu
lis pro eisdem facientibus ultra jam in
dicto censualis instrumento descriptas et enar
ratas valentes [illegible] libras [illegible] alias dicto termino lapso sit casus et lo
cus luicionis et quitamenti disti censualis
et ad ejus quitamentum possim distringi

compelli seu etiam forciari semper et quan
docunq vos seu vri volueritis omnibus dilacio
nibus etc sub pena decem solidorum etc ratto
pasto etc insuper promitto etc et juro etc q
non littigabo et neq impetrabo etc sub dicta
pena etc ratto etc ad quorum etc fiat executo
ria large cum fori submissione variacione
judicij et cum renunciacione omnis et cujus
nis appellacionis etc per pastum etc pro
quibus et obligo etc Actum Alcodij etc
Ps. Predicti.

Die ee vnij mensis aprillis
anno a nat. dni MDCb

En nom de nre senyor deu y de la sacratis
sima verge maria etc sapien tots com yo
vicent lido laurador mayor de dies de
la vila de Alcoy habitz pensant noy haya
cosa mes certa que la mort ni mes incerta
que la ora de aquella per la qual raho
etc estant malalt en lo llit detengut de
malaltia corporal de la qual tem mo
rir estant empero en mon bon seny y re
cort tenint la memoria integra y la
lo que la intellegible clara y manifes
ta pera poder fer y ordenar qualsevols
testaments feta primerament la solemp
nitat que per furs y bona raho en sem
blants fets y astes es introduhida y aque
lla en res no obmesa Revocant etc
ara darrerament fas y orden mon
vltim y darrer testament vltima y
darrera voluntat mia per la forma
seguent
E primerament elegeixch marmesor

meu y del pnt meu testament e executor
a luis lido mon germa qui pnt esta al
qual done e confereixch plen poder
peraque puiea tans demos bens pendre
e aquells vendre pera poder ferles
coses per la anima mia dispostes y orde
nades.—

Enapres recomanant la mia anima
quant del meu cos sera separada aqui
la ha creada e ab la sua preciossima
sanch redemida e legeixch sepultura
al meu cos en la esglesia parrochial
de la pnt vila en la capella de sent
miquel en lo vas dels lidons

Item vull y man que lo meu soterrar
sia fet ab cinch capellans, ço es quatre
capellans y lo vicari de la esglesia
parrochial de la pnt vila los quals
acompanyen lo meu cos fins a la dita
mia sepultura

Item vull y man que en lo dit dia del
soterrar del dit meu cos per los dits ca
pellans sia dita y celebrada en la
dita esglesia una misa de requiem
cantada ab diaca y sots diaca ables
ofertes y coses ~~acostumades~~ necessa
ries en semblans acostumades y
en lo mateix dia o en los dies apres
sien dites per los mateeos cape
llans sis mises de requiem resades
per anima mia y en sufragi de aqlla
y de tot fel defunct lo cost del

meu soterrar y charitat de les quals
tot vull sia pagat de mos bens

Item ~~done de ce y llegue~~ vull y man
que tots mos deutes torts y injuries
sien pagats etc

Item done de ce y llegue al pare fra
re vicent lido fill meu del orde de
sent agosti cinch sous per qualsevol
part y portio puia tenir en mos bens com
aquell ya tinga son estat y no tinga
necessitat de mos bens

En tots los altres bens meus mobles e
ynmobles deutes drets y actions a mi per
tanyents y pertanyer podents y deuents
luny propara o en lo es deuenidor per
qualsevol dret via manera e raho he
reues mies propries e vniuersals y en
cara generals per dret de institucio
fas e institueixch a mes filles Guisa
bet lido Anna lido hieronima lido
Agnes lido donzelles per eguals parts
entre aquelles faedores ~~[illegible]~~
ab paste empero que si alguna de dites
mes filles moris sense filles la part
de la tal morint que li haura cabut
en mos bens sens de trastio de legiti
ma ni altre qualsevol dret torne
a les dites mes filles que restaran
vives per eguals parts a fer de aquella a ses plans
e liberes voluntats com a ei sia
ma voluntat Aquest es etc Actum
en la vila de Alcoy etc

Testes foren per testimonis a les dites

cose pere colomer mercader Jusep
carbonell perayre y pere carbo
nell sastre de ditavila habitz los
quals interrogats etz dixeren que
si etz eyo ditnotz conegui a totz
moltbe

Ep.ne

Die sexto mensis ~~aprilis~~ maij
anno a nat. Dñi MDC quinto

Nos Ludovicus marti ~~agricola~~ panniparator boci de Ebo
ducati gandie habitus et una et Honu
frius marti ~~agricola~~ panniparator ville Alcodij habitus
partibus et altera fratres Attendentes et
considerantes inter nos fuisse et esse mul
te diferencie et discordie et etiam in futu
rum oriri et esse sperantur et quilibet
nrum pro sua parte intelligit aliquam
habere vicem ius et interesse in bonis et
herencia francisci marti q. patris nostri
ac etiam in bonis et herencia hieronime
clauer q. matris nre in citacione ac bono
concilio quorundam parentum ac ami
corum nostrorum inter nos pacem con
cordiam et tranquillam quietem desi
derantium de certa scientia et cum
pnti et confitemur et in veritate recog
noscimus q. deuenimus ad conuenientiam
et concordiam in capitulis sequenti
bus sermone vernaculo declarandam

E primerament es estat trastat y con
cordat entre les dites parts que lo dit
nofre marti haya de donar segons que
ablo pnt li dona ~~y lo dit nofre m~~ a dit
luis marti son germa y lo dit Lois
marti tinga obligacio de pendre dos
centes noranta lliures de moneda valen
ciana per qual seuol dret y astio tinga
contra lo dit nofre marti son germa
a ei per los bens de son pare com desa

mare les quals lodit luis marti haya
de pendre segons que ablo pnt aste pren
en los censals seguents. Primo tots aquells
setanta cinch sous censals carregats per
balthazar guillem y altres de ybi a fran
ces marti nron pare per preu de quaran
ta cinch lliures abaste rebut per nofre
sirvent notts a decet de setembre mil
cinchcents setanta y tres. Item tots
aquells cent sous censals carregats per
joan guillem y altres de ybi a luis marti
per preu de sixanta lliures abaste rebut
per dit sirvent notts a vuit y nou de agost
mil cinchcents setanta hu. Item tots
aquells quaranta hun sou huit diners
censals carregats per melchior a huir
y altres a luis marti per preu de vint
y cinch lliures abaste rebut per dit
sirvent notts a dos de setembre mil
cinchcents sixanta nou. Item totes aqu
lles cinquanta cinch lliures deu gaspar
vidal de preu de la casa que ya lodit
luis marti nete fermada obligacio per
lodit vidal en poder de christofol air
totes les quals partides prenen suma
universal de cent huytanta y cinch
lliures.

Item ~~[illegible]~~ considerat que huy nos
poden contar les pensions y porrates de
de susdits censals per no saber quant
seni deguen en cada censal es estat
trastat y concordat entre dites parts
que nofre marti fill de mi dit nofre

marti se haya de obligar a part del pnt
a pagar al dit luis marti per aldia de sent miquel pri
mer vinent tota aquella suma y quan
titat que y hauria y sere deutor nofre marti fins les dites doscen
tes noranta lliures que ~~lo dit nofre~~
~~marti~~ tinch obligacio de donarli per les
rahons de sus dites contades les pen
sions y porrates dels dits censals y los
preus dels dits censals y deute de vi
dal

Item es estat pastat y concordat que lo
dit luis marti se haya de contentar y
contente com ablo pnt aste se contenta
y este per satisfet y pagat del dit
nofre marti son germa ab les dites
doscentes noranta lliures de tot y
qualsevol dret y astio tinga contra
aquell y de tota y qualsevol quan
titat li dega ~~y~~ ali per raho dels
bens y herencia de son pare com bens
y herencia de sa mare

Quibus quidem capitulis lestis publica
tis et intellestis nos dicte partes omnia
et singula in eis et quolibet eorum
contenta concordata stipulata pasta
ta et promissa laudantes et approban
tes eisdemque expresse consentientes
facientes et firmantes Renunciamus
omni exceptioni rei predicte sic non
geste in hite et conuente et doli etc

promittentes una pars nrum alteri et al
tera alteri ad invicem et vicissim face
re et complere sich et prout in pre insert
capitulis et eorum singulis contenta et
scripta sunt pro quibus etc obligamus
una pars nostrum alteri etc Actum in
villa Alcodij etc

Ts. quoad firmam Ludovici marti
Jacobus Diago et Vincentius Lopis pan
niparatores dicte ville habitus et
quoad firmam Honufrij marti
Vincentius reig textor lane et
gaspar Julia fornerius dicte vil
le habitus —

Dicto die

Ego Honufrius marti dierum minor
panniparator ville Alcodij habitus pro
executione capitulorum quorundam concordie
facte inter Honufrium marti patrem
meum et una et vos infrascriptum
Ludovicum marti ex alia partibus
instro per notum infrascriptum die presenti
paulo ante istud recepto ideo de certa
scientia etc cum presenti etc pacto special
etc promitto vobis dicto Ludovico mar
ti panniparatori loci de ebo ducati gar
die habitus presenti etc et vris pagary donar
a vos dit marti peraldia desent mi
quel primer vinent y del pnt any to
aquella suma y quantus que nosre
marti mon pare (contades les pension

porrates y proprietats de dits censals y
deute de vidal) sera deutor fins en la
quantes deles doscentes noranta lliures
Ellus a promes donar abditaste de con
cordia omnibus dilacionibus etc sub
pena decem solidorum etc ratto pasto
etc insuper promitto et juro etc quon
Cittigabo etc neque impetrabo etc sub
dista pena etc ratto etc Ad quorum etc
fiat ex.ria Large cum fori submissione
variacione judicij et cum renunciacio
ne omnis et cujusuis appellacionis
etc per pastum etc pro quibus etc obli
go etc Actum Alcodij etc

Res. Jacobus diago et vincentius
Clopis panniparatores dicte ville
habitas.

minore tota aquella quantes per
pagar adit son principal ablo.

die vij distorum
mensis et anni

Ebo Ludovicus marti panniparator lo
ci de ebo ducati gandie habitas de certa
scientia et cum pnti etc facio consti
tuo etc procuratorem meum certum
etc ytaque etc vos franciscum civera
faber lignarium ville Alcodij habitas
pntem etc vlt. ad nomine meo et prome peten
dum habendum recipiendum et recuperan
dum habuisseque et recepisse confitendum
omnes et quascunque pecuniarum quantitates

etc faciendum etc predictasq vendicionem
seu vendiciones cum omnibus juribus e
faciendum etc jura et actiones ac mel
ramenta quecunq fasta seu facienda ced
dum et transportandum etc et de euistion
tam simplici q expressa cauendum et
caueri et teneri promittendum etc et si
oportuerit renunciandum etc beneficijs
diuendarum actionum etc epistole diui
adriani legiq ac foro vasl etc et omnia
etc et velleyano cum jam sim certifi
ta etc et omnia alij etc fiatq ad littes large
cum posse substituendi etc et genera
liter etc promittens etc pro quibus etc ob
go etc Actum in villa Alcodij etc
Res Josephus sempere agricola et J
achimus sempere molinerius dicte
ville habitc

Die xxij dictorum
mensis et anni

pagat Ego Joannes trilles mercator ville xabee
habitc de certa scientia etc cum pnti etc facio
constituo etc procuratorem meum certum etc
ytaq etc vos vincentium guerau panniparatore
ville Alcodij habitc pntem etc vt ad nomine me
et prome coram quibusuis judicibus tam ecle
siasticis q secularibus comparendum etc et ibi
de juribus meis causis et questionibus interm
e e vna et alias quasuis personas e altera par
tibus motis et de cetero mouendis jus tandu
et partem legitimam faciendum etc fiatq ad
littes large cum posse substituendi etc et ge
raliter etc promittens etc obligans etc Actu
in villa Alcodij etc
Res Ludouicus Arcayna et Hieronimus
gisbert ciues dicte ville habitc

Secundus quinternus Prothocolly mei Joannis
Giner nottarij de anno a nat. dni millessimo
seiscentessimo quinto

Die xxij mensis Mayj año
a nat. dni MDC quinto

t.c. Nos Elisabeth Sentanya et Angela Sentanya
sorores ville Alcodij habitatrices de certa scien
tia et consulti et ambo simul etc vendimus
et vobis Joanni Trilles mercatori ville Xa
bek habitatori absenti etc et vestris omnes illos oc
tuaginta tres solidos et quatuor denarios reg
vals. censuales etc quos anno quolibet nobis
solvere et paccare tenentur die vicessimo
septimo mensis aprillis unica solucione
et qui per Hieronimum Banyuls et Beatri
cem dicer et Petrum Codina fuerunt venditi
et originaliter carricati Lucdonico Canto
ville Muriel precio dd. quinquaginta libra
rum dicte mon. justo recepto per Guiller
mum Banyuls not. ville Xabek die vicessi
mum sexto mensis aprillis anni Milli quin
gentessimi quinquagessimi octavi Postea
vero dictum censuale pertinuit Michaelli
Monllor justo transportacionis facto et
firmato per dictum Canto recepto per
Franciscum Monllor not. ville Alcodij
die decimo nona mensis septembris anni
Milli quingentessimi octuagessimi sexti
Postea vero justo transportacionis recep
to per dictum Franciscum Monllor not.
die vicessimo octavo mensis septembris
anni Milli quingentessimi ~~octuag sexti~~

ostuagessimi sexti pertinuit Grabielli mon
Clor postea instro recepto per Christoforum
aiz notz die undecimo mensis aprillis ani
milli quingentessimi ostuagessimi noni per
tinuit Ludonico sempere presbitero. Deinde
distus Ludonicus sempere ultimo suo testa
mento per distum Aiz notz recepto die ter
cio marcij anni milli quingentessimi
nonagessimi ostaui instituit heredes
suos universales Honufrium centonya
et Andream sempere. Deniq vero disti
heredes nobis interalia transportarunt
distum censuale instro recepto per dictu
Aiz notz die septimo mensis augusti ani
milli quingentessimi nonagessimi ostaui
Hanc autem vendicionem vobis et vris facimus
cum iuribus cuiuscunq executionis per nos
racione disti censualis instate ac precipue
cum iuribus cuiusdam executionis per nos
instate racione disti censualis per curiam
iust. ville Alcodij iniciate die decimo sex
to marcij anni milli sexcentessimi quinti
in puncto in quo est ac cum omnibus alijs
iuribus etz de quibus etz et quibus etz ins
titulentes etz iniungentes etz ponentes
etz ad habendum etz exceptis etz nisi etz
prout melius etz sic vobis et vris distum
censuale vendimus una cum porrata de
cursa ~~[illegible]~~ ac pensionibus finitis pre
cio vz. nonaginta quinq librarum unde
cim solidorum et quatuor denariorum dist
mot. quasonnes etz unde renunciamus
etz dantes etz dantes etz promittentes etz
protestamur tamen quolumus teneri de
euistione ulla neq de minus fallimento

disti censualis nisi profastis proprijs etc pro
quibus etc obligamus etc Renunciantes
beneficijs diuidendarum actionum etc legiq
ac foro va. etc et omni alij etc Et certifica
te etc virtute juramenti etc Renunciamus
beneficio senatus consulti vellejani etc
et omni alij etc Actum in villa Alcodij
etc.

Jes: Christoforus carbonell et Ludovi
cus carbonell canniparatores dicte
ville habitis

Disto die

Nos Joannes trilles mercator ville xabee
principalis obligatus et vincentius
guerau canniparator, fidancia ville Alcodij
respective habitis de certa scientia
etc cum presenti etc ambo simul etc confitemur
et in veritate recognoscimus nos debere
vobis Elisabethi sentonja et Angele
sentonja sororibus ville Alcodij habitis
absentibus etc et vestris nonaginta nouem
libras reg. va. etc vel nonaginta quinque libras
vndecim solidos et quatuor denarios propre
cio cujusdam censualis vna cum pensionibus
et porrata ipsius per vos mihi disto trilles
venditi instro pernotis in fratrum recepto
die presenti paulo ante istud et restantem
quantitatem ad complementum dictarum
nonaginta nouem librarum de compo
tis internos habitis Et quia etc Renun
cianus etc quasquidem nonaginta
nouem libras vobis et vestris soluere
promittimus duabus equalibus solucio

nibus absque ullo interesse primam sc. die na
tivitatis dni nri Jesu christi nunc primo
venturi annique millesimi sexcentesimi sexti
et aliam sive secundam die sancti Joannis
mensis Junij postea sequturi ejusdemque anni
omnibus dilacionibus etc. sub pena decem soli
dorum et ratto pasto etc. insuper promitti
mus et juramus etc. quod non litigabimus etc.
neque impetrabimus etc. sub dicta pena etc.
ratto etc. Ad quorum etc. fiat ecclesia large
cum fori submissione variacione judicij
et cum renunciacione omnis et cujuscunque
appellacionis etc. per pactum etc. pro quibus
etc. obligamus etc. renunciantes benefi
cijs dividendarum actionum etc. legique ac foro
vahe etc. et omni alij etc. Actum in villa
Alcodij etc.

Rs. Ludovicus arcayna et Hieronimus
gisbert cuius dicte ville habitus

pro cant.

Die xxvij distorum
mensis et anni

Ego Christoforus Yrles agricola ville Alcodij habitus
de certa scientia etc. cum pnti etc. confiteor et in
veritate recognosco me debere vobis Andree

giner panniparatori eiusdem ville habitatoris
absenti etc et vris octo libras reg. vaq. de precio
de una somera ab vn ruquet per me a vobis empta
de cuius bonitate fui et sum contentus et quia
etc renuncio etc quam quidem quantitatem
vobis soluere promitto die virginis marie men
sis augusti nunc primo venturi annique futis om
nibus dilacionibus etc sub pena decem solidorum
et ratto pasto etc insuper promitto et iuro etc quod non
litigabo etc neque impetrabo etc sub dicta pena etc
ratto etc ad quorum etc fiat ecclesia large cum fori
submissione variacione iudicij et cum renuncia
cione omnis et cuiusuis appellacionis etc per pac
tum etc pro quibus etc obligo etc Actum Alco
dij etc.

Ego michael aznar panniparator et fran
ciscus barcelo cirurchicus dicte ville habitatoris

pro cant.

Die quinto mensis iunij
anno a nat. dni MDCV

Ego vincentius giner agricola ville Alcodij
habitatoris de certa scientia etc cum puti etc facio cons
tituo etc procuratorem meum certum etc ita quod
etc vos vincentium lido notarius dicte ville habitatoris
absentem etc vel ad nomine meo et pro me le
tendum habendum recipiendum et recuperan
dum habuisseque et recepisse confitendum omnes
et quascunque peccuniarum quantitates pensio
nes censualium et violariorum et interesse
debitoriorum mihi per quasuis personas corpora
collegia et vniuersitates debitas seu deben
das res raupas mercantilia et alia quevis bona

mihi quocunque nomine titulo sive causa perti
nentes et pertinentia et de hijs que habueritis
et receperitis apocas etc faciendum etc deposi
ta seu de cetero deponenda a quibusvis curijs
tabulis sive tabularijs levandum etc fidejus
sores juris et tornatoris ut moris est dandum
etc et eos indemnes servare promittendum
etc et pro indemnitate eorum bona mea obli
gandum etc et ad lites large cum posse substi
tuendi etc demum etc beneraliter etc pro
mittens etc obligans etc Actum in villa Alca
dij etc.

Testes Andreas castello agricola et gaspar
verdu sartor dicti villae habitus.

Die sexto dictorum
mensis et anni

En nom de nre seny ordeu y de la sacratissima
verge maria etc sapientots com yo luisa giner
muller de luis y orda de la vila de Alcoy habi
ta driu pensant noy haya cosa mes certa que
la mort ni mes incerta que la ora de aquella
per la qual raho etc estant malalta en lo llit
detengud de malaltia corporal de la qual
temmorir estant empero en mon bon seny y re
cort tenint la memoria integra y la lo que la
intellegible clara y manifesta per a poder
fer y ordenar qualsevols testaments feta pri
merament la solempnitat que per furs y bo
na raho en semblants fets y astes es introdu
hida y aquella en res no obmesa Renocant
etc ara darrerament fas y orden mon ultim
y darrer testament ultima y darrera volun
tat mia per la forma segnent.

E primerament elegeixch marmesor meu
y del pnt meu testament executor a luis y or
da marit meu qui pnt esta al qual done plen

poder pera que puiea tant demos bens pendre
e aquells vendre pera poder fer les coses per
anima mia dispostes y ordenades.
Enapres Recomanant la mia anima quant
del meu cos sera separada aqui la ha creada
e ab la sua preciossima sanch mort y passio
redemida elegeixch sepultura al meu cos
en lo monastir de sent agosti de la pnt vila
en lo vas de mon marit que es dels yordans
al altar de senta barbera en lo qual dia
vull y man lo dit meu cos esser acompanyat
de cinch capellans ab lo vicari fins a la por
ta de dit monastir en lo qual dia de la dita
mia sepultura vull per dits frares me sia
dita una misa de requiem cantada ab dia
ca y sots diaca ab sa oferta.
Item vull y man que de continent per dit
mon marmessor me sien fetes dir y cele
brar en lo dit convent les mises resades
seguents coes en lo altar de la mare de
deu de gracia tres en lo altar de sent mi
colau tres en lo altar de senta lucia tres
en lo altar dels metges altres tres y en
lo altar de la mare de deu del Roser
de la parrochia de la pnt vila altres
tres en sufragi de la mehua anima.
E prench demos bens pera efestuar e complir
la dita mia sepultura e les altres coses
per mi danunt dispostes e ordenades deu
lliures reals de vaha e si fetes y complides
aquelles de les dites deu lliures quantitat
alguna sobrara vull que de aquella per
dit mon marmesor sien fetes dir y cele
brar tantes mises de requiem quant dita
sobra bastara alla hon ben vist li sera
e si pera fer totes les danunt dites coses de les
dites deu lliures quantitat alguna faltara

vull que de mos bens y sia fet compliment

Item vull y manque tots mos deutes sien
pagats etc.
En tots los altres bens meus mobles e ym
mobles deutes drets y actions ami pertanyents
y pertanyer podents y deuents luny prop=
ara o en lo es deuenidor per qual se uoldret
via manera e raho hereu meu propri e uni
uersal y en cara general perdret de insti
tucio fas e institu heixo a luis y orda molt
amat marit meu a ferde aquells a ses
propries planes e liberes voluntats com de
cosa sua propria confiant que se haurabe
y amorosament ab esperança y orda y use
pha y orda y luis y orda nostros fills y quels
acomodara a cascu en son estat be y hones
tament com yo de aquell confie. Aquest
es etc. Actum en la vila de Alcoy etc.
Ents foren per testimonis a les dites coses
luis abat andreu botella pere reig y gas
pargil de dita vila habitz los quals
interrogats etc. dixeren que si etc. hyo
dit notz conegui a tots molt be —.

Ppne

Die nono distorum
mensis et anni

t.c. Sit omnibus notum quod ego Ludovicus sempere ba
yulus villae de Alcoy dictae villae habitus scienter
et gratis confiteor et in veritate recognosco vobis
fratri Laurentio Lido presbitero bocerio con
ventus sive monasterij virginis mariae de
valldigna ordinis divi bernardi in dicto con
ventu residenti absenti et vestris quod dedistis
et soluistis mihi ego quod a vobis dicto bocerij no
mine habui et recepi voluntati meae omnimo
dae realiter numerando sex aginta novem li
bras mot. reg. val. de precio quinque caficiorum
et decem barchiliarum frumenti per me vobis
venditi vel trium caficiorum et decem barchi
liarum ad racionem duodecim librarum pro
quolibet caficio et duorum caficiorum ad
racionem undecim librarum et decem solidorum pro quolibet
caficio et quia etc renuncio etc Actum Alco
dij etc.

Testes Joannes Ludovicus margarit et Joan
nes espi cives dictae villae habitus

Die decimo distorum
mensis et anni

t.c. Sit omnibus notum quod ego Hieronimus valls agri
cola villae Alcodij habitus scienter et gratis con
fiteor et in veritate recognosco vobis fratri Lau
rentio Lido presbitero bocerio conventus sive
monasterij virginis mariae de valldigna ordi
nis divi bernardi in dicto conventu resi
denti absenti et vestris quod dedistis et soluistis
mihi ego quod a vobis dicto bocerij nomine habui et
recepi voluntati meae omnimodae realiter
numerando nonaginta septem libras et
decem solidos reg. val. de precio septem
caficiorum et sex barchiliarum frumenti

per me vobis venditi ad racionem terdecim
librarum pro quolibet caficio et quia etc. Re
nuncio etc. Actum Alcodij etc. —
Rex. Andreas castello agricola et Petrus va
lorarcis pannipparator dicte ville habitus.

Die undecimo disto
rum mensis et anni

4. c. Sit omnibus notum quod ego Josephus reig agri
cola ville Alcodij habitus scienter et gratis con
fiteor et in veritate recognosco vobis fratri
Laurentio Lido presbitero bocerio conventus
sive monasterij virginis marie de valldigna
ordinis divi bernardi in dicto conventu resi
denti absenti et vestris quod dedistis et soluistis
mihi ego a vobis dicto bocerij nomine habui et
recepi voluntati mee omnimode realiter
numerando centum libras regiae vel. de
precio decem caficiorum frumenti per me
vobis venditi ad racionem decem librarum
pro quolibet caficio et quia etc. Renuncio
etc. Actum Alcodij etc. —
Rex. Petrus mollacinis et Christoforus gis
bert pannipparator dicte ville habitus.

7. Die eiusdem mensis Junij
anno a nat. dni MDCV

Ego Joannes spi filius galcerandi civis ville
Alcodij habitus ante paccam et solucionem
fiendam per vos infrascriptam Elisabethem
matarredona de quantitate infra de certa
scientia etc. cum presenti etc. do cedo etc. vobis dicte
Elisabethi matarredona vidue reliste gaspa
ris paza absenti etc. et vestris omnia jura om
nes quasi actiones que mihi competunt et ee
pestant contra bartholomeum sempere
dit del solar presentis ville de Alcoy habitus
ad eeactionem octo librarum seeesolidorum

et octo d
debita
terre
ville
gacio
unius
lium
gessin
et qui
vend
Joan
instr
huio
gente
de qu
septe
tercij
cio
me
titat
miss
pera
nibi
et
ri de
nisi
goel

1. paza per curiam instr. presentis ville die 16 junij millesimo seecentessimo quarto

& instr.

et octo denariorum reg. val. per ipsum mili
debitarum vti processorem cuiusdam trocei
terre oliuaris siti et positi in termino pntis
ville in partita dicta de [illegible] spelatis obli
gacionis omnium illorum quadraginta
vnius solidorum et octo denariorum censua
lium anno quolibet soluendorum die vi
gessimo mensis septembris vnica solucione
et qui per Joannem Paya filium petri fuerunt
venditi et originaliter carricati mili dicto
Joanni spi precio Librarum dictemonte
instro recepto per genisium aiz notarii die vices
simo mensis septembris anni milli quin
gentessimi septuagessimi septimi et sunt
de quatuor annatis finitis die vicessimo
septembris anni milli se ecentessimi
tercij. Hanc autem cessionem vobis et vris fa
cio cum iuribus cuiusdam executionis per
me in statu racione recuperandi dicte quan
titatis et cum iuribus recuperandi 32 [illegible] de
missionibus executoriis per me racione recu
perandi dicte quantitatis fastis atque cum omnibus
nibus aliis iuribus et quibus et instituens
et iniungens et protestor tamen quo lo tene
ri de euictione et neque de minus fallimento et
nisi pro fastis proprijs et pro quibus et obli
go et Actum in villa Alcodij et
Ze. michael valls notarius et hieronimus
molto Panni parator dicte ville habitus

para per curiam instrumentis ville die 16 junij millesimo se ecentessimo quarto

Ex instr.

} dicto die }

fiat apoca ab una parte de dictis octo libris sex
solidis et octo denarijs de dictis pensionibus
et ab alia parte de triginta duobus solidis de
dictis ~~pensionibus~~ messionibus executorijs ha
bitis realiter numerando et quia etc. Re
nuncio etc. Actum ut supra etc.
Ad predicti.

} Die xxj. mensis Junij }
{ año a nat. dni. MDCL }

Ego vincentius guerau presbiter ville Alco
dij habitus pro soluendis et paccandis vobis
infrascripto francisco barcello omnibus illis
octo mille solidis regovalis per me inet pro
dote Raphaelle guerau vobis constitutis
publicis nuncialibus instris per vincentium
Clido notarij receptis die mensis
anni MDC conueni vobiscum de vendi
cione seu insolutum datione bonorum
mobilium ac sedentium infrascriptorum
ita quod etc. et ut succedatis etc. precedentibus
igitur pactis predictis et nullo alio actu in
termediato de certa scientia et cum pnti
etc. vendo ac insolutum do etc. vobis dicto
francisco barcelo cirurchico genero meo
eiusdem ville habitus pnti etc. et vris bona
mobilia et sedentia sequentia precijsque
et stimacionibus sequentibus et primo
precio et stimacione duodecim librarum
~~[illegible]~~ un mantell Item precio et stimacione
undecim librarum una vasquiaya verda
ab fa es de vellut vert Item precio et
stimacione septem librarum una saboyana

de raxa verda. Item precio et stimacione
duarum librarum decem solidorum dos
llansols de canem Item precio et stima
cione duarum librarum duorum solidorum
et duorum denariorum tres cadires de cuy
ro y dos de costelles velles. Item precio
et stimacione decem et novem solidorum
et duorum denariorum un davantal
ab llistes de grana Item precio et stima
cione duarum librarum et decem solidorum
una flaçada blanca Item precio et sti
macione sex librarum una banova Item
precio et stimacione quinque librarum una
catifa usada Item precio et stimacione
quinque librarum dos matalafs velles Item
precio et stimacione duarum librarum
et sex solidorum una caxa gran Item
precio et stimacione septem solidorum
et octo denariorum un cofre vell Item
precio et stimacione novem solidorum
una pastera sedas y posteta del forn
Item precio et stimacione unius li
brarum una taula vella de noguer
Item precio et stimacione duorum soli
dorum dos coeins de suire molt velles
Item precio et stimacione octo solidorum
dos paelles una gran altra chica usades
Item precio et stimacione sex solidorum
un perol de aram vell Item precio et
stimacione viginti solidorum un mor
ter de coure Item precio et stimacione
ducenterum librarum quandam domum
meam sitam et positam in puncti villa Al

codij in platea dicte ville tentam sub mei
met directo dominio ad censum anno quo
libet quinque solidorum certo interminio
soluendorum et cum toto alio pleno iure
emphiteotico et iure ipsos percipiendi
secundum forum vasl. Prout confron
tatur cum alia domo mihi restanti
cum domo Estefani terol et cum dicta
platea cum duabus ianuis Item pre
cio et stimacione quadringentarum
librarum quoddam trocum terre
dictum la costa de coloma situm et posi
tum interminio pntis ville in partita
de penella Prout confrontatur cum
terra Joannis bellner et cum terra
heredum thome iorda et cum asa
gatore que deualla del solivars al
cami de penella et cum dicto itinere
de penella et cum flumine. Hanc
autem vendicionem seu insolutum
dacionem vobis et vris facio vel vendi
cionem domus supradicte cum onere
illorum centum solidorum censualium anno quo
libet soluendorum ludouico arcayna
immense augusti vnica solucione
qui possunt luki et quitari precio
seeaginta librarum et vendicionem
dicti trocei terre dit la costa vobis facio
primo cum onere illorum ducentorum
solidorum censualium anno quolibet
soluendorum Joanni sempere die
duodecimo octobris vnica solucione
qui possunt luki et quitari ~~centum~~

precio centum et viginti librarum Item
~~precio et stimacione~~ cum onere illorum
septuaginta quinque solidorum censualium
anno quolibet soluendorum hom frio ber
nat ville de castalla seu apaqual son
gendre die octauo nouembris unica so
lucione qui possunt luhi et quitari pre
cio quinquaginta librarum Item cum
onere illorum triginta septem solidorum
et sex denariorum ~~anno quo~~ censualium
anno quolibet soluendorum Joseph o
garcia ville cocentayne die trigessimo
primo octobris unica solucione qui pos
sunt luhi redimi et quitari precio viginti
quinque librarum et respectu dicte domus
cum introitibus et exitibus etc et res
pectu dicte terre cum ingressibus et egres
sibus etc atque cum omnibus iuribus etc de qui
bus etc et quibus etc instituens etc ponens
etc ad habendum etc exceptis clis etc
nisi etc Sicque vobis et vris dicta bona
mobilia et immobilia ac sedentia vendo
et insolutum do precio vlt quadrin
gentarum librarum dicte mote que a cum
late cum dictis oneribus summam eficiunt
sexcentarum quinquaginta quinque
librarum dicte mote quas omnes etc ~~[illegible]~~
unde renuncio etc dans etc prout melius
etc promittens etc et teneor et teneri volo
vobis et vris de firma et legali euistione
etc ita quod etc fiat euistio large etc pro
quibus etc obligo etc Actum in villa
Alcodij etc.
Ses. Guillermus gueraus et fran

ciscus bou panni paratores dicte ville
habitus

Dicto die

fiat apoca de precio dicte solutum datio
nis suie paccamenti hoc modo quod ipsum
dictus emptor penes se retinuit et reti
net causis et racionibus contentis in
ecordio dicti paccamenti suie solutum
dationis et pro oneribus in eo contentis
de voluntate dicti venditoris et quia
etc renunciavit etc Actum ut supra
etc Testes predicti

Dicto die

Ego vincentius gueran presbiter ville
Alcodij habitus attendens et considerans
me instro pernot in futurum recepto die
puti paulo ante istud vendidisse et in
solutum dedisse vobis instro francisco barcelo
bona mobilia ac se
dentia in dicto instro contenta et cum
oneribus in dicto instro contentis cui
me refero latius ecaratur et timetis
ne racione ~~dictorum onerum~~ pensio
num et porratarum usque in presentem
diem debitarum et decursarum ec
dictis censualibus et oneribus in dicto
instro ~~vobis~~ adoçatis vobis eveniat
aliquod dannum et etiam timetis
ne vobis aliquod dannum eveniat
racione alicuius censualis et debiti
in quibus sunt obligata tam dicta domus
quam dicta terra per me vobis in solutum

data preinserto instro vltra vobis iam
adoçata attendens etiam quod non est iustum
nec racioni consonum quod de eo de quo como
dum aliquod non reportastis damnum ali
quod reportetis 17 deo de certa scientia etc
cum presenti etc promitto vobis disto francisco
barcello cirurchico eiusdem ville habitq
presenti etc et vris servare vos et vros bonaq
vra et vestrorum indemnes et indemna
in damno et post damnum racione pensio
num et porratarum usq in presentem diem de
bitarum et decursarum racione distorum
oneram et censualium vobis in preinserto
paccamenti instro adoçatorum et servare
vos et vros bonaq vra et vestrorum in damno
et post damnum racione cuiuscunq cen
sualis et debiti in quibus sint obligata
tam dista domus quam dista terra per me vo
bis in solutum data vltra predicta in disto
paccamenti instro vobis adoçata om
nibus dilacionibus etc sub pena decem
solidorum et ratto pasto etc insuper pro
mitto et iuro etc quod non littigabo etc neq
impetrabo etc sub dista pena et ratto etc
ad quorum etc fiat ecclesia large cum fori
submissione variacione iudicij et cum
renunciacione omnis et cuiusvis appella
cionis etc per pastum etc pro quibus etc
obligo etc Actum in villa Alcodij etc

Res. predicti

Disto die

Ego vincentius guerau presbiter ville Al

codij habitus propter maximum amorē
et beneuolentiam quem erga vos infrām
Raphaellam guerau filiam meam
gero et propter plura et grata seruicia per
vos mihi impensa et que a vobis quotidie
habeo et haberi spero non vi dolo vel metu
inductus sed ductus nec in aliquo cir
cumuentus sed de mea mera libera et
spontanea voluntate et quia sic volo
sicque mihi placet de iuribus meis per notas
infrum certior factus atque instructus
ideo de certa scientia et cum pnti et
dodono ac donacione pura propria sim
plici et irreuocabili concedo vobis dicte
Raphaelle guerau filie mee veoriqne
nunc estis francisci barcelo cirurchici ville
eiusdem habitus pnti et et vris vt dona
cione pura sortitura tamen efectum
post obitum meum, dono vobis dictum dominium
~~quod habeo~~ omneque ius emphiteoticum
quod habeo et possideo in quadam domo
sita et posita in pnti villa in platea
maiori prout confrontatur cum qua
dam domo mea cum domo Estefani te
rol et cum dicta platea cum duabus
ianuis et donacione pura sortitura
tamen efectum in continenti post con
fectionem pntis instri dono vobis omnes
illos quinque solidos de censu perpe
tuo anno quolibet soluendos die
mensis ad quos tenetur
mihi dicta domus racione dicti directi

dominij ijusq. ipsos percipiendi anno quo
libet secundum forum valle. Hanc autem
donacionem vobis et vris facio cum omni
bus juribus etc. de quibus etc. et quibus
etc. instituens etc. lonens etc. ad habendum
etc. e receptis clis etc. nisi etc. prout melius etc.
et teneor et teneri volo vobis et vris de
euistione etc. ita quod etc. fiat euistio large etc.
pro quibus etc. obligo etc. ~~Ad~~ Renuncians
legibus et foris dicentibus donaciones prop
ter ingratitudinem aut premorientiam
donatarij aut donatoris inopiam posse
reuocari et ad donatorem reuerti debere
et omni alij etc. Actum in villa Alco
dij etc.
Res predicti

Dicto die

Sit omnibus notum quod nos franciscus barcelo
cirurchicus et Raphaella guerau coniuges
ville Alcodij habitus quia ad plenum sumus
soluti et satisfacti a vobis infro vincentio
guerau de omnibus illis octo mille solidis
reg. valle per vos inet prodote mea dicte
Rafaelle guerau mihi dicto francisco bar
celo constitutis publicis nubcialibus
instris per vincentium lido notarij receptis
die mensis anni
et quia etc. renunciamus etc. ideo de
certa scientia etc. cum pnti etc. absoluimus
et definimus etc. vobis dictum vincentium
guerau presbiterum eiusdem ville habitus
pntem etc. et vros bona qua vra et vestrorum
ab omni actione peticione etc. quam vel quas

contra vos vel vros facere movere seu
intentare possemus racione predictorum
octo mille solidorum dictis dotis facientes
pactum etc imponentes etc promittentes etc
sub bonorum et iurium nostrorum nom
nium obligacione et hypotheca in cuius
rei testimonium etc Actum in villa
Alcodij etc.
Ts. predicti.

Die xxvij mensis Junij
anno a nat. dni MDCV

Ego Magdalena esteve vidua relicta
Honufrij vilar ville Alcodij habitatoris ut et
tanquam heres universalis primo loco bonorum
omnium et iurium que quoque fuerunt dicti
Honufrij vilar viri mei prout de dicta
mea herencia constat ultimo ipsius
testamento per gasparem loret notarius
ville de guardamar recepto sub die de
cimo octavo mensis marcij anni millesimi
quingentessimi octuagessimi de certa
scientia etc cum presenti etc dicto nomine facio
constituo etc procuratorem meum cer
tum etc ita quod etc vos ludovicum domin
gues manyanum ville cocentayne ha
bitatorem presentem etc vel ad nomine meo et
pro me petendum habendum reci
piendum et recuperandum habuisseque
et recepisse confitendum omnesque et
quascunque pecuniarum quantitates
pensiones censualium et violariorum
et interesse debitoriorum mihi dicto

nomine per quasius personas corpora
collegia et vniuersitates debitas seu de
bendas res raupas mercantilia et alia
quevis bona mihi quocunque nomine titulo
sine causa pertinentes et pertinentia
et de hijsque habueritis et receperitis
apocas etc faciendum etc deposita
seu de cetero deponenda a quibusius
curijs tabulis sine tabularijs leuandum
fidejussores juris et tornatoris vt mo
ris est dandum etc et eos indemnes ser
uare promittendum etc et pro indemni
tate eorum bona mea obligandum etc
et ad littes large cum posse substitu
endi etc denum etc et generaliter etc
promittens dicto nomine et obligans etc
Actum in villa Alcodij etc.
Testes Andreas castello et michael
nauarro dicte ville habitatores

Die tercio mensis julij
anno a nat. dni mdcv

Nos damianus marti et petrus marti agricole
fratres ville Alcodij habitatores de certa scientia
et cum presenti etc ambo simul etc confitemur
et in veritate recognoscimus nos debere vobis
christoforo yrles agricole ejusdem ville habitatores
presenti etc et vestris octo libras regalis de precio
de vna somera per nos a vobis empte de cuius
bonitate et valore fuimus et sumus contenti et
quia etc renunciamus etc quam quidem quan
titatem vobis soluere promittimus die virgi
nis marie mensis augusti nunc primo ven
turi presentisque anni omnibus dilacionibus etc sub
pena decem solidorum etc ratto pasto etc in su

per promittimus et juramus etc. quod non littigabi
mus etc. neque impetrabimus etc. sub dicta pena
etc. rattoletc. ad quorum etc. fiat ecclesia lar
ge cum fori submissione variacione judicij
et cum renunciacione omnis et cujusvis ap
pellacionis etc. per pactum etc. pro quibus etc.
obligamus etc. renunciantes beneficijs etc.
legi ac foro vasl. etc. et omnia alij etc. Actum
in villa Alcodij etc.

Rs. ad firmam damiani marti nicholaus
serra et honufrius serra et ad firmam
disti petri martiqui

Pcans.

Die eeb mensis julij anno
a nat. dni MDCquinto

Sit omnibus notum quod nos Gaspar gil fi
lius joannis et hieronima perez conjuges
ville Alcodij habitus scienter et gratis con
fitemur et in veritate recognoscimus vobis
vincentio lido notus ejusdem ville habitus
presenti et vestris quod dedistis et soluistis nobis nosque
a vobis habuimus et recepimus in presentia
notarii et testium infrorum voluntati nostre
omnimode realiter numerando viginti
libras monete reg. vasl. et raupas perme
distam hieronimam perez lucratas in
toto tempore quo in domo et servicio vestro

permansi et quia et renunciamus et
Astum Alcodij et
Ses. Gaspar aracil et Jacobus Vanyo agri
cole dicte ville habitus.

Die xxvj dictorum
mensis et anni

En nom de nre senyor deu y de la sacratis
sima verge maria et sapientots com yo ele
na berenguer viuda de luis diago de la vila
de Alcoy habitus pensant no ya a cosa mes
certa que la mort ni mes incerta que la ora
de aquella per la qual raho et estant sana
y en mon bon seny y recort tenint la memo
ria integra y la loquela intellegible
clara y manifesta per a poder fer y ordenar
qualsevols testaments feta primerament
la solempnitat que per furs y bona raho en
semblants fets y astes es introduhida y aque
lla en res no obmesa renocant et para dar
rerament fas y orden mon ultim y darrer
testament ultima y darrera voluntat mia
per la forma seguent.

E primerament elegeixch mar messor
meu y del pnt meu testament executor
a Roch berenguer laurador de la pnt
vila habitus al qual done e confereixch
plen poder per aque puia tans demos
bens pendre e aquells vendre e alienar
per a poder fer les coses per anima mia
dispostes y ordenades.

Enapres recomanant la mia anima
quant del meu cos sera separada aqui
la ha creada e ab la sua preciossima sanch
redemida elegeixch sepultura al meu cos

en la esglesia parrochial de la pnt vila
en lo vas dels berenguers que esta al cos
tat del vas dels torregroses en front del
altar de St. Joseph en lo qual dia del
meu soterrar y sepultura vull y man
lo dit meu cos esser acompanyat de cinch
capellans ab lo vicari fins dita esglesia
dientse per dits capellans per anima
mia dit dia una missa de requiem
cantada ab diaca y sotsdiaca ab les
ofertes y coses acostumades.

E prench per anima mia y per a efectuar
les coses per mi dispostes vint lliures
reals de vaca. les quals vull sien dis
tribuides en esta formaçoes deu lliures
en lo cost del meu soterrar y dita misa
cantada faedor ut supra y en una bit
de St. frances del qual vull ser vestit
lo meu cos lo dia del meu soterrar
y si fetes y complides dites coses y pagat
tot lo desus dit de les dites deu lliures algu
na quantitat sobrara vull aquella
sia distribuida en misses de requiem
resades, ~~cas~~ les quals se diguen en
lo altar mayor al sanct sagrament
y en lo altar de la mare de deu del
roser. migerament y les altres deu lliures vull
sien distribuides en mises resades
les quals vull se diguen en lo mones
tir de St. agosti per dits frares de dit
monastir en lo altar mayor de dit
conuent en lo altar de la mare de
deu de gracia y en lo altar de les

beneytes animas dedit conuient nigerament
tantes quantes dites deu lliures bastaran
com aci sia ma voluntat. —

Item vull y man que tots mos deutes torts
y injuries sien pagats etc. —

Item done dece y llegue a jaume diago
fill meu y anets meus fills de aquell y de
arcayna muller sua cinch sous
per qualseuol part dret y portio tinguen
y puixen tenir en mos bens y hazienda
per qualseuol nom titol y raho com ja
yo a daquell (al temps que es casa ab la dita
arcayna) li done de mos bens
molt complidament tot lo que pogui. —

Item done dece y llegue a joan diago fill
meu cent lliures reals de vala a fer de
aquelles ases planes e liberes volun
tats com de cosa propria per qualseuol
part y portio tinga y puixa tenir en
mos bens. —

Item done dece y llegue a helena diago
ma filla huy tanta lliures reals de vala
per qualseuol part puixa tenir en mos
bens ab paste vincle y condicio que si
aquella moris sense fills legitims les dites huy
tanta lliures hazen de tornar y tornen
a la herena mia dauall scrita sens
de trastio de legitima ni altre qualseuol
dret com aci sia ma voluntat. —

En tots los altres bens meus mobles e ym
mobles deutes drets y astions a mi perta

nyents y pertanyer podents y deuents =
Cuny propara o enlo es deuenidor per qual
seuol dret dia manera era ho herena
mia propria e vniuersal y encara ge
neral per dret de ynstitucio fas e yns
titu heixch a Guisabet diago ma filla
donzella a fer de aquelles a ses planes
e liberes voluntats com de cosa propria
ab paste vincle y condicio que quant
que quant aquella es casas y de cas lo
estat de donzella en tal cas aquella
sols se puixa ~~[illegible]~~ dotar y pendre
de mos bens en contemplacio de matri
moni o ingres de religio cent lliures de dita moneda
a fer de aquelles a ses voluntats y lo
restant de mos bens haya de distribu
hir en fer be per la mehua anmia y de
mon marit y de tots fels defunts en
la parrochia de la pnt vila en les obres
pies que li parescera com a ci sia ma
voluntat Aquest es etc Actum en la
vila de Alcoy etc. —

Pnts foren per testimonis a les dites
coses Pere mira y Anthoni nauarro
abaxadors y nofre serra merca
der de dita vila habitos los quals
yn terrogats etc dixeren que si
etc e yo dit notos consegui a tots molt
be

pp.ne

deuents=
cor perqual
o herena
neara ge
io fas e yus
o ma filla
ses planes
a propria
que quant
y de eas lo
as aquella
r y pendre
cio de matri
moneda
untats y lo
de distribu
armia y de
defunts en
en les obres
a ei fiama
cum en la

is a les dites
oni nauarro
era merca
tes los quals
ren que si
ia a tots molt

die ejusdem mensis augusti año
a nat. dni mdc quinto

Ego vincentius julia alge pecerius ville. Al
codij habitus de certa scientia et tempore presenti et con
fiteor et in veritate recognosco me debere vobis
elisabethi verdu vidue Abdonis giner ejusdem

ville habitis presentis et vris quindecim libras
et decem solidos reg. va. et de precio cuiusdam
azini pili nigri per me a vobis empti habiti
et recepti de cuius bonitate et valore fui et
sum contentus et quia etiam renuncio etiam quam
quidem quantitatem vobis dare et soluere pro
mitto infra octo menses primo venturos
et a vltimo die presentis mensis augusti in
antea continue computandos in octo equa
libus solucionibus fiendis hoc modo vt sol
uendo in quolibet mense quadraginta
solidos primam incipiendo solucionem
vltimo die mensis septembris nunc pri
mo venturi et sic deinde et omnibus
dilacionibus etiam sub pena decem solidorum
dicti mo. etiam ratto pasto etiam insuper promitto
et iuro etiam quod non litigabo etiam neque impetrabo
etiam sub dicta pena etiam ratto et ad quorum etiam
fiat ex. ria large cum fori submissione varia
cione iudicij et cum renunciacione omnis et
cuiusuis appellacionis etiam per pastum etiam
pro quibus etiam obligo etiam Actum Alcodij
etiam

Jes. bartholomeus cabrera faber ferra
rius et petrus garrigos tonsor dicti ville
habitis

pecun.

Die ebny mensis augusti
año a nat. dñi MDCV

Ego Josephus moya agricola ville Alcodij
habitus vel tanq procurator bartholomei
moya studentis fratris mei prout de mea
procuracione constat instro recepto per
jacobum pineda notum valentinum die osta
no mensis ostobris anni millesimi ~~quingen~~
se ecentessimi tercij pro solvendis vobis
infro nicholao serra omnibus illis qua
draginta libris reg. vall. per me et per
distum principalem meum debitis vobis
racione illorum se eaginta se e solido
rum et osto denariorum cens. año quoli
bet solvendorum die primo mensis osto
bris unica solucione et qui per Josephum
aznar et alios fuerunt venditi et origi
naliter carricati Joanni moya parenti
nostro instro recepto per gal. parem can
to notum die nono mensis ostobris anni
millesimi quingentessimi ostuagessimi noni
conveni vobiscum de vendicione censua
lis infri ytaq. et ut succedatis et pre
cedentibus igitur pastis predistis et nullo
alio astu intermediato ~~de certa~~ scientia
et cum pnti et distis nominibus vendo
et vobis disto nicholao serra mercatori
eiusdem ville habitus pnti et et vris sep
tuaginta quinq solidos restantes e illis
septuaginta novem solidis et se e dena
rijs censualibus anno quolibet solvendis
die decimo mensis novembris unica solucio
ne et qui per laurentium fillol et elisa
bethem sans conjuges fuerunt venditi
et originaliter carricati disto bartho

Comeo moya fratri meo instro recepto
per petrum pellicer notum die duodecimo
mensis novembris anni millesimi sexcentesimi
primi. Hanc autem vendicionem disto
rum septuaginta quinque solidorum vobis
et vestris facio cum una pensione finita
[illegible] immense novembris proxime
elapsi et cum porrata usque in presentem diem
decursa atque cum omnibus iuribus et de
quibus et quibus et instituendo et
ponens et ad habendum et exceptis et
nisi et prout melius et iniungens et
sic vobis et vestris distum censuale ven
do precio vel quinquaginta [illegible] libra
rum [illegible] solidorum distemo. quas
omnes et quia et renuncio et dans
et promittens et teneor inde ac tene
ri volo distis nominibus de firma et le
gali evistione et itaque et fiat evistio
large et et pastum de minus fallimento
ex large et et pro maiori tuicione
et securitate vestra ego distus iosephus moya
cum hoc eodem publico instro et me
constituo principalem carricatorem
et obligatum in supradisto censuali
per me cum presenti vobis vendito una cum
eiusdem originalibus carricatoribus
et sine eis et in solidum ac si in disto
ac prechalandato originalis carrica
menti censualis instro fuissem nomi
natus et expressatus distumque censuale
generaliter
impono et assecuro super omnibus bonis
meis mobilibus et immobilibus ha
bitis et habendis et itaque et renun
cians et pensionesque annuas disti cen
sualis una cum distis carricatoribus
et sine eis et in solidum vobis et vestris

soluere promitto in diebus siue terminis
et sub penis in dicto originalis carrica
menti censualis instrumento contentis et ex
pressis et cum ex tria large cum fori submis
sione et iudicis variacione et cum renuncia
cione omnis et cuiuscunque appellacionis
et per pactum et promitto et etiam iuro
et non litigare et neque impetrare et
sub dicta pena et ratto et et cum euic
tione larga et alijs clausulis in dicto car
ricamento contentis pro quibus et obli
go et renuncians dictis nominibus ad
hec beneficijs cedendarum ac diuiden
darum actionum et legique ac foro vasal
et et omni alij et Actum in villa
Alcodij et

Ex. Petrus mira et Anthonius na
uarro pannorum tonsores dicte
ville habitus.

Dicto die

fiat apoca de dicto precio hoc modo solu
to et habito vt quod dictus emptor penes se
retinuit et retinet quadragnita li
bras causis et racionibus contentis
in exordio dicte vendicionis et reli
quam quantitatem dictus venditor
habuit voluntati sue omnimode rea
liter numerando et quia etc renun
ciavit etc Actum vt supra etc.

Ts. predicti.

Dicto die

+c Ego nicholaus serra mercator ville Al
codij habitus ante paccam et solucionem
fiendam per vos infrum josephum moya
de quantitate infra ideo de certa sci
entia etc cum pnti etc do cedo etc vobis
dicto josepho moya agricole ejusdem vil
le habitus pntie etc et vris omnia jura et ac
tiones mihi pertinentes et pertinentia con
tra ludovicum aznar et josephum aznar
et josephum carbonell pocessores qui
fuerunt cujusdam trocei terre
siti et positi in termino pntis ville in
partita de les hombries confrontati cum
terra gasparis vidal cum terra genisij
jorda semita media et cum terra joan
nis bou et contra alios pocessores qui
nunc sunt dicte terre specialis obliga
cionis infrii censualis ad exactionem
triginta quinque librarum quatuor
solidorum et septem denariorum per dictos
pocessores mihi debitarum de pensioni
bus finitis die primo mensis octobris
anni nunc proxime elapsi millesimi
sexcentessimi quarti racione illorum

se eaginta sex solidorum et osto denario
rum censi anno quolibet soluendorum
die primo mensis ostobris vnica solucio
ne et qui per Josephum aznar et alios
fuerunt venditi et originaliter carri
cati Joanni moya instrumento recepto per gas
parem canto notarii die nono mensis osto
bris anni millesimi quingentessimi ostua
gessimi noni quibus iuribus et institu
tis et iniungens et ponens et ad ha
bendum et protestor tamen quo lo teneri
vobis nec vestris de euistione villa neque de mi
nus fallimento nisi pro fastis meis pro
priis et pro quibus et obligo et astum
in villa Alcodij et.

Ego predisti

{ dicto die }

fiat a poca dedistis triginta quinque libris
quatuor solidis et septem denariis dicte
cessionis habitis realiter numerando
et quia et renunciauit et astum
vt supra

Ego predisti

{ Die xxviij dictorum
mensis et anni }

Ego franciscus gisbert filius francisci pan
ni parator ville Alcodij habitus de certa
scientia et cum presenti et confiteor et in
veritate recognosco me debere vobis
nicholao serra mercatori eiusdem
ville habitus absenti et et vestris precium
et valorem quadraginta osto arroua
rum viginti ~~osto~~ nouem librarum et nouem
vncearum lane albe per me a vobis emp
te habite et recepte ad racionem vi

gintiquinq et dimidij regaliorum betico
rum pro qualibet arroua de cuius boni
tate fui et sum contentus et quia etc. Re
nuncio etc. quod quidem precium et valo
rem dicte lane vobis et vestris soluere pro
mitto die natiuitatis dni nri Jesu Christi
nunc primo venturi aninq. mille sec
centesimi sexti. Omnibus dilacionibus
etc. sub pena decem solidorum etc. ratto
etc. insuper promitto et iuro etc. quod non
littigabo etc. neq. impetrabo etc. sub dicta
pena etc. ratto etc. ad quorum etc. fiat
ex ria large cum fori submissione varia
cione iudicij et cum renunciacione om
nis et cuiusuis appellacionis etc. per
pactum etc. pro quibus etc. obligo etc. Ac
tum in villa Alcodij etc.

Jes. genisius sempere et cosma sem
pere agricole dicte ville habitq.

pcanc.

Die secundo mensis septembris
anno a nat. dni MDC quinto

Sit omnibus notum quod ego Genisius carbo
nell filius genisij ville Alcodij habitq. Re
quisitus etc. Scienter et gratis confiteor et
in veritate recognosco vobis vincentio gue
ran presbitero eiusdem ville habitq. pnti

et vris quod dedistis et soluistis mihi in viam
luhicionis et quitamenti partis censualis
infrascripti ego quia vobis habui et recepi modo in
frascripto voluntati mee omnimode rea
liter numerando ab vna parte quindecim
libras reg. vall. partem illarum quinqua
ginta librarum proprietatis et precij illo
rum octuaginta trium solidorum et qua
tuor denariorum cens. anno quolibet sol
uendorum die vicessimo secundo mensis
octobris vnica solucione et qui per michaellem
balaguer et alios fuerunt venditi
et originaliter carricati Jacobo pons ins
trumento per genisium ani notarij recepto
die vicessimo secundo mensis octobris
anni millessimi quingentessimi septua
gessimi primi quod quidem censuale
postea pertinuit Jacobo soler pons et mi
chaelli soler pons vltimo disti Jacobi
pons testamento recepto per honoratum
Joannem bodinotarij die decimo sexto men
sis Januarij anni millesimi quingentessimi
septuagessimi deinde instrumento particionis
per eundem notarij recepto die secundo Ja
nuarij anni M.D.L.eenij pertinuit Jaco
bo soler pons. Postea dictum censuale
pertinuit Elisabethi soler pons veori fran
cisci Jorda instrumento vendicionis recepto per
vincentium sisternes notarij die decimo nono
mensis Januarij M.D.L.eenij. Postea per
tinuit Josephe soler pons veori Josephi ma
tarredona vltimo dicte Elisabethis pons
testamento recepto per Joannem verdu
notarij die decimo nono mensis Junij anni
millesimi quingentessimi nonagessimi
tercij deinde pertinuit michaelli mira

Justro vendicionis recepto per Paschasium
perez notarium die vicessimo tercio mensis Ju
lij anni millesimi quingentessimi nonages
simi tercij. Deinde pertinuit Honufrio
gisbert Justro vendicionis recepto per
petrum pellicer notarium die ob mensis mar
cij anni MDLXXXIIII. Deinde pertinuit
christoforo gisbert Justro vendicionis per
eundem notarium recepto die septimo mensis
octobris anni millesimi quingentessimi nona
gessimi quarti. Denique vero distum censua
le pertinuit mihi disto carbonell Justro
vendicionis recepto per gemisium aiz notarium
die vicessimo tercio mensis novembris
anni millesimi quingentessimi nonagessi
mi noni et ab alia parte a vobis habui et
recepi omnes pensiones et porratam distis
quindecim libris correspondentem usque
in presentem diem debitas et decursam
Modus vero solucionis talis fuit et est vt
quod eas mihi dedistis et soluistis vti possessor
cuiusdam trocei terre in partita de pe
nella siti termini pueris ville disti la
costa de coloma specialis obligacionis
disti censualis confrontati sub confronta
cionibus in Justro supramencionati censua
lis contentis et expressatis cui me refer
et quia etc renuncio etc et ideo volo et
mihi placet quod distum censuale respectu
distarum quindecim librarum et pensio
nes eis correspondentes cesset et evanes
cat ac si oneratum non fuisset quoniam
ab eis et omni illius actione respectu su
pradisto peticione ac demanda penitus
vos et vros absolvo et definio restitu
ens etc cancellans etc taliter etc pro
mittens etc protestor tamen quod non
tenear nec teneri volo de evistione

aliqua etc nisi pro fastis proprijs etc pro
quibus etc obligo etc Et quia cum distis
quindecim libris permea vobis habitis
plenarie sum solutus de parte vobis sol
vere incumbente in disto censuali racio
ne dicte specialis obligacionis ideo cum
presenti etc tollo et cimo et libero vos distum
vincentium gueram presbiterum et vros
bonaqu vra et vrorum ab speciali vel
generali obligacione totius disti censualis
specialiter vel generaliter in disto censua
li obligata et etiam distum troceum
terre distum lacosta de coloma superius
confrontati promittens et obligans etc
Actum in villa Alcodij etc

Tes. Hieronimus gisbert civis et gas
par girones tonsor dicte ville habitis

Die tercio distorum mensis
et anni

Ego Josephus valor studens filius damia
ni ville Alcodij habitis attendens et
considerans instro recepto per Genisium
aij notis die mensis anni
milli damianum valor
patrem meum racione et causa sacrosor
dines suscipiendi donacionem ac patri
monium mihi fecisse de quodam troceo
terre sito et posito in termino presentis ville
Alcodij in horta maiori confrontato
cum horto petri joannis a sensi presbiteri
in sacra theologia magistri qui solebat esse
damiani botella et cum horto genisij aij notis
et cum horto petri macia Et etiam patrimo
nium mihi fecisse de quadam domo sita

et posita in pnti villa in vico delsquatre
cantons confrontata cum domo micha
ellis miralles cum domo vincentij pons
et cum disto vico Attendens etiam me
non decrevere sacros ordines suscipere
sed aliud modum vivendi desiderare
et non est justum quod ego vtar disto patri
monio in alio statu cum mihi sit datum
fastum atque concessum racione distos
sacros ordines suscipiendi et in statu
sacerdotali vivendi ideo attentis
premissis et quia sic volo et mihi
placet non industus sed ductus nec
machinacione aliqua circumventus
sed bono animo et spontanea voluntate
de certa scientia et cum pnti et Re
nuncio disto patrimonio distorum domus
et trocei terre et omnibus alijs rebus in disto
patrimonij justro contentis et enarra
tis in vos distum damianum valor pa
trem meum absentem et notum tamen
et stipulante et taliter vt si distum
patrimonium sive donacionem per vos
mihi fastum non fuisset et ad facien
dum de distis domo et troceo terre ad
vras omnimodas voluntates ita vt face
re potebatis ante disti patrimonij sive
donacionis justrum Restituens vob
et vris omnia jura et actiones que mihi
cum disto patrimonij justro translat
fuere de quibus et quibus et ins
tituens et ponens et ad habendum
et e ecceptis et nisi et protestor tamen

quolo teneri vobis nec vis de evictione
aliqua nisi pro factis meis propriis etc.
Pro quibus etc. obligo etc. Actum in villa
Alcodii etc.

Testes: Joannes Berenguer panni
parator et Petrus Mira tonsor dicte
ville habit.

Die ... septembris
anno predicto etc.

Ego Petrus Balaguer fornerius ville Alco
dii habit. pro solvendis et pacandis vobis
Michaeli Berenguer quindecim
libras et decem solidos que vobis debeo de compotis
inter nos habitis ideo de certa scientia
etc. cedo etc. vobis dicto Mi
chaeli Berenguer agricole ejusdem vil
le habit. et vestris omnia jura omnesque
actiones et michi pertinentes et pertinen
tia versus seu contra Joachinum Terol
comparatorem dicte ville habit. ad execu
tionem consimilium quindecim libra
rum et decem solidorum pro ipsum michi
debitarum per raho de un tercet del
... quibus juribus etc. justi
... ad habendum etc.
... etc. Promittens
... teneri volo vobis et vestris de fir
ma et legali evictione etc. ...
... super quibus etc. credatur
etc. ... fallimento etc. fiat
etc. ... minus fallimenti etc. Pro qui
bus etc. obligo etc. Actum in villa Alcodii
etc.

Testes: Franciscus Clopis et ...
... tonsores dicte ville habit.

I. { die xij mensis septembris
año a nat. dni MDC quinto }

Nos Christoforus reig agricola et hieronim
pasqual conyuges ville Alcodij habitat
pro soluendis et paccandis vobis infro lu
donico sempere quadraginta nouem li
bris reg. val. in pacca ratta maioris quan
titatis per nos vobis debite de precio ouium
per nos a vobis emptarum et quod succedatis
et ydeo de certa scientia et cum pnti et
ambo simul et vendimus et vobis disto li
donico sempere disto lo Rich eiusdem vil
habitat pnti et et vris omnes illos octuagin
ta solidos distemote censuales anno qu
libet soluendos die decimo quarto junij
ca solucione quos anno quolibet soluere
tenetur Joannes matarredona et qui
per Joannem moya et alios fuerunt ve
diti et originaliter carricati Josephell
ret vidue francisci morant in stro rec
to per gasparem canta not die decimo te
cio mensis junij anni millesimi quingent
simi octuagessimi secundi quod qui
dem censuale in vobis iustis et legitim
titulis pertinuit. Hanc autem vendicion
disti censualis vobis et vris facionus vn
cum porrata decursa precio vel distarum
quadraginta nouem librarum distem
quas omnes et unde renunciamus et da
tes et quibus et instituentes et pa
tes et iniungentes et ad habendum e
exceptis et nisi et prout melius et pr
mittentes et et tenemur et teneri vol

Tercius quinternus Preceptorij mei Joannis Giner notarij de anno a nat. dni Millesimo secentes simo quinto.

mus vobis et vris de firma et legali evistione et ita quod et per pastum de minus fallimento et fiant large evistio et pastum minus fallimenti et una cum omnibus damnis et superquibus et credatur et renunciantes et pro quibus et obligamus et renunciantes beneficijs et epistole divi adriani et foro val. et et omni alij et ego dista Hieronima pasqual juro et cujus virtute promitto et et certifica ta et renuncio vellezano dolig et sponsalicio meis et omni alij et actum in villa Alcodij et.

Testes Jacobus Lido agricola et franciscus Lopis dierum minor molinerius dicte ville habitus.

Dicto die fiat opera de dicto precio [illegible] ipsum penes se retinet [illegible] contentis et quia dicto die

Testes renunciaverunt

Actum ut supra testes predicti.

Nos christoforus reig agricola et hieronima pasqual conjuges ville Alcodij habitus de certa scientia et cum puncta et pasto speciali et ambo simul et promittimus vobis Ludovico sempere dicto lo Rich ejusdem ville habitus presenti et et vris ~~[illegible]~~ infra duos annos primo venturos et a die presenti in antea continue computandos recuperare a vobis omnes illos octuaginta solidos reg. val. censuales anno quolibet solvendos die decimo quarto mensis Junij unica solucione quos anno quoli

bet soluere tenetur Joannes Matarredona
et qui per Joannem Moya et alios fuerunt
venditi et originaliter carricati Josephe Clo
ret vidue Francisci morant in stro recepto
per gaspar en canto notis die decimo tercio
mensis Junij anni millesimi quingentesimi
octuagesimi secundi quod quidem cen
suale per nos vobis fuit venditum in stro
per notis infrium recepto die pnti Paulo a
te ystud quod a vobis recuperare promitti
mus [illegible] pensionibus et porrata in eo
debitis et decursa alt dicto termino Capso
cossimus compelli a vobis ad eum recu
perandum semper et quandocunque vos seu
vri volueritis omnibus dilacionibus et
sub pena decem solidorum et ratto pasto
et insuper promittimus et juramus et
non litigabimus et neque impetrabimus
et sub dicta pena et ratto et ad quorum
et fiat ecclesia large cum fori submissione
variacione variacione judicij et cum re
nunciacione omnis et cujusvis appellacionis
et per pastum et et pro predictis et obliga
mus et renunciantes beneficij et epistola
le divi adriani a foro vasc. et et omni
alij et et ego dicta Francomina Pasqual
virtute juramenti per me superius prestiti
promitto et certificata et renuncio be
neficio senatus consulti vellezani et di
tig et et omni alij et Actum in villa
Alcodij et —
Res predicti

Die xvij distorum
mensis et anni

Nos Bartholomeas Lopez de tudela vniversi-
tatis de monforte habitus ~~[illegible]~~ principalis obligatus et Phelipus
segura agricola ville Alcodij habitus ~~prin-~~ fidanes
~~cipalis obligatus~~ de certa scientia et cum puti
et ambo simul et confitemur et in verita
te recognoscimus nos debere vobis michael
Cipellicer pannorum textori eiusdem ville
Alcodij habitus puti et et vris sexaginta
draginas beticas per vos mihi disto Lopes
bistrastas per raho de queus tinch de portar
salmitre et quia et renunciamus et quam
quidem quantitatem vobis soluere promitti-
mus per totum mensem octobris nunc pri
mo venturum puti sq anni omnibus dila
cionibus et sub pena decem solidorum et
ratto et insuper promittimus et iuramus
et quod non litigabimus et neq impetra
bimus et sub dicta pena et ratto et ad
quorum et fiat ex ma Large cum fori sub
missione variacione iudicij et cum renun
ciacione omnis et cuiusuis appellacionis
et per pactum et pro quibus et obliga
mus et renunciantes beneficijs et et
omni alij et Actum in villa Alcodij et
Zes. Petrus mira et Anthonius nauarro ton
sores dicte ville habitus

pcanp.

Die primo mensis septembris
año a nat. dni MDC quinto

Ego Raphaella Celles vidua relicta
~~Joannis~~ Ludovici Espinos ville Aldodij ha
bitatrix pro solvendis et peccandis vobis in
fra scripto Joannis Espinos filio meo ejusdem
ville habitis centum et viginti libris regi
valle de compotis internos habitis usque in
presentem diem ideo de certa scientia etc cum
presenti etc do cedo etc vobis dicto Joanni Espinos
filio meo pro anni paratorie ejusdem ville ha
bitatori presenti etc et vestris omnia jura et actio
nes mihi pertinentes et pertinentia versus
seu contra Melchiorem Castello et Eleono
rem sirvent conjuges originales carrica
tores Josephum Perez et Vincentam Perez
principales obligatos viduam Joannis
Clement Franciscum Soler filium Damia
ni Joannem sirvent ville Sapone habitis
et processores specialium obligationum infra
censualis et contra quoscunque alios processores
~~dicti censualis~~ specialium obligationum dicti
censualis ad exactionum consimilium cen
tum et viginti librarum per dictos carricatores
principales obligatos et processores debitarum
de pensionibus finitis et debitis 1. usque in annum 1603 in illis tercen
tis se cognita se solidis et octo denarijs cen
sualibus per dictos Melchiorem Castello
et Eleonorem sirvent venditis et origina
liter carricatis Josepho Perez in stro recep
to per Thomam Aracil notarium die vicessimo
nono mensis Augusti anni millesimi quin
gentessimi octuagessimi octavi Postea vero
dictus Josephus Perez et Vincenta Perez

conjuges vendiderunt dictum censuale vincen
tio yrles constituentes se principales carricatores
in ipso instro recepto per franciscum monllor notarie
decimo octavo mensis octobris anni Milli quingentesi
mi octuagessimi noni quibus juribus etc instituens
etc ponens etc ad habendum etc injungens etc prout
melius etc promittens etc et teneri volo vobis et
vris de evistione etc ytaque etc et de pasto minus
fallimenti etc fiat large evistio et minus fallimen
tum etc et de omnibus damnis etc pro quibus etc
obligo etc Actum in villa Alcodij etc
Jes. Martinus de la tassa pannipa rator et ludo
vicus pasqual dicte ville habitus

Die eey dictorum
mensis et anni

Ego Josephus yrles agricola ville Alcodij
habitus pro soluendis et paccandis vobis in
frascripto Joanni spi

Die sexto mensis octobris
anno a nat. dni [illegible]

t.c. Ego Josephus moya agricola ville Alcodij
habitus de certa scientia et cum pnti et fa
cio constituo et procuratorem meum cer
tum et ytaque et vos Bartholomeum moya
fratrem meum estudentem civitatis valle
habitus absentem et vbi ad nomine meo et pro
me coram quibusvis judicibus tam ecle
siasticis quam secularibus comparendum et
et ibi de juribus meis causis et questioni
bus inter me et una et alias quasvis per
sonas ex altera partibus motis et deceteris
movendis instandum et partem legiti
mam faciendum et fiat quod ad lites large
cum posse substituendi et et generali
ter et promittens et obligans et actum
in villa Alcodij et.
Ils. Petrus mira et Anthonius navar
ro gannorum tonsores dicte ville
habitus.

Die octavo dictorum
mensis et anni

Nos Hieronimus gisbert, filius Joannis civis et Paula
molla conjuges ville Alcodij habitus de
certa scientia et cum pnti et ambo si
mul et vendimus et vobis Angele cen
tonya et Elisabethi sentonya sororibus
domicellis ejusdem ville habitus pntibus
et et vxis omnes illos centum sexa
ginta sex solidos et octo denarios regiales
censuales anno quolibet solvendos
sub die quarto mensis decembris vni
ca solucione qui per Josephum Irles

filium petri et eius veorem et petrum
yrles fuerunt venditi et originaliter
carricati joannis spi filio petri cum ins
trumento recepto per ~~[illegible]~~ Genisium
ai notarii sub die trigessimo primo men
sis ~~[illegible]~~ anni millesimi quingentessimi
ostuagessimi septimi deinde distum cen
suale pertinuit Andreae molla instrumento ven
dicionis recepto per Andream joannem
major notarii die duodecimo mensis sep
tembris anno a nat. dni ~~[illegible]~~ quin
gentessimo ostuagessimo nono. Deinde
vero distum censuale nobis fuit tradi
portatum jnet prodote mea diste pau
le molla publicis nubcialibus instrumentis
per Andream molla notarii receptis die
mensis [illegible]

Hanc autem vendicionem disti censua
lis vobis et vestris facimus precio vestri cen
tum librarum regalium quas omnes et
unde renunciamus et dantes et de
quibus et et quibus et instituentes et
ponentes et injungentes et ad haben
dum et exceptis et nisi et probat me
lius et promittentes et et tenemur et te
neri volumus vobis et vestris de firma et
legali evictione et ita et fiat evic
tio large et et pastum de minus falli
mento ex large et et pro majori
tuhicione et securitate vestra nos disti
venditores nos constituimus cum
eodem publico instrumento et principales
carricatores et obligatos jnsuper pradic
to censuali per nos cum presenti nobis
vendito una cum ejusdem origina

in eodem
bitis

libus carricatoribus et sine eis et in so
lidum ac si in disto ac prechalandato
originalis carricamenti censualis instro
fuissemus nominati et expressati distumque
censuale imponimus et assecuramus spe
cialiter et expresse ac etiam generaliter
in et super omnibus bonis nostris mobi
libus et ita quod et renunciantes et pen
siones quas annuas disti censualis una cum
distis carricatoribus et sine eis et in so
lidum vobis et vestris soluere promittimus
in diebus sine terminis et sub penis
in disto originalis carricamenti censua
lis instro contentis et expressatis Ad
quorum et fiat ex sua large cum fori
submissione et iudicis variacione et
cum renunciacione omnis et cuiusuis
appellacionis et perpastum et pro
mittimus etiam ac iuramus et quod non
littigabimus et neque impetrabimus
et sub dista pena et ratto et cum
euistione larga et aliis clausulis in
disto carricamenti censualis instro
contentis pro quibus et obligamus et
renunciantes beneficiis diuidenda
rum actionum et epistole diui adria
ni legique ac foro vasc. et et omni alii
et ego dista paula molla virtute
iuramenti per me superius prestiti
ad dominum deum et promitto et
et certificata et renuncio velleya
no dotique et sponsalicio meis et et

omnia alij etc. Actum in villa Alcodij
etc. Ses. Joannes Spinosa civis villae Alcodij et Joannes
Satorre opidi de Veles et Ennio regni cas
tellae respective habitus

Distodie

Fiat a loca de distis centum libris
dictae mot. precio dictae vendicionis hoc
vel modo quod de voluntate dictae Paulae
molla distus Hieronimus Gisbert
ipsas habuit et recepit voluntati suae
omnimode realiter numerando et
quia etc. renunciarunt etc. Actum ut
supra etc.
Ses. predicti etc.

Distodie

Nos Hieronimus Gisbert filius Joannis civis et Pau
la molla coniuges villae Alcodij habitus
de certa scientia etc. cum puti etc. pasto
speciali etc. ambo simul etc. promitti
mus vobis Angelae centonia et Elisa
bethi centonia domicellis sororibus
eiusdem villae habitus putibus etc. et
vris infra quinque annos primo ventu
ros et a die puti in antea continue
computandos recuperare a vobis
omnes illos centum sex aginta sex
solidos et octo denarios reg. vall. censua
les anno quolibet soluendos sub die
quarto mensis decembris unica solu
cione quos anno quolibet soluere tene

tur Josephus Yrles et qui per distum
Josephum Yrles filium petri et eius
veorem et Petrum Yrles fuerunt vendi
ti et originaliter carricati Joanni Spi
filio petri cum instro recepto per Geni
sium ... notarii sub die trigessimo pri
mo mensis decembris anni millesimi quin
gentessimi octuagessimi septimi quod
quidem censuale per nos vobis fuit ven
ditum instro per notarium instrum recepto die
pnti paulo ante istud quod a vobis recu
perare promittimus vna cum pensionibus
et porrata in eo debitis et decursa alias
disto termino lapso possimus compelli
a vobis ad eum recuperandum semper
et quandocunque vos seu vri volueritis
omnibus dilacionibus etc sub pena de
cem solidorum et ratto pasto etc in su
per promittimus et iuramus etc quod non
littigabimus etc neque impetrabimus etc
sub dista pena etc ratto etc ad quorum
etc fiat executoria large cum fori submis
sione variacione iudicij et cum renun
ciacione omnis et cuiusuis appellacio
nis etc per pastum etc et propredistis etc
obligamus etc Renunciantes beneficijs
etc Epistole diui adriani legique ac foro
vall. etc et omni alij etc Et ego dista Pau
la molla virtute iuramenti per superius
prestiti promitto etc et certificata etc =
Renuncio beneficio senatus consulti
velleyani etc dotique etc et omni alij etc
Actum in villa Alcodij etc. —
Res. predisti.

Die xxv mensis octobris
anno a nat. dni MDCV

t.c. Anno a nat. dni millo sexcentessi
mo quinto die vero jnt. vicessimo quinto
mensis octobris constitutus dauant
la presentia del not. testimonis de
jnscrits thieroni gisbert fill de fran
ces lo qual dixa joan sempere ciuta
da just. de la put vila de Alcoy qui
put estaua que per quant hauia pre
sentat a su merce un mandato del
lost. de portant veus de general go
uernador en lo put regne de vala
deça lo Riui de xuquer dat. xatiue
die decimo septimo octobris millo
sexcentessimo quinto y de ninguna
manera lo ha volgut obeir ni exe
cutar les coses en aquell conten
gudes que perço requeria a dit not.
lin rebes aste per aque en pogues donar
raho a sa senyoria protestant nores
menys contra dit just. y bens de
aquell de tots danys que per raho
de dita jnobedientia y no posar
en exo. les coses en aquell contengu
des se li causen y se li causaran a ell
dit gisbert y muller de aquell. E lo
dit joan sempere just. responent
dix que vist dit mandato en conti
nent posa en exo. les coses en aquell
contengudes y no mena un comenda
tari conforme en dit mandato es ma
naua y amanat a dit Bartholomeu

torrogrosa o Andreu torregrossa que
dins tres dies buy de la casa dedita he
rencia dins los quals perdits torregros
ses se li amostrat una provisio dedit
senyor governador signada y austen
ticada feta pnts y hoyts als procura
dors de la muller dedit gisbert y dits
torregrosses ab la qual se prove heix
que annulla dit mandato que per co
fins altra cosa li sia manada per lo
senyor governador no enten passar
avant en la ecc. dedit mandato no
obstant les quals rahons lo dit gisbert
requeri lin fos rebut aste dedites coses
lo qual es Astum in villa Alcodij et
presentibus ~~[illegible]~~ ibidem protestibus Petro
verdu agricola et Andrea de la tonda
milite dicte ville habitz.

Die xvij mensis novembris
año a nat. dni MDCV =

t.c. Nos Ludovicus Spinos panniparator et Magda
lena cerda conjuges ville Alcodij habitz At
tendentes et considerantes instro recepto per
~~[illegible]~~ notz die vicessimo sep
timo mensis septembris anni milli quin
gentessimi nonagessimi Josephum reig agri
colam ville de Agres et eius veorem vendidisse
Rocho reig eiusdem ville quoddam trocum
terre situm et positum in termino dicte ville
de agres in partita dicta del estret confron
tatum cum y tinere de cocentayna cum
terra Josephi revert cum terra vidue na
tomasa cum terra francisci perez cum ter

ra dista Rochi reig et cum terra balthazaris
olzina in qua terra nos habemus notabile
interesse ac ius hoquod per bartholomeum cerda
tutorem ac curatorem meum dicte mag
dalene cerda fuit vendita ac alienata et desiderata
dista tutella et cura absque ulla solempni
tate curie nec decreto iusticie et cum
nunc vos Joannes reig filius Rochi dicte
ville et agres processor qui estis dicte terre ro
gastis nos et rogare fecistis ut distam ven
dicionem laudaremus et omnibus iuribus
super dista terra habitis in posse vro renun
ciaremus oferendo nobis dare ab una parte
quinquagnita dragmas beticas et ab alia
parte unum caficium frumenti in mense
augusti primo venturi nos vero distis Ro
ganimibus annuentes per speciale pactum
scienter et gratis ~~[illegible]~~ cum puta et ambo simul
laudamus et aprobamus supradistam
ac prechalandariatam vendicionem
per distum Josephum reig Rocho reig
fastam et ad maiorem cautelam conten
ti ut nobis detis distum caficium frumen
ti in mense augusti primo venturi et quinqua
nunciamus in vos distum Joannem
reig pntem et omnia et quecunque iura
nobis quomodocunque et qualitercunque in
disto et prechalandato trocho terre
pertinentia quam quidem renunciacio
nem vobis facimus cum omnibus iuribus
et de quibus et et quibus et institu
entes et ad habendum et receptis et
nisi et prout melius et dantes et pro
mittentes et et propredistis et obliga
mus et renunciantes beneficijs et
epistole divi adriani legi ac foro va
et et ego dista magdalena cerda promit
to et iuro et et certificata et renuncio

inita dragmas beticas in conti nenti

beneficio senatus consulti vellezani etc
dotiq et sponsalicio meis et omnia alij etc
Actum in villa Alcodij etc.

Ts. Anthonius gnier cuius et Ludovicus
Julia panniparator diste ville habitus
vellezano et omnia alij etc sunt quoad firmam vero diste magdalene cerda
testes genuinis que die septimo septembris anni in de bnij fir
gibert et francisca ... obligavit et certificata renunciavit
soler diste ville habitus Dicto die

t.c. Ego Ludovicus espinos panniparator ville
Alcodij habitus pasto speciali etc de certa scien
tia etc cum pnti etc promitto vobis Joanni reig
agricole ville de agres habitus pnti etc et vrs
... operam et faciem omnium effectu q
magdalena cerda veor mea adepta etate
viginti annorum firmet in quodam ins
trumento laudacionis seu renunciacionis
per me dictum Ludovicum spinos vobis fac
to et firmato per notum infrum recepto die
pnti paulo ante istud quod si fecero in
continenti incurram penam decem soli
dorum mo... etc ratto etc insuper pro
mitto et juro etc quod non litigabo etc neq
impetrabo etc sub dicta pena etc ratto etc
ad quorum etc fiat ... large cum fori
submissione variacione judicij et cum
renunciacione omnis et cujusvis appella
cionis etc per pastum etc et propre dictis
etc obligo etc Actum in villa Alcodij etc
Ts. hieronimus just panniparator et
Josephus benito presbiter diste ville
habitus

hay una apoca avant 7 setem 1609

t.c. cum pne

{ die ebnij dictorum mensis et anni }

Ego Ludovicus espinos panniparator ville
Alcodij habitus de certa scientia etc cum pnti
etc facio constituo etc procuratorem meum
certum etc itaque etc vos Ludovicum Julia
panniparatorem ejusdem ville habitus

absentemet vt ad noie meo et prome te
tendum habendum recipiendum et
recuperandum habuisseq et recepisse
confitendum a Joanne garcia hospedario vil
le cocentayne quadragnita dragmas beti
cas sive quaranta reals castellans permi
ad aquell de eats haura vu any et de hijs
que habueritis etc apocas etc faciendum etc
fiat ad lites large cum posse substituendi
~~ad lites~~ etc demum etc et generaliter
etc promittens et obligans etc Actum in
villa Alcodi etc.

Zes. Petrus mira et Anthonius navar
ro tonsores diste ville habitz

Die eee mensis et
anni supradictorum

+ c. Sit omnibus notum quod ego Elisabeth mi
ra vidua relicta natalis verdu ville Al
codij habitz scienter et gratis confiteor
et in veritate recognosco vobis vicente
verdu vidue relicte vincentij brotons
ejusdem ville habitz nunc vero in vil
la de Ontinyent degenti absenti et vris
quod dedistis et soluistis mihi ego a vobis
per manus Gasparis girones tonsoris
pannorum diste ville Alcodij soluentis
de precio arrendamenti cujusdam
trocei terre per vos ipsi arrendati
(comprehensa autem cum pnti quadam
apoca per vos ipsi firmata de eadem
met infra quantitate) siti et positi
in termino pntis ville in partita dicta
de cotes ~~habui et recepi~~ prout ipse di
cit habui et recepi voluntati mee
omnimode realiter numerando
triginta sex libras reg. val. in pacca

ratta pensionum omnium illorum oc
tuaginta trium solidorum et quatuor
denariorum censualium quos mihi año
quolibet facere et respondere tenetis
certo in termino et quia etc. Renun
cio etc. Astuni in villa Alcodij etc.
Vincentius Sotorredisti villae et
Ludovicus Casanova villae ontinyent
respective habitis

Dicto die

En nom de nostre senyor deu y de la
sacratissima y humil verge maria mare
de deu y senyora nostra yo Raphaella gue
rau muller del dauall scrit frances bar
celo de la vila de Alcoy habitis estant bona
y sana de malaltia corporal en mon bon
seny memoria y lo que la integra y ma
nifesta feta primerament la solempni
tat que per furs y bona raho ensemblats
fets y astes es introduhida y aquella
en res no obmesa Renocant cassant y
annullant tots y qualseuols testaments
per mi fets y ordenats fins lo dia de huy
en poder y ma de qualseuol notis o notis
ara de present fas y ordene aquest meu dar
rer testament e darrera voluntat mia
en e per la forma seguent
E primerament elegix e mar messor meu
y del present testament executor al dit fran
ces barcelo marit meu al qual done fa
cultat y plen poder per aquel pui ea tans
demos bens pendre e aquells sens autho
ritat de jutge algu vendre e alienar

pera poder ferles coses per anima mia
dispostes y ordenades.
Enapres Recomanant la mia anima
quant del meu cos sera separada aqui
la creada e ab la sua preciossima sanc
mort y passio redemida elegeix e se
pultura al meu cos en lo vas e sepultu
ra del dit mon marit la qual esta en
lo convent de sent agosti de la pnt vila
al altar de St Andreu en lo qual dia
del meu soterrar vull y es ma volun
tat lo dit meu cos esser acompanyat
de tots los capellans de la parrochia de
la pnt vila que dit dia en dita parro
chia estrobaran fins dit convent
de st agosti dientse en dit convent
dit dia dos misses cantades per dits
capellans y frares migerament,
coes per los capellans una de requiem
y laltra per los frares de la asumptio
de nra senyora ab diaca y sots diaca
y ofertes acostumades.
E prench per anima mia y de tots fels
defuncts y pera efectuar les coses per mi
dispostes trent lliures reals de vaha
ables quals vull se pague lo cost del
meu soterrar y si fetes y complides
totes les dites coses alguna cosa sobra
ra vull aquella sia distribuida en
misses de requiem resades les
quals vull se diguen coes la mitat
per dits capellans en sa parrochia
y laltra mitat per dits frares en lo
seu monastir. —

Item vull eman que tots mos deutes
torts e injuries sien satisfets y pagats
aquells empero que verdaderament se
mostrara yo esser tenguda y obliga
da ab cartes albarans testimonis dignes
de fe e altres legitimes proues for de ani
ma e bona conscientia sobre aço benig
nament obseruat.

En tots los demes bens meus mobles e
inmobles sehents y semonents deutes
drets y actions ami pertanyents y per
tanyer podents y deuents luny prop
ara o en lo es deuenidor en qual se vol
nom titol causa y raho hereu meu
propi vniuersal y en cara general
fas y institueix al dit frances bar
celo cirurgia de la pnt vila de Alcoy
marit meu a fer de aquells ases pro
pries e liberes voluntats com de cosa sua
propria haço per la molta amor y vo
luntat que yo a daquell tinch y per
lo molt que confie que es recordara de
la mehua anima. Aquest es lo meu
vltim y darrer testament lo qual vull
que valga per dret de mon darrer tes
tament o de codicil o testament nun
cupatiu o per tot aquell dret fur ley y
preuilegi que mes de justicia valer puia
y dega. Lo qual fonch fet en la vila
de Alcoy a trenta dies del mes de
nohembre any de la nat de nre
senyor deu Jesuchrist mil sisents

y cinch [illegible] nyal de mi dita Raphaella
gueran qui lo pnt meu vltim testament
fas y ordene y vull sia portat a deguda
y real exo segons esta ordenat —

Presents foren per testimonis a la
confestio del pnt testament Luis
molto nofre barber y gines pico
per ayres de dita vila habitz los
quals interrogats per lo notz infra
scrit si conexien la dita testadriu
y estar aquella en disposicio de
poder testar dixeren que si y la
dita testadriu conegue y nomena
per sos noms y cognoms al dit notz
y testimonis y yo dit notz conegui
a tots molt be.

En apres a xvj del mes de juny mdcxvij
que fonch tres dies apres que mori la
dita testadriu lo preinsert testament
per mi Joan giner notz rebedor de aquell
a balta e yntellegible veu a ynstancia
de frances barcello marit y marmes
sor nomenat de dita Raphaella gueran
testadriu fonch llest e publicat a balta
e yntellegible veu de la primera linea
fins a la darrera inclusive lo qual llest
lo dit frances barcelo dix que es returana
acort pera repudiar o acceptar heren
cia y marmesoria y que en lo entre
tant protestava que no li fos causat
per yo hi en sos drets essent pnts per
testimonis a dites coses Llorens fillol y
berthomeu monto de dita vila de
Alcoy habitz.

25

Primus quinternus Preceptorij mei Joannis Giner nottarij de anno a nat.e dni millo sexcentessimo sexto

Joannes . Lucas
Marchus . Matheus

Virgo mater gracie mater misericordie
da mihi semper scribere vere

Die Secundo mensis Januarij
anno a nat.e dni MDCVI

+C. Ego Gaspar bonanat agricola ville Alcodij habitus vtet tanq procurator serdane vilaplana vidue petri espi socre mee pro vt de mea procuratione constat Instro per ludovicum berenguer notarius recepto die eeb mensis novembris anni MDC de certa scientia etiam cum pnti etiam disto nomine facio constituo creo seu verius substituo in procuratorem diste principalis mee certum etiam ita quod etiam vos Petrum ariz panniparatorem ejusdem ville habitus pntem etiam dans et conferens vobis omne illud posse similemq et eandem potestatem quod mihi inest cum disto procurationis instrumento ~~mihi~~ datum et atributum

fuit promittens et obligans et dista
principalis mea bona et actum in villa
Alcodij etc.

Ses. Petrus mira tonsor et Joannes
botella panniparator dista villa habitus

Die octavo distorum
mensis et anni

Ego franciscus pasqual dierum minor dictus
de la foya agricola villa Alcodij habitus pro
soluendis vobis infra vincentio aznar qua
dringentis dragmis beticis restantibus et
ad complementum dotis Josephe pasqual
sororis mee veorisque vre per patrem meum
vobis dare promissi publicis nubcialibus ins
trumentis per notas receptis die
mensis anni M D

conueni vobiscum de vendicione infra itaque
et vt succedatis et precedentibus igitur
pastis predictis et nullo alio actu intermedi
to de certa scientia et cum pnti et vendo
vobis disto vincentio aznar cognato meo
panniparatori eiusdem villa habitus pntie
et vris omnem triticum et ordeum semi
natum in quodam troceo terre meo sito
et posito in terminio pntis villa in partito
de la canal a corbo confrontato cum ter
ra vincentij botella et cum terra Josephi
molto et cum montanea Hanc autem ve
dicionem vobis et vris facio cum omnibus
iuribus et de quibus et et quibus et inst
tuhens et ponens et ad habendum et ec
ceptis et nisi et pro vt melius et precio
distorum quadringentorum dragmarum
beticarum quas omnes et et quia et pro
nuncio et dans et promittens et et te
neor inde ac teneri volo vobis et vris de
firma et legali euistione et itaque et

fiat euistio large etc vna cum omnibus dam
nis etc super quibus etc credatur etc renun
ciantes etc pro quibus etc obligo etc Actum
in villa Alcodij etc

Res. Anthonius giner ciuis et vincentius
pannis panniparator dicte ville habitus

Disto die

fiat apoca de disto precio habito et recepto
hoc modo vt. quod distus emptor ipsum penes
se retinuit causis et racionibus in eo ordio
vendicionis contentis et quia etc renun
ciauit etc Actum Alcodij etc

Res. predicti

Die ej mensis Januarij
año a nat. dni MDCVI

Ego Anthonius giner ciuis ville Alcodij habitus
de certa scientia etc cum pnti etc loco arrendo
seu titulo logerij siue arrendamenti concedo
vobis Guillermo coderch molinerio eiusdem
ville habitus pnti et inferius acceptanti et
vris quoddam molendinum bata siue dra
per situm et positum in flumine disto del
molinar pntis ville als molins de mes amunt
quod solebat esse Anthonij perez confronta
tum cum

ad tempus quatuor annorum a die natiui
tatis domini nri Jesuchristi nunc proxime
elapsi in antea continue computandorum
pro precio siue logerio viginti quatuor libra
rum reg. vall. pro quolibet anno soluenda
rum in festis siue diebus natiuitatis
domini nri Jesuchristi et sancti Joannis men
sis Junij duabus equalibus solucionibus
primam incipiendo vobis facere solucionem

die sue festo sancti Joannis mensis Junij nunc
primo venturi pntis anni millessimi sec
centessimi sexti et aliam sue secundam
die natiuitatis domini nri Jesuchristi postea
sequturi anni millesimi seccentessimi septimi
et sic deinde etc. Hoc autem arrendamen
tum vobis et vris facio cum pasto et condicio
ne que vadit coderch tingau obligacio defer
endit moli totes les peces chiques dedit
moli bata y yo dit giner totes les peces gro
ces promittes etc et tenear et teneri volo vo
bis et vris de firma et legali euistione etc
ytaq etc pro quibus etc obligo etc. Ad hec
autem ego dictus Guillermus coderch sus
cipiens et acceptans dictum arrendamen
tum ad dictum tempus et pro dicto precio
promitto vobis dicto Anthonio giner et vris soluere predictum
precium anno quolibet in terminis sue
diebus superius depictis. Omnibus dilacioni
bus etc sub pena decem solidorum etc ratto
pasto etc insuper promitto et juro etc quod
litigabo etc neq impetrabo etc sub dicta
pena etc ratto etc Ad quorum etc fiat
executoria large cum fori submissione va
riacione judicij et cum renunciacione
omnis et cuiusuis appellacionis etc per
pastum etc pro quibus etc obligo etc. Actum
in villa Alcodij etc.

Tes. Josephus mollacius et Josephus
perez cursor dicte ville habitus

p cans.

Die xxij mensis Januarij
anno a nat.e dni MDCVI

Ego Bernardus torres passamanerius villa
Alcodij habitus de certa scientia et cum pnti et
confiteor et in veritate recognosco me debe
re vobis francisco mira pannipparatori ejus
dem villa habitus pnti et vris triginta
libras reg. vall.e de precio cujusdam vin
tidose pardo perna a vobis empti habiti
et recepti de cujus bonitate et valore fui
et sum contentus et quia et renuncio
et quam quidem quantitatem vobis
soluere promitto die sive festo sancti Joan
nis mensis Junij nunc primo venturi pre
sentis anni omnibus dilationibus et
sub pena decem solidorum et ratto pasto
et insuper promitto et juro et quod non litti
gabo et neque impetrabo et sub dicta pena
et ratto et ad quorum et fiat cessio et
large cum fori submissione variacione
judicij et cum renunciacione omnis et
cujusvis appellacionis et per pastum et
pro quibus et obligo et actum in vil
la Alcodij et

Res. Jacobus Clido agricola et Chris
toforus tassa pannipparator dicte
villa habitus

Die ij februarij anno in dexi la sobredita oblo per

p cau.l mi Joan Guernots de voluntat de dit mira
confessant estar pagat dela quantitat en aque
lla contenguda fonch cancellada dela prime
ra linea etc. taliter etc. astum alcodij etc.
presentibus protestibus petro marti et Joa
ne sempere dicte ville habitis —

I. Dito die

Nos Joannes Sentamaria tintorer et theodora
terol conjuges ville Alcodij habitis de certa
scientia etc. cum puti ambo simul etc. vendi
mus et originaliter carricamus vobis Honu
frio serra mercatori ejusdem ville habitis
puti etc. et vris centum solidos regsvalle cen
suales etc. sine laudimio et fatica etc. fran
quos quitios etc. quos imponimus et asecura
mus specialiter et expresse inet super quo
dam troceo terre plantato olivis et aliis ar
boribus sito et posito in termino dicte ville
de Alcoy in partita dicta del Lago prout
confrontatur cum terra Heredum mel
chioris Lloret q.o cum terra Joannis spi cum
terra Andree borrachina cum terra Ho
nufrij ridaura et cum terra francisci ri
daura cum terra michaelis cabanes pres
biteri cum terra Gasparis guer cum ter
ra mathei medina. Et Generaliter etc.
Itaque etc. renunciantes etc. Positos etc. vobis
et vris soluere et respondere promittimus
die vicessimo tercio mensis Januarij uni
ca solucione Primam incipiendo vobis et
vris facere solucionem die vicessimo ter
cio mensis Januarij anni primo venturi
milli sexcentessimi septimi et sic de
inde etc. et nisi etc. incidamus etc. in

penam decem solidorum etc. ratto pasto etc.
Insuper promittimus etc. et juramus etc.
quod non litigabimus etc. neque impetrabimus
etc. sub dicta pena etc. ratto etc. Ad quorum
etc. fiat ex.ria large cum fori submissione
variacione judicij et clausulis assuetis et cum
renunciacione omnis et cujusvis ap
pellacionis etc. per pastum etc. Jam dictos
ytaque centum solidos vobis et vestris ven
dimus cum pasto et condicione sequenti
vel que volem y es nostra voluntat que lo
cent censal y lo censal carregat per
nostron oncle mossen Joan terola vestron pa
re nicholau serra de proprietat de
setanta cinch lliures un sou y quatre
diners y de annua pensio de cent vint
y cinch sous y un diner rebut per lo notar
infrascrit a vint y sis del mes de abril
any mil sis cents y cinch sien primers
per paste en los drets de prioritat y potio
rat a ei en la de sus dita terra obligada
com en qualsevol altres bens de dit
mossen terol o que solien ser de aquell
mobles sehens y semovents que qual
sevol dret y astio que nos altres tin
gam y pugam tenir en los de sus dits
bens de dit mo. terol y terra obligada
de qualsevol manera en sper tanyga
Atque cum omnibus juribus etc. de quibus
etc. et quibus etc. instituentes etc. ponen
tes etc. ad habendum etc. exceptis nisi etc.
sich vobis et vestris dictum censuale ven
dimus etc. precio sexaginta librarum
dicte mo.te quas omnes etc. unde renuncia

mus etc dantes etc Pro ut melius etc pro
mittentes etc et tenemur et teneri volu
mus vobis et vris de firma et legali evic
tione etc ytaque etc et si quas etc yd totum etc
super quibus etc credatur etc Renun
ciantes etc Pro quibus etc obligamus etc
Renunciantes etc beneficijs etc epistole
divi adriani forog vahe etc et omni alij
etc Et Ego dicta Theodora terol virtute
juramenti per me superius presbiti pro
mitto etc et certificata etc Renuncio bene
ficio senatusconsulti velleyani et ydotiqn
etc omni alij etc Retinemus tamen pe
nes nos et vros facultatem luendi et qui
tandi dictum censuale etc ytaque etc fiat
large carta gracie etc Actum in villa
Alcodij etc

Testes Petrus Botella filius dominici pan
norum tector et melchior pasqual
agricola dicte ville habitus

Pcans.

Ex dicto die

fiat apoca de precio dicti censualis vt
qui dicti venditores ipsum habuerunt vo

Cuntatibus suis omnimodis realiter nu
merando et quia etc renunciarunt
etc Actum ut supra etc

Res predisti

Dis to die

Predisti Joannes Sentamaria et Theodora
terol coniuges villae Alcodii habitus origi
nales carricatores preinserti censualis
quia distus Honufrius Serra emptor
premissus dubitat de securitate disti
censualis quam dubitacionem cupiunt
a disto emptore penitus auellere ideo
de certa scientia etc cum pnti etc promis
serunt et se obligarunt disto Honufrio
Serra emptori premisso pnti etc et suis
intra tempus quinque annorum primo
venturorum et a die pnti inanteacon
tinue computandorum omni cum efec
tu dare et assignare in disto censuali
quandam Possessionem francam et qui
tiam etc ad voluntatem vram disti emp
toris in specialem obligacionem disti
censualis alias quod sit casus locus Lucicio
nis et quitamenti disti censualis et quod
possimus compelli ad distum censua
le quitandum ac sicut sentencia defi
nitiua in rem iudicatam legitime
transacta pronunciatum fuisset. Om
nibus dilacionibus etc sub pena decem
solidorum dist. mo. etc qua pena etc
ratto pasto etc fiat ex ria large ut in

carricamento premisso et cum Re
nunciacionibus in carricamento con
tentis pro quibus etc obligarunt etc
Renunciarunt beneficijs etc et mulier
certificata etiam Renunciavit velle
zano dotiq etc et omnia alij et ut Actum
ut supra etc.

Res. Predisti

Die xxiij distorum
mensis et anni

t. c. Ego Nicholaus Serra mercator ville
Alcodij habitus pro solvendis vobis
infro Joanni Sentamaria omnibus il
lis sedecim libris quinq solidis et
sedenarijs per me vobis debitis et
restantibus de compotis internos ha
bitis ideo de certa scientia etc cum pnti
etc do cedo vobis disto Joanni Sentama
ria tintorerio ejusdem ville habitus
pnti etc et vris omnia jura omnesq ac
tiones etc mihi pertinentes et pertinen
tia versus seu contra franciscum gis
bert filium francisci ejusdem ville
habitus ad eastionem consimilium
sedecim librarum quinq solidorum
et sedenariorum partis majoris quantus per ipsum mihi
debere confessa [illegible] Justro recep
to per notarium die xxviij mensis
augusti anni millesimi sexcentessimi quin
ti quibus juribus etc instituens etc po
nens etc ad habendum etc injungens
etc prout melius etc promittens etc et te
neor et teneri volo vobis et vris de fir
ma et legali evistione itaq etc et de

pasto minus fallimenti fiant Largeenic
tio et pastum minus fallimenti etc. Pro qui
bus etc. obligo etc. Actum in villa Alcodij
etc.

Testes. Honufrius marti panniparator
et franciscus civera faber lignarius
dicte ville habitus.

Die xxv mensis Januarij
anno a nat. dni MDCVI

Ego Honufrius matarredona agricola
ville Alcodij habitus de certa scientia etc.
cum pnti etc. confiteor et in veritate re
cognosco me debere vobis Hieronimo vi
cent agricole eiusdem ville habitus absen
ti et vris Se libras reg. val. restantes de
precio cuiusdam panni per me a vobis emp
ti habiti et recepti de cuius bonitate et valore
fui et sum contentus et quia etc. renuncio etc.
quam quantitatem vobis soluere promit
to per totum mensem februarij nunc pri
mo venturum pntisq. anni. Omnibus dila
tionibus etc. sub pena decem solidorum etc.
ratto etc. insuper promitto etc. et iuro etc. q.
non litigabo etc. neq. impetrabo etc. sub dicta
pena etc. Ad quorum etc. fiat ex.ria Large
cum fori submissione variacione iudicij
et cum renunciacione omnis et cuiusuis
appellacionis etc. per pastum etc. Pro qui
bus etc. obligo etc. Actum in villa Alcodij
etc.

Testes Anthonius giner civis et Josephus
perez cursor dicte ville habitus

Die xxviij distorum
mensis et anni

t. c. Nos damianus Clopis pannipparator et
Angela paza conjuges ville Alcody
habitus de certa scientia etc cum pnti etc
ambo simul etc vendimus etc vobis jo
sepho Cloret pannipparatori ejusdem
ville habitus pnti etc et vris quoddam
troceum terre vinee situm et positum
in termino pntis ville in partita del
barranch de la salut confrontatum
cum terra Hieronimi [illegible] molto
cum terra michaellis azuar cum
terra Gasparis verdu cum terra Ludo
nici torregrosa cum terra heredum
Andree aracil tentum et obligatum
ad censum quinquaginta solidorum
mo.te val.t censualium singulis an
nis soluendorum Ludonico jorda
filio inmense marcij vnica solu
cione qui quitari possunt precio
triginta librarum. Hanc autem
vendicionem vobis et vris facimus
cum ingressibus etc atque cum omni

bus juribus etc. precio vel triginta libra
rum distemote quasonnes etc. unde re
nunciamus etc. dantes etc. quibus juribus
etc. instituentes etc. ponentes etc. ad ha
bendum etc. receptis etc. nisi etc. pro ut me
lius etc. promittentes etc. et tenemur et
teneri volumus vobis et vris de firma et le
gali euistione etc. ita quod etc. fiat euistio lar
ge etc. una cum omnibus damnis etc. super
quibus etc. credatur etc. renunciantes etc.
pro quibus etc. obligamus etc. renunciantes
beneficijs diuidendarum actionum etc. epis
toledini adriani ac foro vall. etc. et omni
alij etc. et ego dicta Angela paya juro etc.
cujus virtute promitto etc. et certificata
etc. renuncio beneficio senatus consulti
velleyani et dotis etc. et omni alij etc. Actum
in villa Alcodij etc.

Tes. franciscus llopis pannorum tonsor
et petrus reig pannorum tector diste
ville habitus.

3 dis to die

fiat apoca de disto precio habito et recepto
hoc modo vel quod de voluntate distorum ven
ditorum dictus emptor ipsum penes se re
tinuit et retinet ratione supradicti cen
sualis et quia etc. renunciarunt etc. Ac
tum ut supra etc.

Tes. qui supra

Die nono mensis februarij
anno a nat. dni MDCLVI

Com a cascu sia licit y permes ans y apres
de hauer fet son ultim y darrer testament
fer e ordenar sos codicils y en aquells dis

pondre corregir y millorar segons que
plau a cascu Ene per amor de aço sapien
tots com yo Elena berenguer vinda de
luis diago de la vila de Alcoy habitz pen
sant noy haya cosa mes certa que la mort ni
mes yncerta que la ora de aquella per
la qual raho tota sauia persona etz es
tant bona sana de mon cos en mon bon
seny y recort tenint la memoria ynte
gra e la loquela yntelligible clara
y manifesta Recordantme hauer fet
mon vltim y darrer testament en po
der del notz de yus escrit en vint y sis
dies del mes de juliol del any mil
sis cents y cinch ene ab lo qual e dis
post e ordenat de mi e de mos bens segons
en aquell se conte et ynteralia Re
cordantme hauer dispost e ordenat
en la clausula de la herencia vn paste
vincle y condicio y es que quant que
quant ma filla gnisabet yago don
zella es casas y de eas lo estat de don
zella en tal cas aquella sols se po
gues dotar y pendre de mos bens en
contemplacio de matrimoni o yn
gres de religio cent lliures de mone
da valenciana a fer de aquelles a ses
voluntats y lo restant de mos bens
hagues de distribuir en ferbe per la
mehua anima y de mon marit y de
tots fels defunts en la parrochia de

Capūt vila enles obres pies que li pare
gues ara corregint dita clausula de
herencia perlos respestes ami ben vists
Reuoque dit paste y condicio de sus
yncertat y scrit y vull y man que
dita ma filla y sabet yago sia here
ua propria vniuersal y encara gene
ral perdret de yustitucio de dits bens
y herencia mia sens yntervallo ningu
a fer de aquells ases propries pla
nes e liberes voluntats com a cosa pro
pia com tal sia ma expressa volun
tat. Totes les altres coses enlo dit
mon testament dispostes e ordena
des e als pnts meus codicils no contra
ries vull e man que resten en sa for
ça e valor. Aquestos son etc. Actum en
la vila de Alcoy etc.

Presents foren per testimonis etc.
Pere mira y pere garrigos abaca
dors y nofre serra mercader de
dita vila habitz los quals yntter
rogats etc. diceren que si nome
nant etc. hyo dit not y conegui
a tots molt be.

Die et mensis februarij
año anat.l dni MDCvj

Ego Ludovicus mixo pannorum tector
ville Alcodij habitus de certa scientia
et cum pnti et confiteor et in veritate
recognosco me debere vobis Grabielli
serrano mercatori civitatis Alicantis
habitus absenti et et vris tres libras
sedecim solidos reg. vall. restantes de
precio de canem per me a vobis empti
de cuius bonitate fui et sum contentus
Et quia et renuncio et quam quidem
quantitatem vobis soluere promitto die
sine festo sancti Joannis mensis Junij
nunc primo venturi pntisq. anni omni
bus dilacionibus et sub pena decem soli
dorum et ratto et insuper promitto et
et juro et quod non littigabo et neq. im
petrabo et sub dicta pena et ratto et
Ad quorum et fiat expria large per
curiam just. pntis ville Alcodij tan
tum et cum renunciacione omnis et
cuiusuis appellacionis et per pastum et
proquibus et obligo et Actum in villa
Alcodij et
Zeb. Josephus falco sartor et Petrus
mira tonsor dicte ville habitus

p. cans.

die quinto mensis Marcij
año anat. dñi MDCVI

Nos bartholomeus sempere et cosma sempe
re eius filius agricola villa Alcodij habitus
de certa scientia et cum pnti et ambosi
mul et confitemur et in veritate recog
noscimus nos debere vobis francisco mira
pannipatatori eiusdem villa habitus absen
ti et vris decem et septem libras regn
vall. de precio cuiusdam panni catorze
pardo pennos a vobis empti habiti et re
cepti de cuius bonitate et valore fuimus et
sumus contenti et quia et renunciamus
et quam quidem quantitatem vobis
et vris soluere promittimus die sine
festo sancti Joannis mensis Junij nunc
primo venturi pntisque anni omnibus
dilacionibus et sub pena decem solidorum
et ratto pasto et insuper promittimus
et iuramus et quod non littigabimus et
neque impetrabimus et sub dicta pena
et ratto et ad quorum et fiat execu
toria large cum fori submissione varia
cione iudicij et cum renunciacione om
nis et cuiusuis appellacionis et perpac
tum et pro quibus et obligamus et

renunciantes beneficijs etc et omnialij
etc Actum in villa Alcodij etc. —
Ret. didacus garcia tonsor et josephus
perez cursor dicte ville habitus. —

Scanf.

Die eij distorum
mensis et anni

Ego Joannes sentamaria tintorerius vil
le Alcodij habitus ut et tanquam cessionarius
nicholai serra pro ut de mea cessione cons
tat instro per notarium infrum recepto die
vicessimo tercio mensis januarij nunc
proxime elapsi pro soluendis vobis in
frascripto Martino terol omnibus illis
sedecim libris quinque solidis et sede
narijs reg. vall. per me vobis debitis de
compotis internos habitis ideo de certa
scientia etc cum pnti etc do cedo vobis
dicto Martino terol notario ville cocentayne
habitus absenti etc et vris omnia jura
omnesque actiones etc mihi pertinentes
et pertinentia cum prechalandato ces
sionis instro contra franciscum gisbert
filium francisci ville de Alcoy habitus
ad reactionem consimilium sedecim
librarum quinque solidorum et sede

1. partis majoris quantis
denariorum per ipsum dicto nicholao ser
ra debere confessa instro recepto per
notis infrum die vicessimo octavo men
sis augusti anni millesimi sexcentessimi
quinti quibus juribus etc instituens etc
ponens etc ad habendum etc injungens
etc prout melius etc promittens etc et te
neri volo vobis et vris de firma evictione
ita quod etc et de pasto minus fallimenti etc fiant
large evictio et pastum minus fallimenti etc
pro quibus etc obligo etc Actum in villa
Alcodij etc.
Tes. Jacobus Clido et Melchior pasqual
agricole dicte ville habitis.

Die xj mensis aprillis
anno a nat. dni MDCvj

t.c. Sit omnibus notum quod ego Joannes gnier notis
infrus ville Alcodij habitis scienter et
gratis confiteor et in veritate recognosco
vobis fratri laurentio lido presbitero boce
rio conventus sive monasterij virginis
marie de valldigna ordinis divi bernar
di in dicto conventu residenti pnti et
vris quod dedistis et solvistis mihi ego quod a vo
bis dicto bocerij nomine habui et recepi vo
luntati mee omnimode realiter nume
rando centum triginta duas libras
quatuordecim solidos reg. val. de pre
cio terdecim caficiorum frumenti per
me vobis venditi die septimo et decimo
nono mensis marcij nunc proxime
elapsi vel nonem caficiorum adra
cionem decem librarum et unius solidi

per Josephum reig a nunculum vrum mihi
vendite instro recepto per Paschasium pe
rez notarius certo sub chalandario y deo dicto
nore de certa scientia et cum puti et doce
do et vobis dicto Andree reig agricole
ejusdem ville habitus puti et et vris
omnia jura et actiones mihi dicto nore per
tinentes et pertinentia contra melchiore
castello et eleonorem sirvent conjuges ori
ginales carricatores Josephum perez
~~Hieronimum perez ejus filium~~ et vin
centam perez principales obligatos vi
duam Joannis climent franciscum soler
filium damiani Joannem sirvent ville
serone habitus et pocessores specialium
obligacionum infri censualis et con
tra quoscunque alios pocessores specialium obligacionum disticen
sualis exceptis pocessoribus duorum
troceorum terre sitorum et positorum
in termino dicte ville serone in par
tita de bugaya cum sua parte de casa
y corral confrontatorum unus el
una parte cum terra Hieronimi castello
cum terra filiorum et heredum vincen
tij castello cum terra michaellis mon
llor Alterius vero confrontatur cum
terra distorum heredum vincentij cas
tello cum terra filiorum et heredu
michaellis castello et cum montibus
regijs et exceptis pocessoribus alius
trocei terre siti et positi in dicto ter
mino et partita en la fora de la guila
vel del marge de la carrasca gran
de alli amunt partint ables terres

noues confrontati cum terra disti Hie
ronimi castello et cum torrente del Agui
la specialium obligacionum disti censualis
ad erationem consimilium centum et
viginti librarum per distos carricatores
principales obligatos et processores
debitarum de pensionibus finitis et
debitis in illis tercentis sexaginta
sex solidis et octo denarijs censualibus
per distum Melchiorem castello filium
Hieronimi et Leonorem sirvent vendi
tis et originaliter carricatis Josepho pe
rez certo nomine instro recepto per tho=
mam aracil notarius die vicessimo nono
mensis augusti anni milliquingen
tessimi octuagessimi octavi. Postea ve
ro distus Josephus perez et vicenta
perez conjuges vendiderunt distum
censuale vincentio Ysles constitu
entes se principales carricatores in
ipso instro recepto per franciscum moullor
notarius die decimo octavo mensis octobris
anno milliquingentessimi octuagessi
mi noni quibus juribus et institutis
et ponens et ad habendum et injun
gens et prout melius et promittens
et et teneri volo vobis et vestris de evistio
ne et ~~[illegible]~~ et de pasto minus falli
menti et fiat large evistio et minus
fallimentum et de omnibus dam
nis et eroquibus et obligo et ac Actum
in villa Alcodij et —
Zes. Joannes Semperecinis et Andreas
moullor tonsor dicte ville habitus —

dela pnt vila y a Joseph lloret cunyat nostre dela
pnt. vila habits als dos ensemps y a cascu de per
si per mort nolencia o altre just impediment
del altre donant los tot lo poder necessari que
a semblants marmessors se sole acostuma
donar pera pendre de nros bens y aquells
vendre y del preu fer y complir les coses
per nres animes de jus ordenadores ——

Enapres Recomanant les nres animes quant
de nros cosos seran separades aqui les ha
creades de legim sepultura a dits nres cosos
en lo vas dels yordans lo qual esta construhit
en la confraria dela assumptio de nra se
nyora dela pnt vila y que cascu de dits
nres cosos lo dia del soterrar sia acompa
nyat de cinch capellans ab lo vicari fins
dita sepultura y ens sia dita vna missa
de requiem cantada ab diaca y sots diaca
ab ses ofertes a cascu de dits nres cosos —

Item volem y manam que per dits mar
messors sien fetes dir y celebrar per nres
animes quarantahuit misses resades
en los altars y en les esglesies seguents
coes vint y quatre per anima de cascu de
nos altres primo en lo altar major
dela parrochia dela pnt vila sis misses
en lo altar del sanct crucifici de dita par
rochia sis en lo altar de nra senyora
del Roser de dita parrochia sis en lo al
tar de sent frances de dita parrochia sis
en lo altar de les animes de dita parro
chia sis en lo altar major del conuent
de sent agosti dela pnt vila sis en lo
altar de nra senyora de gracia de dit con
uent sis en lo altar de les animes de dit
conuent sis ab paste empero expres
y no de altra manera que dits cape

Clans y frares tinguen obligacio de dir
dites misses dins cinch dies apres de la fi
de cascu de nosaltres sino donam facultat
a nostres marmessors que les puixen fer
dir en altra part ahon ben vist los sia lo
mes prest que es pora fer pera efestuar y
complir nres sepultures y pagar la cha
ritat de dites misses volem que de nres
bens sia presa la quantz necessaria

Item volem y manam que tots nres deutes
sien pagats etc

~~En tots los altres bens~~

Item donam leixam y llegam nosaltres dits
testadors lo hu al altre y laltre al altre lo
vsufruyt de tots nros bens y herencia ad yn
nicem et vicissim a fer lo que sobreuiura
durant sa vida a ses propries planes e libe
res voluntats com de cosa propria aco de
clarat que yo dit esteue esteue y orda dexe
lo vsufruyt de tots mos bens y herencia a la
dita Guisabet mataix muller mia durant
sa vida viuint empero casta y sens marit
y no de altra manera

Item volem y es nra voluntat que si per
cas qualseuol de nosaltres dits testadors
vengues en tal estrem y tanta necessitat
tingues que no pogues supportarla subue
nirla ni socorrerla ab la renda del vsu
fruyt de dits nres bens y herencia en tal
cas quant que quant sia volem que puia
pendre y vendre qualseuols proprietat
o proprietats de dita nra herencia per re
mediar aquella quantes conuinga ven
dre fins tant sia remediada dita necessi
tat e aco sens contradistio de ningu de
nros herens segons que nunch pro tunch
de dita proprietat o proprietats no ne fem

donacio lo hual altre y laltre alaltre
ad ymuicem et vicissim com a cisia nos
tra voluntat —
En tots los altres bens nostres y de cascu de
nosaltres mobles e ymmobles sehens y
semouents deutes drets y assions nres y a
cascu de nosaltres pertanyents e perta
nyer podents e deuents luny prop ara
o en lo esdeuenidor per qualsevol titol
causa via manera e raho hereus nos
tres propris a nosaltres y a cascu de nosal
tres vniuersals y encara generals fem
e ynstituhim a Nicholau Jorda Guisabet
Jorda y Jusepha Jorda fills nostres per
dret de ynstitucio de tal manera que de
dita nra herencia sen faça dos parts e guas
y la vna prenga lo dit Nicholau Jorda
y laltra es repartix quen los dites gui
sabet y Jusepha migerament a fer
de dites parts cascu a ses planes e libe
res voluntats com de cosa propria ab pac
te empero que si cas fos que ~~[illegible]~~
~~me tornas a parir~~ y o dita Guisabet
mataix tornas a parir altre fillo fills
homens o dones del dit esteue Jorda
volem y es nra voluntat que en tal
cas se faça de nres bens y herencia tan
tes parts quants seran los fills y cas
cu prenga sa part a fer de aquella
a ses propries planes e liberes volun
tats com de cosa propria Aquest es ets
fet en la vila de Alcoy etc
Presents foren per testimonis a les di
tes coses Agosti Brotons y Andreu
aracil Lauradors y Jusep Lloret
perayre de la vila de Alcoy habits

los quals ynterrogats etz diceren que si
etz eyo dit notz conegui a tots molt be

Ppne

Die eedem mensis Junij
anno a nat. dni MDCVI

Ego franciscus botella dictus de bugaya
villae Alcodij habitus de certa scientia et
cum pnti et facio constituo et prem
meum certum et ytaque et vos vincen
tium verdu filium petri villae Alcodij ha
bitatorem absentem et vbi ad nomine meo
et prome petendum habendum recipien
dum et recuperandum habuisseque et re
cepisse confitendum a quibusuis per
sonis corporibus collegijs et vniuersi
tatibus omnesque et quascunque pecunia
rum quantitates pensiones censua
lium et violariorum et ynteresse de
bitoriorum mihi per quasuis perso
nas corpora collegia et vniuersitates
debitas seu debendas res raupas mer
cantilia et alia quevis bona mihi quo
cunque nomine titulo siue causa pertinentes
et pertinentia et de hijs que habueri
tis et receperitis apocas et facien
dum et depositas seu de cetero depo
nenda a quibusuis curijs tabulis siue
tabularijs leuandum et fideiussores
iuris et tornatoris vt moris est dandum
et et eos yndemnes seruare promi
tendum et et pro yndemnitate eo
rum bona mea obligandum et et
de dictis lenamento fideiussione et
yndemnitate quecunque iustra ynposse
cuiusuis notis faciendum et Item
ad nomine meo et prome coram quibuscunque
iudicibus et comparendum et ybi
de iuribus meis allegandum et et
Generaliter et promittens et pro qui

ad litteras
large cum
posse substi
tuendi et

bus etc obligo etc Actum in villa Alcodij
etc. Tes. Andreas castello et Joannes
Spinos dicte ville habitz.

Z dicto die Z

Ego franciscus botella dictus de bugaya ville
Alcodij habitz de certa scientia etc cum pnti
etc vendo etc vobis Grabielli brotons agri
cole eiusdem ville habitz pnti etc et vris
quoddam trocum terre francum et qui
tium situm et positum in termino pntis
ville in partita dicta del toscar al Riu
dels molins confrontatum cum terra
Josephi miralles cum terra Genesij mira et
cum terra Ludovici sempere dicti lo Rich et
cum flumine del molinar
Hanc autem vendicionem vobis et vris facio
cum onere cuiusdam censualis proprie
tatis triginta librarum anno quolibet
soluendi clero et presbiteris ecclesie
parrochialis pntis ville et cum pacto
quod tenearis soluere dicto clero omnes pen
siones in dicto censuali et porrata de
bitas vsq in pntem diem et cum ingressi
bus et egressibus etc atque cum omnibus aliis
iuribus etc de quibus etc et quibus etc ins
tituens etc ponens etc ad habendum etc
exceptis clis etc nisi etc Sich vobis et
vris dictum trocum terre vendo pre
cio vlt quinquaginta librarum reg valle
quas omnes etc unde renuncio etc dans
etc prout melius etc protestor tamen quod
nolo teneri de euictione vlla nisi pro fac
tis meis propriis etc pro quibus etc obli
go etc Actum in villa Alcodij etc
Tes predicti

Dicto die

fiat apoca de dicto precio habito et re
cepto hoc modo vt. quod dictus brotons de vo
luntate dicti venditoris penes se reti
net triginta libras racione proprie
tatis dicti censualis reliquas vero
dictus venditor habuit realiter nu
merando et quia etc renunciauit etc
Actum vt supra etc.
Ts. predicti

Die e vnij mensis Julij
año a nat. dni MDCVI

Ego Angela espinos veor. vxor Infri francisci
sentamaria ville Alcodij habitis de
certa scientia etc cum presenti etc facio cons
titutio etc procuratorem meum certum
etc itaque etc vos dictum franciscum senta
maria virum meum eiusdem ville ha
bitatorem presentem etc vt ad nomine meo
et prome letendum habendum recipi
endum et recuperandum omnes et
quascunque pecuniarum quantitates
pensiones censualium et violario
rum et interesse debitoriorum mihi per
quasuis personas corpora collegia et vni
uersitates debitas seu debendas res
raupas mercantilia et alia quevis
bona mihi quocunque nomine titulo sine
causa pertinentes et pertinentia et de
hijsque habueritis etc apocas etc facien
dum etc deposita quecunque et de cetero
deponenda a quibusuis curijs tabulis
et tabularijs leuandum etc fide iusso
res quoscunque de restituendo vt moris

est dandum etc et eos yndemnes seruare
promittendum etc et pro eorum yndem
nitate bona mea obligandum etc et de
distis leuamento et yndemnitate quecunq
instra ynposse cuyusuis notc faciendum
etc. Item ad nore meo et prome coram
quibusuis yndicibus etc comparendum
etc et ybi de yuribus meis allegandum
etc et generaliter etc promittens et obli
gans etc Actum in villa Alcodij etc.

Zes. Josephus sancho et gaspar mar
tines dicte ville habitc

Die eejdistorum
mensis et anni

Ego Andreas serra panniparator ville
Alcodij habitc pro soluendis et paccandis
vobis Infro Andree carbonell fabro ligna
rio omnibus illis decem et septem libris
regs valle per me vobis debitis de precio
cuyusdam panni per me a vobis empti
de cuyus bonitate fui et sum contentus et
quia etc Renuncio etc ydeo de certa sci
entia etc cum pnti etc do cedo etc vobis
dicto Andree carbonell eyusdem ville
habitc pnti etc et vris omnia yura et actio
nes etc mihi pertinentes et pertinentia
contra franciscum ferrandis filium ni
cholai panniparatorem eyusdem ville
habitc ad ea actionem consimilium
decem et septem librarum per ypsum
mihi debere confessarum de precio
cuyusdam catorze blanch quodam

chirographo per michaellem de la tassa
scripto die vicessimo septimo mensis
decembris anni MDCV. Hanc autem ces
sionem vobis et vris facio cum iuribus
cuiuscunque elecutionis per me contra
dictum ferrandis instate per curiam
iust. pntis ville quibus iuribus etc. ins
tituens etc. ponens etc. ad habendum etc.
iniungens etc. prout melius etc. promit
tens etc. et teneor de euictione et teneri
volo atque de minus fallimento ita quod etc.
fiant euictio large et pastum minus
fallimenti etc. pro quibus etc. obligo etc.
Actum in villa Alcodij etc. ——

Res. Petrus aitz et Alphonsus guerau
panni paratores eiusdem ville
habitus.

Iuxta

Die VIIJ mensis Augusti
anno a nat. dni MDCVI

Ego Petrus serra filius Andree studens
ville Alcodij habitus de certa scientia etc.
cum pnti etc. facio constituo etc. procu
ratorem meum certum etc. ita quod etc.
vos dictum Andream serra panni
paratorem patrem meum eiusdem
ville habitus pntem etc. vl. ad noie meo
et prome vna vobiscum et in solidum
vendendum etc. quibusuis personis
vno contractu vel pluribus tot solidos
mote val. censuales etc. sine laudi
mio etc. quos volueritis et inuenire
poteritis in tro gracie de luendo me
diante pro precio seu precijs quibus

cum distis emptore seu emptoribus me
lius concordare poteritis Ita tamen q̄ pre
cium seu precia sine proprietates eorum
sumam quinquaginta librarum dicte mo.te
non excedat franquos etc et quos onerare
possitis specialiter et expresse. Primo in et
super quodam trocco terre vinee sito et
posito in terminio p̄ntis ville in partita
dicta de Penella al barranch de cacho
confrontato cum terra Gasparis Jorda
cum terra Josephi Yrles cum terra Joan
nis perez cum terra Gasparis llazer cum
terra ludovici sentamaria cum terra hie
ronimi molto itinere de la serreta de
penella medio cum terra ludovici torre
grossa cum terra vidue natalis verdu
Item super quadam domo mea sita et
posita in p̄nti villa in vico del forn del
balle confrontata cum domo vidue mi
chaellis pons cum domo francisci pasqual
et a tergo cum vico sancti sepulcri et ge
neraliter etc Itaq etc ~~[illegible]~~ et ipsos
annis singulis solvere promittendum
una vel pluribus solucionibus positos etc
sub pena vobis benevisa Ad quorum etc
fiat eo.ria large cum fori submissione varia
cione Judicij et cum renunciacione om
nis et cujusvis appellacionis etc perpac
tum etc Item ad promittendum et ju
randum etc q̄ non littigabo etc neq impe
trabo etc sub dicta pena etc ratto pasto etc
et de predictis omnibus supra et infris
instrum quodcunq faciendum opportu
num cum omnibus clis assuetis jura

mea cedendum et de quibus et quibus
et emptorem procuratorem vel in rem
propriam instituendum possessionem
disti censualis tradendum et nomine suo
teneri confitendum ad habendum
et exceptis et nisi et prout melius
et melioramenta dandum precium
vendicionis disti censualis seu census ha
bendum ac habuisse confitendum et
a pocas faciendum et exceptioni vendi
cionis non fasti pecunie non numerati
renunciandum de euistione tam sim
plici quam expressa teneri promittendum
et omnia alia pro securitate disti empto
ris necessaria faciendum et propre
distis et bona mea mobilia et obligan
dum et beneficijs quibus indendarum
actionum et epistole diui adriani legis
ac foro vall. et et omni alij et renun
ciandum retinendo facultatem et
graciam luendi distum censuale
quando voluero restituendo et et
generaliter et. Item ad nomine meo et
pro me promittendum distis emptori seu
emptoribus vobiscum contrahentibus
dare illis quandam aliam specialem
obligacionem preter eas per vos assig
nandas in disto censuali francam et
quitiam in duplum equiualentem cum
complemento omnium titulorum
ad voluntatem distorum emptoris
seu emptorum et hoc intra tempus
vobis beneuisum alias lapso disto termi
no sit casus et locus luhicionis et quita

menti disti censualis cum ecclesia et om
nibus clis in similibus promissionum
instris aponi solitis et renunciacionibus
necessarijs in eta stillum notarij receptoris
cum obligacione etiam omnium bonorum
meorum. Item ad nomine meo et pro me
promittendum cuicunque persone seu per
sonisque se obligauerint et principalem
obligacionem fecerint una vobiscum in
disto censuali seruare eas et suos bona qui
sua indemnes et indemnia ante dam
num in damno et post damnum lucrecq
et quitare distum censuale intra tempus
distis personis benevisum et interim
soluere pensiones et rattas usque in diem
quitamenti disti censualis debitas et
decursas cum ecclesia et omnibus clis promis
sionibus renunciacionibus in similibus
indemnitatum instris poni solitis et ne
cessarijs in eta stillum notarij receptoris et
hoc etiam cum obligacione omnium bonorum
meorum mobilium etiam ac cum libera
et generali administracione faciens
omnia circa predicta necessaria et oppor
tuna ac si ego personaliter adessem et
ad litteras large cum posse substituendi
etiam et generaliter etiam promittens etiam pro
quibus etiam obligo etiam. Actum in villa Alcodij
etiam

Petrus Clopis estudans et Petrus ver
du filius gasparis disti villa habitus

Die 8 augusti anno a[illegible]
dni [illegible] de [illegible]

Ego Angela Irles vero quesum Josephi
silvestre civitatis Murcie habitus tam nomine
meo proprio quam uti altera ee heredibus

Alduncie Irles prout de mea herencia
constat Instro per Petrum Pellicer notarij
recepto die decimo sexto mensis decem
bris anni MDLXVIIII de certa scientia
et cum presenti et facio constituo et procu
ratorem meum certum et Itaque et vos
xpistoforum Irles agricolam ville Alco
dij habitis presentem et vlt ad nomine meo et
pro me distis nominibus petendum habendum
recipiendum et recuperandum habuis
seque et recepisse confitendum omnes et
quascunque peccuniarum quantitates pen
siones censualium violariorum et interes
se debitoriorum mihi per quasuis personas
corpora collegia et universitates debitas
seu debendas res raupas mercantilia
et alia quevis bona mihi quocunque nomine
titulo sive causa pertinentes et pertinen
tia et de hijs que habueritis apocas et faci
endum et deposita a quibusuis curijs le
vandum et confessiones promissiones
et obligaciones faciendum et fideiusso
res et tornatores curie dandum et eos
indemnes servare promittendum et
et pro eorum indemnitate bona mea
obligandum et Item ad nomine meo et
pro me coram quocunque Judice eclesias
tico comparendum et ibi quascunque de
cummunicationes instandum sive car
telle de vel racione et causa inveniendi
quis recepit seu quis habeat instra
nubcialia facta inter distam Aldun
ciam Irles et Joannem terol ejus se
cundum virum et ut possint reperiri
et inveniri alia quecunque bona heren
cie ipsius fiatque ad lites large cum

Secundus quinternus Prectotolij mei Joannis Giner
nottarij de Anno a nat. dni Millo seccentessimo secto

posse substituendi etc et Generaliter etc Promit
tens etc Pro quibus etc obligo etc Actum in villa
Alcodij etc.

Tes. Antonius giner civis et Josephus vanyo
agricola dicte ville habitus

Die xvj mensis Augusti
año a nat. dni MDCvj

Ego Joannes pastor pilaterius ville Alcodij
habitus de certa scientia etc cum pnti etc
confiteor et in veritate recognosco me
debere vobis Elene berenguer vidue ludo
vici yago ejusdem ville habitus absenti
etc vris decem et novem libras quin
decim solidos reg. val. de precio cujus
dam setze pardo cruu per me a vobis empti
habiti et recepti de cujus bonitate fui et
sum contentus et quia etc Renuncio etc
quam quidem quantitatem vobis solve
re promitto die nat. dni nri Jesuchristi
nunc primo venturi Anni Millesimi sec
centessimi septimi Omnibus dilacionibus
etc sub pena decem solidorum etc ratto pasto etc
insuper promitto et juro etc quod non litigabo etc neque
impetrabo etc sub dicta pena etc ratto etc Ad
quorum etc fiat ex.ria large cum fori submissio
ne variacione judicij et cum renunciacione
omnis et cujusvis appellacionis etc per pac
tum etc Pro quibus etc obligo etc Actum in villa
Alcodij etc

Tes. Petrus botella textor pannorum et fran
ciscus verdu dicte ville habitus

Die xxij mensis Augusti
año a nat. dni MDCvj

+C. Ego Josephus sempere agricola ville Alcodij
habitus ~~[illegible]~~ tanquam alter ebus tutoribus et curatoribus filiorum et he
redum bonorum omnium et jurium que quo fue
runt Ludovici sempere fratris mei probt de
dista mea fratelam et cura constat cum astis contin
tis in pede cujusdam scripture coram justi
diste ville Alcodij posite registrateque sub li
bris sue curie sub kalandario decimi quin
dici mensis aprillis anni M D LXXXVj eo
mine de certa scientia etc cum pnti etc facio con
tituo etc procuratorem meum certum et
itaque etc vos Damianum valor filium Joseph
agricolam ejusdem ville habitus pntem et
vtr ad nomine meo et pro me disto tutori
et curatorio noie petendum habendum re
cipiendum et recuperandum omnes et qua
cunque peccuniarum quantitates, res raupas,
lidatas distis minoribus filijs disti Ludovici
sempere vti heredibus Ludovici sempere fra
tris eorum quem interfecerunt interim
~~et baronia~~ ville de Elig ~~debitas~~ et in posse
justi ejusdem ville depositas seu in posse
cujuscunque persone diste ville de Elig et de
hijs que habueritis et receperitis etc confessio
nes promissiones et obligaciones in posse cujusvis faciendi
etc fidancias et tornatores curie si forsan
in ejus curia disti justi fuerint depositate
dandum etc eosque indemnes servare pro
mittendum etc et pro indemnitate eorum
bona ~~mea~~ et dicte tutelle et cure obligandum etc fiatque circa pre

dista ad omnes lites large et cum posse substi
tuendi et promittens et obligans et Astum
in villa Alcodij et
Res. Petrus ferrer et franciscus botella
diste ville habitz

Die secundo mensis septembris
anno a nat. dni MDCbj

Sit omnibus notum quod nos Gaspar nauarro
et Josepha nauarro conjuges ville bocayrent
habitz scienter et gratis ambo simul et confi
temur et in veritate recognoscimus vobis Gas
pari bonanat agricole ville Alcodij habitz
pnti et vris quod dedistis et soluistis nobis nosq
a vobis habuimus et recepimus voluntati nre
omnimode realiter numerando viginti
quatuor libras reg val. et raupas perme
distam Josepham nauarro lucratas in toto
et quocunq tempore quo in domo et seruicio
vro permansi et quia et renunciamus
et Astum Alcodij et
Res. Petrus monllor ville Alcodij et
franciscus molina ville bocayrent res
pective habitz

Die sexto distorum
mensis et anni

t.c. Ego Blasius pasqual ciuis ville Alcodij
habitz de certa scientia et cum pnti et
facio constituo et procuratorem meum
certum et ita quod et vos Andream gis
bert ciuem ejusdem ville habitz absen

temetq vt ad noīe meo et pro me coram
quibusuis iudicibus tam eclesiasticis q̄ se
cularibus comparendum etq et ibi de iuri
bus meis causis et questionibus interme
ee vna et alias quasuis personas ee altera
partibus motis et de cetero mouendis ins
tandum et partem legitimam faciendum
etq fiat ad littes large cum posse substi
tuendi etq et generaliter etq promittens
etq obligans etq Actum in villa Alcodij
etq
Tes. Andreas monco et Estephanus
valor dicte ville habitq

Die xxx mensis septembris
anno a nat. dni MDCVI

Nos Luisa torregrosa vidua Augustini mon
llor tam noīe meo proprio q̄ vt et tanq̄ heres
vniuersalis bonorum omnium et iurium que
q̄o fuerunt Augustini monllor pro vt de mea
herencia constat instro per Petrum pellicer
notq recepto die vicessimo nono mensis
aprillis anni Milli quingentessimi nona
gessimi septimi. Ludouicus torregrosa et
vicenta monllor conjuges et Elisabet mon
llor domicella ville Alcodij habitq pro lu
hendis et quitandis francisco Rico ville
de onil omnibus illis centum sexaginta
sex solidis et octo denarijs censualibus anno
quolibet soluendis die quarto mensis de
cembris et qui per nos fuerunt venditi

et originaliter carricati precio centum libra
rum. Item pro re et pro soluendo et [illegible] in capi
quidam [illegible] Ludouico Semper [illegible] filio Jacobi
[illegible] quodam censuale proprietatis
[illegible] librarum et pensionis
octuaginta [illegible] solidorum et quatuor
denariorum et soluendo dicto Semper
quandam pensionem [illegible] dicto
censuali [illegible] mense septembris
Item pro re et Johanne [illegible] et capel
lano eiusdem ville Alcodij quoddam cen
suale proprietatis [illegible] librarum et
pensionis octo solidorum et soluendo quan
dam pensionem finitam die [illegible] no
[illegible] mensis septembris [illegible] censuali
conuenimus vobiscum de vendicione iusta
stagetis et vt successoris et precedentibus
Igitur pactis predictis et nullo alio actu in
termediato de certa scientia et cum [illegible]
et omnes simul et quilibet nostrum per se
et insolidum vendimus et vobis Anne
valor vidue Francisci Torregrosa absenti
et vestris quoddam trocium terre si
tum et positum in termino ville
in partita del [illegible] major ala mas
carella [illegible] franchum [illegible] con
frontatur scilicet cum terra Michael
lis Cabanes presbiteri [illegible] dela
mascarella medio cum terra vidue
Joannis Blanquer cum terra Christo

Fori monllor cum terra Petri botella cum
terra Andree monllor cum terra Josephi
canceller presbiteri cum terra Hieroni
mi molto partim vero tantum subdi
resto dominio beneficiati beneficij insti
tuti in eclesia pntis ville Alcodij sub
invocatione sanctissimi corporis xpi
confrontatum ad ius laudimij et fatie
et cum toto alio pleno iure emphiteotico se
cundum forum valle etc confrontatum
cum itinere del barranch del sint et cum
terra disti Hieronimi molto semita vici
nali media et cum supradicto horto franco
Hanc autem vendicionem dicte terre
vobis et vris facimus cum duabus oris
aque ex riguo de benizardo atque cum
ingressibus etc et cum omnibus alijs iu
ribus etc de quibus etc et quibus etc
instituentes etc lonentes etc ad haben
dum etc e exceptis clis etc nisi etc Sic
vobis et vris vendimus dictam terram
precio vl. centum se eagnita quinque
librarum undecim solidorum et qua
tuor denariorum reg valle quas omnes
etc unde renunciamus etc dantes etc
prout melius etc promittentes etc et
tenemur inde ac teneri volumus vobis
et vris de firma et legali evistione etc
itaque etc ac de omnibus damnis etc su
per quibus credatur etc renuncian

tes etc et propredistis etc obligamus etc
Renunciantes beneficijs dividendarum
actionum etc legiq ac foro vahe etc et om
nialij etc Insuper nos diste luisa torre
grosa et vincenta monllor et elisabeth
monllor juramus ad dominum deum etc
et virtute jam disti juramenti promit
timus etc et certificate etc Renunciamus
beneficio senatus consulti vellezani etc
dotiq etc omnialij etc Actum in villa
Alcodij etc.

Ts. Augustinus Ximeno filius Augus
tini et Rochus garcia xanni paratores
diste ville habitis

Disto die

Fiat apoca de disto precio habito et recep
to hoc vlt modo quod dista emptrix de volun
tate distorum venditorum ipsum penes
se retinuit et retinet causis et racioni
bus in principio diste vendicionis ex
pressis et quia etc Renunciarunt etc
Actum ut supra etc

Ts. qui supra

Disto die

Ego luisa torregrosa vidua Augustini
monllor ville Alcodij habitatrix de
Juribus meis ad plenum instruista et quia
sic volo et mihi placet non industa se
dusta nec machinatione aliqua circum

uenta sed bono animo et spontanea volun
tate de certa scientia etc cum presenti
etc renuncio in vos Homifrium torregrosa
nepotem meum filium francisci torregro
sa fratris mei ejusdem villae Alcodis ha
bitatorem pro tempore etc omnia et quecumque
jura mihi quomodocumque et qualiter
cumque pertinentia in bonis et herencia
Joannis torregrosa fratris mei et disti
patris vri quam quidem renunciacionem
vobis facio cum omnibus suis juribus etc
de quibus etc et quibus etc institu
ens etc ad habendum etc e eccep
tis etc nisi etc prout melius etc
dans etc promittens contra pre
sentem renunciacionem ullo
unquam tempore non venire etc et
pro predictis etc obligo etc actum
in villa Alcodis etc

Ses. Augustinus ximeno filius
augustini et Rochus garcia
panniparatores diste ville
habitus

ontanea volun
im presenti
sium torregrosa
inigi torregro
Alcocisa
et quecumq
et qualiter
et herencia
renunciacionem
juribus et
instituti
n et excep
elius et
pre
ello
ure et et
et
tum
ximenes filius
lius garcia
te ville

Die primo mensis octobris
anno a nat[ivitate] d[omi]ni MDCV

Ego Joannes garsia garrigues arator ville Alco
ay habitator certa sciencia et cum presenti et
in veritate recognosco me de
confiteor et in veritate recognosco me de
bere vobis phelipe pasqual ejusdem ville
habitatori et et viginti tres decem libras re
galium valencie de precio cujusdam azemi per
me a vobis empte habita et recepta de cujus
bonitate fui et sum contentus. Et quia etc.
Renuncio etc. Quam quidem quantitatem
vobis solvere promitto hoc modo v[idelicet] quinq[ue]
libras in die nat[ivitatis] d[omi]ni nunc primo
venturi anni millesimi sexcentessimi
septimi et restantem quantitatem die
sancti Joannis mensis junii postea sequ
turi ejusdemq[ue] anni. Omnibus dilacioni
bus etc. sub pena decem solidorum etc.

ratto etc. Insuper promitto et juro etc. quod
litigabo etc. neque impetrabo etc. sub dicta
pena etc. Ad quorum etc. fiat [illegible] large
cum fori submissione variacione judicij
et cum renunciacione omnis et cujusvis
appellacionis etc. per pactum etc. Eroqui
bus etc. obligo etc. Actum Alcodij etc.

Ses. Vincentius perez et Letrus abat
dicte ville habitis.

Die xxj distorum
mensis et anni

Nos Josephus molto et franciscus mol
to ejus filius ville Alcodij habitis de
certa scientia etc. cum pnti etc. ambo si
mul etc. confitemur et in veritate re
cognoscimus nos debere vobis Estepha
no pellicer ejusdem ville habitis pnti
etc. et vris viginti sex libras quinque soli
dos reg. vall. de precio cujusdam vin
tidoze pardo per nos a vobis empti
habiti et recepti de cujus bonitate
et valore fui et sum contentus et
quia etc. renuncio etc. quam quidem
quantitatem vobis solvere promit
timus die decimo quinto mensis mar
cij nunc primo venturi anni millesi
mi sexcentessimi septimi omnibus
dilacionibus etc. sub pena decem solido
rum etc. ratto etc. insuper promittimus

carricati Hieronimę garcia viduę Joannis car
bonell cum justro recepto per Joannem bodi
notę die decimo sexto mensis septembris
anni millessimi quingentessimi quin
quagessimi quinti deinde dictum censua
le pertinuit Petro espi justro recepto per
notę die mensis
anni M. D. Denique vero dictus Petrus
espi me institutit heredem universa
lem bonorum omnium suorum suo ulti
mo testamento per petrum pellicer notę recep
to die nono mensis Junij anni mil
lessimi quingentessimi octuagessimi
Hanc autem vendicionem vobis et vestris
facio cum octo annatis usque in presentem
diem funtis et decursis et cum porrata decursa
et cum juribus cujuscunque executionis
per me virtute dicti censualis per cu
riam justicie presentis villę justatę atque cum
omnibus alijs juribus etc. Precio vero quatuor
decim librarum et quindecim soli
dorum dictę monete quas omnes etc. unde
renuncio etc. dans etc. de quibus etc. et qui
bus etc. instituens etc. ponens etc. injun
gens etc. ad habendum etc. exceptis etc. ni
si etc. Prout melius etc. promittens etc. pro
testor tamen quod non teneat vobis nec
vestris de ulla evictione nisi profactis meis
proprijs etc. pro quibus etc. obligo etc. Actum
in villa Alcodij etc.
Testes Joannes fabra annorum testor

et Gaspar Clazer agricola dicte ville habitatores

Die ccbij mensis octobris
anno anatis dni MDCbj

t.c. Cum inventarij confectio heredibus manumissoribus tutoribus et curatoribus ac bonorum defuncti detentoribus beneficium tribuat secundum legitimas sanctiones iuriumque dispositiones ne ultra vires hereditarias ac bonorum defuncti facultates aliqua tenus teneantur et ad omnem maculam evitandam atque suspicionis fraudem tollendam predicti de bonis defuncti seu illorum quorum gerunt administracionem inventarium facere teneantur idcirco ego Gensius terol agricola ville Alcodij habitus attendens et considerans me matrimonium fecisse ac consumasse in facie sancte matris ecclesie cum ursula abat quo prima vero mea et tempore dicti matrimonij instra fraternitatis et germanie firmasse cum ipsa et timens ne in futurum per ipsius heredes aliqua bona mihi petantur ultra illa que tempore sui obitus in domo mea remanerunt ideo prehemite signo sancte ac veneran

de cru. ✝ cis conuocatisq testibus infra
scriptis de rebus et bonis que inuenim in
domo mea inuentarium facere curaui
sub forma sequenti.

Primo fonch atrobat en la casa del dit
gines terol los bens mobles seguents

Primo dos cadires de castelles

Item vna taula de quatre peus

Item vna cadira de caro

Item vn torn de filar llana

Item vn llibrell de pastar

Item quatre canters de terra

Item mija dotzena de plats y
mija dotzena de escudelles

Item tres gerretes pera tenir olives
de cabent cascuna de quatre bar
celles

Item sis olles mijanceres

Item dos gerres vinaceres de ca
bent dotze canters cascuna

Item tres paelles vna gran y
dos chiques la vna chica forada

Item vna caldera gran

Item dos cares de pi belles vna gran
y altra chica

Item dos dauantals de llit vsats

Item quatre touallés dos delforn y dos
de taulla vsades
Item dos touallolés vsades
Item dos coeuieres de risa vna chira
y vna gran vsades
Item tres torcaboques vsats
Item dos llansols de canem vsats
Item vn empostat [illegible] petges
Item vna marfega vella
Item tres faldetes dos verdes y vnes
vermelles vsades
Item vn mantell vsat
Item fonch atrobat recaure en bens
del dit terol los bens sitis seguents
Primo vn tros de terra situat e posat en
lo terme de benafallim en la partida
de rontonar afronta ab terra de vicent
satorre ab terra del senyor de benafa
llim y ab terra de gaspar gueraus
Item vna vinya situada y posada
en lo terme de la pnt vila en la par
tida del barranch de cacho segons que
afronta ab terra de vicent llopis ab
terra de lorens jorda ab terra de gi
nes carbonell ab terra de luis sem
pere el rich
Item vna casa situada y posada dins
lo mur de la pnt vila en lo carrer del

portal del castell ho del reptor segons
que afronta ab casa de luis miralles de
luis y ab dit carrer

Item altra caseta junt al portal
del castell de la pnt vila segons que
afronta ab la torre de dit portal del
castell y ab casa de pere aznar

Item un censal de proprietat de
~~cinquanta~~ trenta nou lliures y mija li respon
pere aznar de preu de una casa

Item cinquanta lliures deu Andreu
giner de preu de un tros de terra
li ha venut en la partida de cotes

Item fonch atrobat deure lo dit Gi
nes terol los dentes seguents

Primo deu y respon a gaspar guerau
un censal de proprietat de cin
quanta lliures preu del dit tros de
terra li compra en rontonar

Item trenta sinch lliures deu a
nofre barber del preu de la vinya
del barranch de cacho

Hec sunt bona res raupe censualia et
debita que ad pnts juvenem fore esse
et pertinere in bonis meis protestor
tamen quod si de cetero apparuerint ali
qua alia bona jura et debita mihi
pertinentia illa possim et vallam
et mihi liceat in huiusmodi juven

tarij serie opponere et continuare et seu
de illis aliud valeam facere inventa
rium ad habendum memoriam in
futurum quod est actum in villa Al
codij etc.

Tes. hieronimus just et sebastianus
just pannipparatores dicte ville
habitus

Dictodie

Ego Joannes Gimernotus infrascriptus ville
Alcodij habitus de certa scientia etc. cum
presenti etc. facio constituo etc. procuratorem
meum certum etc. Itaque etc. vos Petrum
paulum sanchis notarius ville Sexone habitus
absentem etc. vel ad nomine meo et prome
coram quibusvis judicibus tam ecclesias
ticis quam secularibus comparendum etc. et
ibi de juribus meis causis et questionibus
interme ex una et alias quasvis personas
ex altera partibus motis et de cetero mo
vendis instandum et partem legitimam
faciendum etc. fiat quod ad lites large cum
posse substituendi etc. et generaliter etc.
promittens etc. obligans etc. Actum in villa
Alcodij etc.

Tes. estefanus valor ville Alcodij et
baptista pujol ville Sexone respec
tive habitus

Disto die

Ego franciscus arcayna pannuparator
villæ Alcodij habitus attendens et consi
derans estefanum valor et Josephum
sempere mihi cessionem fecisse de quan
titate infra instro recepto per michaellem
valls notus die mensis anni
M 8 . et distus estephanus valor
mihi distam quantitatem per viam aliam
soluit ideo conventione et concordia inter
nos precedente de certa scientia etc cum
pnti etc docedo atq restituo vobis disto
estephano valor pannuparatori eiusdem
villæ habitus pnti etc et vris omnia iura et
astiones quæ mihi inet cum dista cessione
per vos cessa et translata fuere respectu sep
tem librarum et decem solidorum restan
cium de supradista quantitate de qui
bus etc et quibus etc instituens etc inju
gens etc protestor tamen quod nolo teneri de
euistione nisi pro fastis meis proprijs etc pro
quibus etc obligo etc Actum in villa Alco
dij etc

Ie. Petrus colomer et Andreas mon
llor dictæ villæ habitus

Disto die

paga 3 ꝑ t. c. Ego Estephanus valor pannuparator vil
læ Alcodij habitus vt et tanq cessionarius a
francisco arcayna de quantitate infra
pro vt constat instro per notus infrum recep
to die pnti paulo ante istud pro soluendis
vobis infro ludouico Jorda septem libris
et decem solidis reg. val. per me vobis de

bitis de precio panni per me a vobis empti ideo
de certa scientia etc cum pnti etc do cedo etc
vobis disto ludovico Jorda filio ludovici pan
niparatori ejusdem ville habitz pnti etc et
vris omnia jura et actiones que mihi perti
nent et espectant contra Josephum beren
guer filium cosme ad eam actionem consimi
lis quantz partis majoris quantz per ipsum
debere confesse Josepho sempere instro per
michaellem valls notz recepto die decimo
octavo mensis januarij anni millessimi
sexcentessimi quinti quibus etc institu
hens etc injungens etc protestor tamen
quo lo teneri de evistione nisi hoc modo
vlz que vos dit Jorda tingau oblo de exe
cutar al dit berenguer y si serui en bland
posarlo en la preso de la pnt vila de Alcoy
y si acas de vint dies questara en la preso
no pagara o asegurara lo dit deute en
tal cas sia tengut de pagarnos y no de al
tra manera pro quibus etc obligo etc Ac
tum in villa Alcodij etc

Ses Joannes gilbert et Andreas reig
filius andree dicte ville habitz

Die octavo distorum
mensis et anni

Ego Melchior cabrera traginer ville
Alcodij habitz de certa scientia etc cum
pnti etc confiteor et in veritate recognos
co me tenere a vobis Joanne garcia panni
paratore ejusdem ville habitz pnte etc
in comandam quendam azimum fili Ru

cio et promitto vobis et vris distum azimu
restituere omni ora et quandocunq per
vos requisitus fuero et vobis placuerit et
interim racione logerij vobis promitto da
re sive portare uno quolibet mense qua
tre sardegnes dellenya racione predicta
promittens etc et propredictis etc obligo etc
Actum in villa Alcodyetc

Res vincentius monlleu et Gaspar
miralles dicte ville habitz

Dicto die

Nos Ludovicus gilbert agricola et Josepha
ridaura conjuges de certa scientia etc
cum pnti etc ambo simul etc confitemur
et in veritate recognoscimus nos debere
vobis Estephano pellicer pannipatori
ejusdem ville habitz absenti etc et vris
viginti tres libras decem solidos de precio
cujusdam catorze de mescla per nos a
vobis empti habiti et recepti de cujus
bonitate et valore fiamus et sumus con
tenti et quia etc renunciamus etc quan
quidem quantitatem vobis solvere pro
mittimus die sive festo sancti Joannis
mensis junij nunc primo venturi an
nique Millesimo secentessimo septimo. Om
nibus dilacionibus etc sub pena decem
solidorum etc ratto pasto etc insuper
promittimus et juramus etc quon litte

gabimus etc neq impetrabimus etc subdista
pena etc ratto etc Ad quorum etc fiat ex ria
large cum fori submissione variacione judi
cij et cum renunciacione omnis et cujusvis
appellacionis etc perpetuum etc pro quibus
etc obligamus etc Renunciantes beneficijs
etc legis ac foro val. etc et omni alij etc Et
ego dicta Josepha ridaura virtute disti ju
ramenti per me superius prestiti etc promit
to etc et certificata etc Renuncio Velleyano
etc dotis etc et omni alij etc
Res. Gaspar miralles et Alphonsus gue
rau pannuparatores dicte ville habitus

pcans.

Deinde vero die jnt. septimo mensis Janua
rij anno a nat. dni MDCVIJ pre insertum
obligacionis instrum de voluntate disti este
phani pellicer confitentis habuisse quantita
tem in ipso memoratam per me distum Joan
nem guiernot in fum fuit cancellatum
a prima ejus linea etc taliter etc presenti
bus protestibus francisco mira et xpisto foro
taxa dicte ville habitus

Die xxxj mensis octobris
I. anno a nat. dni MDCVI

Nos Andreas serra pannuparator et Angela
llopis conjuges ville Alcodij habitus de certa
scientia etc cum pnti etc ambo simul etc
confitemur et in veritate recognoscimus
nos debere vobis francisco llopis pannorum
tonsori ejusdem ville habitus absenti etc
et vris Duscentas libras reg val. de pre
cio sexdecim catorzens pardos pernos a vobis

emptorum habitorum et receptorum de
quorum bonitate fuimus et sumus contenti
Et quia etc. Renunciamus etc. quasquidem
duscentas libras vobis solvere promitti
mus die nativitatis domini nri Jesuchris
ti nunc primo venturi annique Mcclli sec
centessimi septimi hoc modo vel de aci
al dia de nadal traent y pagant et cum
pasto expresso que de ninguna manera pu
gam despendre ni gastar ni torar del preu dels
dits draps. Omnibus dilacionibus etc. sub
pena decem solidorum etc. ratto pasto etc. In
super promittimus et juramus etc. quod non litt
gabimus etc. neque impetrabimus etc. subdista
pena etc. ratto etc. Ad quorum etc. fiat
ex via large cum fori submissione variacione
judicij et cum renunciacione omnis et cu
jusvis appellacionis etc. per pastum etc. pro
quibus etc. obligamus etc. renunciantes be
neficijs etc. legique ac foro valle etc. et omni alij
etc. Et ego dicta Angela Clopis virtute ju
ramenti per me superius prestiti etc. pro
mitto etc. et certificata etc. renuncio vel
Cezano etc. dotique etc. et omni alij etc. Actum
in villa Alcodij etc.

Jes. Andreas castello dicte ville et
vincentius mico oppidi de montauer
ner respective habitus

Pcans

Die tercio mensis nouembris
año a nat.e dni MDCVI

Nos Joannes Sans sutor et Anna amadola
conjuges ville Alcodij habitz de certa sci
entia etz cumpnti etz ambo simul etz confi
temur et in veritate recognoscimus nos de
bere vobis Ludouico molto filio Ludouici pre
cium et valorem trium arrouarum et tri
ginta trium librarum lanepelades per nos
a vobis emptarum ad racionem triginta
dragmarum beticarum pro qualibet arroua
habitarum et receptarum de cujus bonitate
fuimus et sumus contenti et quia etz re
nunciamus etz quodquidem precium vobis
soluere promittimus per totum mensem
augusti anni nunc primo venturi milli
sexcentessimi septimi omnibus dilacioni
bus etz sub pena decem solidorum etz ratto
pasto etz insuper promittimus et juramus
etz quod non litigabimus etz neq impetrabi
mus etz sub dicta pena etz ratto etz ad quorum
etz fiat ex.ria large cum fori submissione
variacione judicij et cum renunciacione
omnis et cujusuis appellacionis etz per pac
tum etz pro quibus etz obligg etz renun
ciantes beneficijs etz legiq ac foro vale
etz et omni alij etz et ego dicta Anna
amadola virtute juramenti etz promitto
etz et certificata etz renuncio velleyano
etz dotiq etz et omni alij etz Actum in villa
Alcodij etz. Grabiel torregrosa et Joannes

carbonell filius Joannis dicte ville habitatores.

pcaus.

Die iiij distorum mensis et anni

t.c. cum pagat t.c.

Nos Elisabeth vilaplana veor que sum Andree giner Susanna vilaplana veor michaellis aznar vicenta vilaplana vidua relicta Joannis miralles et filie damiate ferrer vidue Joannis vilaplana diebus propeelapsis defuncte ville Alcodij habitatores de certa scientia et cum puncti et facimus constitutionem et procuratorem nostrum et cujuslibet nostrum per se et in solidum certum et itaque et vos Andream abat tragnerium ville ejusdem habitatores absentem et vestrum ad nomine nostro et pro nobis comparendum coram Joanne barber notario in civitate oriole residenti et illi instandum et requirendum publicacionem quandam ultimorum codicillorum dicte damiate ferrer matris nostre per dictum notarium receptorum sub certo chalandario a prima eorum linea usque ad ultimam inclusive et lectis et publicatis illis si convenerit et vobis videbitur quascunque ac

ceptaciones herencie diste matris nre faci
endum etc cum beneficio inventarij et cum
protestacionibus solitis requirendo nihil
omnino dedistis acceptacione et publicacio
ne instrum quodcunque etc et translata unum
vel plura distorum codicillorum petere ipsa
sagnominibus nris habendum promittentes
etc obligantes etc Actum in villa Alcodij
etc Tes. Gaspar Jorda filius thome et ho
nufrius balaguer diste ville habitz

Dist odie

Sit omnibus notum quod ego Elisabeth vilapla
na veor que sum Andree gnier ville Al
codij habitz scienter et gratis confiteor et in
veritate recognosco vobis susanne vilaplana
et michaelli aznar conjugibus diste ville
habitz heredibus ~~Eleonoris~~ bonorum omnium
et jurium que quo fuerunt Elionoris vila
plana vidue reliste blasij mira dedistis
et solvistis mihi ego quia vobis habui et re
cepi voluntati mee omnimode realiter
numerando omnes illas decem libras
reg sua hec per distam Elionorem vilapla
na mihi legatas suo ultimo testamento
recepto per christoforum aiz notz die
mensis anni m d

Et quia etc renuncio etc Actum in vil
la Alcodij etc
Tes. predisti

Die xv mensis novembris
anno a nat. dni MDCVI

Nos Ludovicus Joannes ferrandis et An
dreas reig filius Andree distus Lopobil agri
cole ville Alcodij habitus de certa scientia et
cum puti et ambo simul et confitemur
et in veritate recognoscimus nos debere
vobis Paschasio berenguer agricole ejusdem
ville habitus puti et et vris quadraginta
libras reg. val. de precio de tres catorze
dos pardos un blanch per nos a vobis empto
rum habitorum et receptorum de quorum
bonitate fumus et sumus contenti et quia
et renunciamus et quam quidem quan
titatem vobis soluere promittimus die
primo mensis augusti nunc primo
venturi anni millesimi sexcentesi
mi septimi. Omnibus dilacionibus et
sub pena decem solidorum et ratto pasto
et insuper promittimus et juramus et
quod non litigabimus et neque impetrabimus
et sub dicta pena et ratto et ad quorum
et fiat ex ria large cum fori submissio
ne variacione judicij et cum renun
ciacione omnis et cujusvis appellacionis
et per pastum et pro quibus et obliga
mus et renunciantes beneficijs et
legi ac foro val. et et omni alij et actum
in villa Alcodij et
Res. Joannes matarredona et ma
thias garcia dicte ville habitus

Die xvj maij in dcxiiij Lodit pasqual
berenguer confessant haver rebut

pcans.

del dit andreu reig la quant sen dita obto
non tenguda cancella aquella taliter
et a prima quolinea et presents
perte timonis pere pintor y jau
me sotre de la vila de pego Actum
Alcoy etc

Die ee. distorum
mensis et anni

Ego Petrus amadola sartor ville Alcodij
habitus attendens et considerans quod cum instro
per vincentium lido notus recepto die
mensis anni M.D . vos in
frascriptus vincentius guerau mihi veri
didistis et alienastis quendam hortum
situm et positum in termino pntis ville
in partita del barranch de benisaydo
confrontatum cum disto barranch et cum
horto ribes cum itinere de la
mascarella et cum horto herencie fi pasqual
et attendens etiam quod tempore dicte ven
dicionis fuit pactatum inter nos que
totstemps y quant yo venes dit hort a
algu tenguesen facultat de pendre aquell
per lo mateix preu y ara com yo estiga
en delliber de vendre aquell y vos lo
volen cobrar ideo de certa scientia etc
cum pnti etc renuncio disto vendicio
nis instro taliter quod si per vos distum

vincentium gueran mihi et meis fastum
non fuisset eodem precio eisdemque mo
dis quibus mihi ipsum vendidistis
~~volens quod istum vendicionis instrum~~
~~[illegible]~~ restituens vobis et
vestris omnia iura et actiones que et quas
mihi inet cum disto vendicionis instro
translate fuere de quibus etc et quibus
etc instituens etc ponens etc iniun
gens etc ad habendum etc exceptis
etc nisi etc protestor tamen quod non tenear
nec teneri volo de euistione aliqua
nisi pro fastis meis propriis et non
pro aliis pro quibus etc obligo etc Actum
in villa Alcodij etc

Ses. Josephus canceller presbiter
et cosma barcelo pannipatator
diste ville habitus

Disto die

fiat apoca de precio tradito et pacca
to et de omnibus per distum petrum
amadola disto vincentio gueran pres
bitero racione diste vendicionis traditis
et in dista vendicionis instro conten
tis et quia etc renuncio etc Actum
vt supra etc

Ses. qui supra etc

Die secundo mensis decembris
anno a nat. dni MDCVI =

Ego Paulus de Scals civis villae Alcodij habitus
pro solvendis et paccandis vobis Gasparigis
bert agricolae filio michaellis ejusdem villae habitus filio mi
chaellis pnti et et vris decem libris per
me vobis debitis de resta de contes inter
nos habitis ideo de certa scientia et
cum pnti et do cedo et vobis dicto gis
bert omnia jura omnes gastiones et mihi
pertinentes et pertinentia versus seu con
tra cosmam ait ejusdem villae habitus
ad eastionem consimilium decem
librarum per ipsum mihi debendarum
pro media annata que finiet die primo
mensis aprillis nunc primo ventu
ri anni millisecentessimi septimi
racione logerij cujusdam domus per
me ipsi locatae et arrendatae quibus ju
ribus et instituens et ponens et
ad habendum et injungens et prout
melius et promittens et et teneri
volo de evistione et itaque et pro qui
bus et obligo et Astum in villa Al
codij et.

Res Petrus garrigos et Joannes
garrigos pannorum tonsores dictae
villae habitus

Ejusdem

Die xxj distorum
mensis et anni

Ego Ludovicus Jorda filius Joannis agricola villae Alcodij habitus de certa scientia et cum pnti et confiteor et in veritate recognosco me debere vobis Francisco mira ex anni paratori ejusdem villae habitus absenti et et vris quindecim libras reg. vall. de precio cujusdam catorze pardo per me a vobis empti habiti et recepti de cujus bonitate fui et sum contentus et quia et renuncio et quam quidem quantitatem vobis solvere promitto die sancti Joannis mensis Junij anni nunc primo venturi millessimi seccentessimi septimi omnibus dilacionibus et sub pena decem solidorum et ratto et insu

per promitto et juro etc quod non Littigabo
etc neque impetrabo etc sub dicta pena
etc ratto etc Ad quorum etc fiat ex ria
large cum fori submissione variacione
judicij et cum renunciacione omnis
et cujusvis appellacionis etc per pactum
etc pro quibus etc obligo etc Actum
in villa Alcodij etc
Testes Grabiel torregrossa et vincen
tius peres dicte ville habitz

pcang.

11

Die eemj distorum
mensis et anni

Nos Michael domenech dierum major
et damianus domenech ejus filius agricola
ville Alcodij habitus de certa scientia etc
cum presenti etc confitemur et in veritate
recognoscimus nos debere vobis francisco mira
panni paratori ejusdem ville habitus absen
tie etc et vris quindecim libras et decem
solidos regiae vallis de precio cujusdam
catorze fraresch per nos a vobis empti
habiti et recepti de cujus bonitate fuimus
et sumus contenti et quia etc renunciamus
etc quamquidem quantitatem vobis
soluere promittimus die sive festo sancti
Joannis mensis Junij anni nunc primo
venturi Milli seecentessimi septimi omni
bus dilacionibus etc sub pena decem solido
rum etc ratto pasto etc Insuper promitti
mus et juramus etc quod non littigabimus etc
nec impetrabimus etc sub dicta pena
etc ratto etc Ad quorum etc fiat ex
large cum fori submissione variacione ju
dicij et cum renunciacione omnis et cu
jusuis appellacionis etc per pastum etc
pro quibus etc obligamus etc renun
ciantes beneficijs etc legi ac foro vallis
etc et omni alij etc Actum in villa
Alcodij etc

Ses. Gaspar torregrosa pannipa

rator et Vincentius mouller filius baltha
zaris agricola dicte ville habitus

Scans.

Primus quinternus Protocolli mei Joannis Giner notarii de anno a natiuitate domini millesimo sexcentessimo septimo

Joannes Lucas

Marchus Matheus

Virgo mater gracie Mater misericordie

Da michi semper scribere vere

✝

Die vnij mensis Januarij anno a natiuitate domini MDC septimo

Nos Joannes celfa molinerius et Elisabeth alemany conjuges ville Alcodij habitatores de certa scientia et cum puncti et ambo simul et confitemur et in veritate recognoscimus nos debere vobis francisco de puig molto filio Ludouici mercatori ejusdem ville habitatoris puncti et et vnis decem libras regi valentie de precio cujusdam azini pili pardo pernos a vobis empti habiti et recepti de cujus bonitate fuimus et sumus contenti et quia et renunciamus et quam quidem quantitatem vobis soluere promittimus die sancti Joannis mensis Junij nunc primo venturi pnti sexti anni

omnibus dilacionibus etc sub pena decem
solidorum et ratto pasto etc insuper promit
timus et juramus etc quod non littigabimus etc
neque impetrabimus etc sub dicta pena etc ratto
etc Ad quorum etc fiat ex gratia large cum fori
submissione variacione judicij et cum renun
ciacione omnis et cujusvis appellacionis etc
per pastum etc Pro quibus etc obligamus etc
Renunciantes beneficijs etc legis ac foro vall
etc et omni alij etc et ego dicta Elisabeth
alemany virtute dicti juramenti promit
to etc et certificata etc Renuncio velle
zano etc et omni alij etc Actum in villa
Alcodij etc

Res. michael pellicer textor pannorum
et Joannes aura tintorerius dicte ville
habitus

pcans.

I. Die xiiij dictorum
mensis et anni

Nos franciscus ferrando agricola et Elisa
beth olzina conjuges ville cocentayne
habitus Redigendo inscriptis vendicione
infram per nos vobis verbo fastam unum

a 7 febrer
1608 esta
la apoca
del Creu

annum et dimidium parum plus vel minus
nunc pro tunc et de novo de certa scientia
et cum pnti et ambo simul et vendimus et
vobis Graciano Salvador panniparatori
ville Alcodij habitis pnti et et vris quod
dam troceum terre plantatum olivis situ
et positum in termino ville Alcodij in
partita dista de cotes confrontatum cum
terra heredum hieronimi gisbert presbi
teri cum terra michaellis balaguer cum
terra Josephi Jorda Hanc autem vendi
cionem vobis et vris facimus cum ingressi
bus et atque cum omnibus et singulis juribus
et de quibus et et quibus et instituen
tes et ponentes et ad habendum et ec
ceptis et nisi et sic vobis et vris dictam
terram vendimus et precio vel quadra
ginta quinque librarum reg valle quas om
nes et unde renunciamus et dantes et
prout melius et promittentes et et
tenemur inde ac teneri volumus vobis
et vris de firma et legali evictione et
itaque et fiat evictio large et et pro ma
jori tuicione et securitate dicte evictio
nis et pntis vendicionis ponimus de cara
et specialiter et expresse obligamus quan
dam domum nram sitam in villa de
cocentayna in partita dista de les eres
confrontatam cum domo vidue fran
cisci guillem cum domo Jacobi sister

nes et cum ꝯtinere regali et a tergo ab
Cesares dicte ville cocentayne Item quod
dam trocum terre situm et positum in
termino dicte ville cocentayne in parti
ta dicta de lenella als tosals confronta
tum cum terra Anzias celles cum terra
michaellis estanya cum terra de la la
mi del ranal dicte ville cocentayne
cum terra ludovici mico cum terra mi
chaellis palazi et nihilominus obliga
mus et mobilia et renunciantes be
neficijs et legigne ac foro vasl et et om
ni alij et ego dicta Elisabeth olzina
~~virtute juramenti per me sui~~ promitto
et juro et predicta omnia habere ratta
et et certificata et renuncio velleya
no et dotigne et et omni alij et Actum
in villa Alcodij et
Tes quoad firmam dicti ferrando
franciscus barcelo cirurchicus ville
Alcodij et ludovicus verdu ville
cocentayne respective habitus et quo
ad firmam dicte Elisabethis olzinaque in

Die xxj dictorum
mensis et anni

+ dicto die fiat apoca de triginta libris in paca ratta dictarum quadraginta quinque librarum habitis rea liter numerando et quia et renunciarunt et actum ut supra et predicti

paga

1591 Ego Andreas gisbert agricola filius
Andree ville Alcodij habitus de certa scien
tia et cum pnti et confiteor et in verita
te recognosco me debere vobis vincen

+ villa de cocentayna die vij februarij in dc viij firmavit promi
sit obligavit juravit et certificata ut supra renunciavit
velleyano et et omni alij et sunt testes Adrianus Jorda et
Joannes miralles ville Alcodij habitus

tio Julia alge pcerio ejusdem villae habitae
pnti etc et vris terdecim libras reg vale
de precio cujusdam azimperme a vobis
empti de cujus bonitate fui et sum conten
tus et quia etc renuncio etc quam quidem
quantitatem vobis soluere promitto per
totum mensem augusti nunc primo ven
turum pntis quam omnibus dilacionibus
etc sub pena decem solidorum etc ratto pasto
etc insuper promitto et juro etc quod non litiga
bo etc neque impetrabo etc sub dicta pena etc
ratto etc Ad quorum etc fiat ex ria large
cum fori submissione variacione judicij
et cum renunciacione omnis et cujusvis
appellacionis etc per pastum etc pro quibus
etc obligo etc Actum in villa Alcodij etc
Ses. michael moullor agricola et
Joachimus reig pannparator dicte vil
lae habitae

pcaus.

Ex dicto die

Sit omnibus notum quod ego serdana vila
plana vidua relicta petri espi villae Alco
dij habitae scienter et gratis confiteor et
in veritate recognosco vobis Damiano llo

Domum meam sitam et positam in
pnti villa Alcodij in platea diui Au
gustini confrontatam cum domo Jo
annis perez filij Joannis etiam fabri
ferrarij et cum portale dicte platee
et a tergo cum domo Petri Ludouici
ferrandis de mesa. Ham autem ven
dicionem vobis et vris facio cum introi
cum onere
cujusdam censualis proprietatis qua
dragnita duarum librarum et pensio
nis solidorum anno quolibet
soluendorum estanya ville
cocentayne et cum onere cujusdam
censualis proprietatis viginti li
brarum et pensionis solidorum
anno quolibet soluendorum
perello ciuitatis valle precio
triginta octo librarum reg valle
quod quidem precium acumula
tum cum dictis oneribus summam
capit vniuersalem centum libra
rum dicte mote ~~quas omnes etc vnde~~
~~renuncio etc dans etc~~ Et quod qui
dem precium mihi tenearis soluere
in duabus equalibus solucionibus
absque vllo interesse primam sci per
totum mensem augusti nunc

tibus etc atque cum omnibus juribus etc et

primo venturum pntisq anni et aliam
sive secundam per totum mensem
augusti anni postea sequturi milli sec
centessimi octavi quasomnes etc vn
de renuncio etc dans etc de quibus etc
et quibus etc instituens etc ponens
etc ad habendum etc exceptis etc
nisi etc pro vt melius etc promittens
etc et teneor et teneri volo vobis et
vris de firma et legali evistione
Itaq etc fiat evistio large etc vna cum
omnibus damnis etc super quibus etc
credatur etc renuncians etc pro qui
bus etc obligo etc Actum in villa
Alcodij etc.

Ses. Genisius paya agricola et
Gaspar miralles dierum mi
nor xanniparator dicte ville
habitz

Die nono dictorum
mensis et anni

Nos Ludovicus ferrando fornerius
ville Alcodij habitz ex vna et
vincentius cabrera alenyador
de forn ejusdem ville habitz ex
altera partibus confitemur et in
veritate recognoscimus vna pars

nrum alteri et altera alteri q̃ deuen
mus ad conuenientiam et concordiam
in capitulis sequentibus declarandam

Primeramente es estat trastat entre
les dites parts que lodit luis ferrando
tinga oblo com ablo pnt se obliga alenyar
lo forn del Raual vell fins lo dia de cap
dany primer vinent be y com conuinga

Item que lodit Vicent cabrera haja
de donar com ablo pnt li dona al dit
al dit lois ferrando tres azens y vn
tercet de la del dit forn y non lliu
res reals de vala pagadores per tot lo
mes de agost primer vinent ab los quals
azens y sufragi de tercet y diners haja
de alenyar dit ferrando dit forn

Item es estat pastat que si percas
de acia dit dia de capdany se mors
algun aze dels tres de sus dits y lodit
ferrando encontinent non compras
altre lodit vicent cabrera tinga fa
cultat de comprarne altre y pagar
lo de lo que tendra guanyat dit ferran
do fins alli de diners propis de dit fer
rando.

Item es estat pastat que si percas lodit
ferrando dexas de alenyar dit forn
per no volero en talcas que no puga de
manar res del que haura guanyat
y si acas lo dexas de alenyar per ma

alteri q deuem
et concordiam
s declarandam
at trastat entre
it luis ferrando
nt se obliga a lenyar
ius lodia de cap
y com conuinga
cabrera haja
t lidona al dit
es azens y vn
orn y non lliu
adores per tot lo
ment ab los quals
et y diners haja
ndo dit forn
que si percas
pdany se mors
de sus dits y lo dit
t non compras
brera tinga fa
e altre y pagar
anyat dit ferran
propis de dit fer
ne si percas lo dit
lenyar dit forn
s que no pugade
ura guanyat
lenyar per ma

laltia o altra indispositio en tal cas
li haja de donar dit cabrera y pagar
tot lo que haura guanyat fins aquell
dia que caura malalt =
Que quidem capitula dictas partes lau
dauerunt et aprobauerunt renunciantes
omni exceptioni et doli et promittentes
et pro quibus et obligarunt et =
Actum in villa Alcodij et
Tes. Mathia nauarro et michael
balaguer dicte ville habitz.

Die eiusdem
mensis et anni

Ego Petrus array nouiter conuersus
loci de confrides vallis de Guada
lest habitz de certa scientia et cum
puti et confiteor et in veritate re
cognosco me debere vobis ludouico
arcayna filio ville Alcodij
habitz puti et et vn triginta dragmas beticas ad
complementum et integram solucio
nem maioris quantz per vos pro me
soluti gensio sempere et quia et
renunc[illegible] et quamquidem quan
titatem vobis soluere promitto die
sancti Joannis mensis Junij nunc
primo venturi puti sq anni. Omnibus
dilacionibus et sub pena decem solidorum
et ratto et insuper promitto et juro
et q non littigabo et neq impetrabo

et sub dicta pena et ratto et in Adequo
rum et fiat ex. Large cum fori sub
missione variacione judicij et cum re
nunciacione omnis et cujusvis appel
lacionis et per pastum et pro quibus et
obligo et Actum in villa Alcodij et
Tes. Vincentius torregrossa et Jose
phus giner dicte ville habitus

per cans.

Dicto die

Ego Josephus miralles dictus lopobil
ville Alcodij habitus de certa scientia
et cum pnti et facio constituo et pro
curatorem meum certum et ita et
vos Paschazium blasco ejusdem ville
habitus pntem et vl ad nore meo et
prome coram quibusvis judicibus
tam eclesiasticis quam secularibus
comparendum et ibi de juribus
meis causis et questionibus interme
ee una et alias quasvis personas ee
altera partibus motis et de cetero me

nendis justandum et partem legitimam
faciendum etc fiat quod ad litteras large cum
posse substituendi etc et generaliter etc
promittens etc obligans etc Actum in villa
Alcodij etc

Tes. dimas gisbert et Gaspar gisbert
filius genisij dicte ville habitus

Die xxij distorum
mensis et anni

Ego Vincentius monllor filius grabiellis
agricola ville Alcodij habitus de certa sci
entia etc cum puncti etc confiteor et in verita
te recognosco me debere vobis francisco mi
ra panniparatori ejusdem ville habitus
absenti etc et vestris quatuordecim libras
reg. valle de precio cujusdam catorze
pardo per me a vobis empti et quia etc re
nuncio etc quamquidem quantitatem
vobis soluere promitto per totum men
sem augusti nunc primo venturum
presentisque anni omnibus dilacionibus etc
sub pena decem solidorum etc ratto etc
insuper promitto et juro etc quod non litti
gabo etc neque impetrabo etc sub dicta
pena etc ratto etc Ad quorum etc fiat
exria cum fori submissione variacione
judicij et cum renunciacione omnis et
cujusuis appellacionis etc per pactum
etc pro quibus etc obligo etc Actum

In villa Alcodij etc.
Rev. Josephus perez et Ludovicus Satorre
cursores dicte ville habitant.

Die quarto mensis marcij
anno a nat. dni MDCVI

Ego Josephus giner pannipparator ville Al
codij habitant de certa scientia et cum presenti
confiteor et in veritate recognosco me de
bere vobis xpistoforo canceller panniparatori
eiusdem ville habitant presenti et vestris
decem et octo libras reg. vel de precio
cuiusdam azimi pili rucio sendros per me
a vobis empti de cuius bonitate fui et sum
contentus et quia etc. renuncio etc. quam
quidem quantitatem vobis soluere promit
to per totum mensem augusti nunc pri
mo venturum presentisque anni omnibus di
lacionibus etc. sub pena decem solidorum
etc. ratto etc. insuper promitto et iuro
etc. quod non litigabo etc. neque impetrabo etc.

subdistrapena et ratto et ad quorum
et fiat ecclesia cum fori submissione
variacione judicij accum renunciacio
ne omnis et cujusvis appellacionis et
perpastum et pro quibus et obligo et
Actum in villa Alcodij et
Testes Ludovicus espinos et martinus gar
cia dicte villae habitatores

Die quarto julij in die xvij lodit xpol cancel
ler confessant star pagat de la quans en la
dita obligacion contenguda cancella aquella ap ri
ma ejus linea et taliter et Actum Alias
et presentes testimonis Joan Sentamaria
y miquel monllor de dita vila habitatores.

Die nono mensis aprillis
anno a nat. dni M D C vij

Nos franciscus aldau et petrus faraig no
niter conversi loci de lerpunchent
habitatores de certa scientia et cum presenti et
ambo simul et confitemur et in veri
tate recognoscimus nos debere vobis
Jacobo Clido agricolae villae Alcodij ha
bitatori presenti et vestris quinquaginta
quinque libras septem solidos et quatuor
denarios de precio ordi et panis pernos
a vobis empti vel tres caficos y tres barce
lles panis ad racionem ostuaginta drag

etc dans etc prout melius etc promittens etc
et teneor inde ac teneri volo vobis
et vris de firma et legali euistione etc
Itaque etc ac de omnibus damnis etc super
quibus credatur etc renuncians etc et
pro predictis etc obligo etc Actum in
villa Alcodij etc.

Res Andreas monllor pannorum
tonsor et Anthonius castello agrico
la dicte ville habitus

Ex dictodie

Ego Michael Jolia agricola ville Alcodij
habitus pro soluendis et paccandis vobis
infro Petro marti omnibus illis se eaginta
libris reg. Vall. per me vobis debitis de
precio cuiusdam trocei terre per vos
mihi venditi publico instro pernotus
infrum paulo ante istud recepto
ac die pnti conueni vobiscum de ven
dicione et originali carricamento in
fra scripto Itaque etc et vt succedatis
etc precedentibus igitur pactis predic
tis et nullo alio actu intermediato
de certa scientia etc cum pnti etc
vendo etc et originaliter onero vobis
dicto Petro marti alge precio eiusdem ville
habitus pnti etc et vris centum solidos

distemote censuales etc sine laudimio et fati
ca etc franquos etc quos vobis et vris impono et
assecuro specialiter ac expresse in et super
disto troceo terre per me a vobis hodierno
die empto sito et posito in termino pntis
ville Alcodij in partita del riu dels mo
lins a sent mancot confrontato cum ter
ra vra disti emptoris et cum terra vidue
Petri Sancho et cum terra genisij mar
tines et cum terra Vincentij moullor filij
grabiellis et Generaliter etc in et super
omnibus et singulis bonis et juribus meis
mobilibus etc et ipsos vobis et vris solue
re promitto anno quolibet perpastum die
decimo sexto mensis aprillis unica solu
cione primam incipiendo facere solu
cionem perpastum die decimo sexto pntis
mensis aprillis pntisq anni et sic deinde
etc posito etc omnibus dilacionibus etc
sub pena decem solidorum distemote etc
rattopasto etc insuper promitto et juro
etc quod non littigabo etc neq impetrabo
etc sub dista pena etc rattopasto etc ad
quorum etc fiat executoria large etc cum
fori submissione variacione judicij et
renunciacione omnis et cujusuis appella
cionis etc perpastum etc jam disto ita q
centum solidos vobis et vris vendo cum

omnibus suis juribus etc. de quibus etc. et qui
bus etc. instituendi etc. ponens etc. ad haben
dum etc. exceptis etc. nisi etc. prout melius
etc. precio videlicet sexaginta librarum dicte
monete quas omnes etc. unde renuncio etc.
dans etc. promittens etc. et teneor jude
ac teneri volo vobis et vestris de firma et
legali emtione etc. ita quod etc. fiat emtio
large etc. pro quibus etc. obligo etc. retti
neo tamen penes me et meos facultatem
luhendi et quitandi dictum censuale
de decem in decem libris etc. fiat postum
de luhendo large etc. ita quod etc. Actum in
villa Alcoy etc.

Testes predicti

[illegible]

pecanis

quibus etc et qui
nens etc ad haben
tc prout melius
librarum dicti
e renuncio etc
et teneor inde
s de firma et
etc fiat eiusdem
bligo etc Reti
neos facultatem
istum censuale
s etc fiat postum
petc Actum in

Distodie

fiat apocha de disto precio disti censualis
hoc modo soluto vt. quod dictus emptor ipsum
penes se retinuit et retinet de voluntate
disti venditoris causis in exordio disti carri
camenti contentis et quia etc Renunciauit
etc Actum vt supra etc
Ses predicti

Die nono mensis aprillis
anno a nat. dni MDCVI

Ego Petrus marti algepcerius villa Alco
dij habitc Redigendo in scriptis vendicio
nem per me vobis infro Vincentio Jolia
fastam de terra infra die decimo sexto
mensis aprillis anni milli sexcentessi
mi sexti nunc de nouo de certa scien
tia etc cum pnti etc vendo etc vobis Vincen
tio Jolia agricole ejusdem ville habitc pnti
etc et vris quoddam troceum terre partim
sicani et partim horte rigui cequie deles
cinch moles situm et positum in termino
pntis ville Alcodij in partita dicta
de sent mancot confrontatum cum
terra remanenti mihi disto venditori
cum terra vincentij monllor filij grabiel
lis et cum flumine del molinar Hanc
autem vendicionem vobis et vris facio
cum ingressibus etc cum onere cujusdam
censualis proprietatis quinquaginta libra

rum et pensionis 4 s 3 ß m j solidorum anno
quolibet soluendorum Vincentio sempere
Precio vl decem solidorum reg. val. quod
quidem precium acumulatum cum disto
onere summam capit vniuersalem quinqua
ginta librarum et decem solidorum dist.
mo. quas omnes etc vnde renuncio etc dans
etc de quibus etc et quibus etc instituens
etc ponens etc ad habendum etc exceptis
etc nisi etc prout melius etc promittens
etc et teneor et teneri volo vobis et vris de
firma et legali euistione etc itaque etc fiat
euistio large etc vna cum omnibus damnis
etc super quibus etc credatur etc Re
nuncians etc pro quibus etc obligo etc Actum
in villa Alcodij etc

Res. Andreas moullor pannorum tonsor
et Anthonius castello agricola eiusdem
villae habitus.

Distodie

fiat apoca de disto precio habito et recepto
hoc modo vl quod distus emptor ipsum penes
se retinet de voluntate disti venditoris
vl quinquaginta libras racione disti
censualis vincentij sempere et restantes
decem solidos habuit realiter nume
rando et quia etc Renunciauit etc Ac
tum vt supra etc

Res. qui supra

Distodie

Ego Vincentius Jolia agricola et Algepce

rius ville Alcodij habitus Redigendo in
scriptis vendicionem per me vobis infro
michaelli Jolia fastam de terra infra
die decimo sexto mensis aprillis anni
milli sexcentessimi sexti nunc de
nono de certa scientia etc cum pnti etc
vendo etc vobis disto michaelli Jolia agri
cole fratri meo pnti etc et vrls quoddam
trocum terre sicani situm et positum
in termino pntis ville Alcodij in partita
dista del pago confrontatum cum terra
cosme botella cum terra ludovici botella
cum terra vinea damiani botella cum
terra Andree gisbert. Hanc autem
vendicionem vobis et vris facio cum in
gressibus etc cum onere cujusdam censua
lis proprietatis triginta librarum et pen
sionis L ℓ solidorum anno quolibet
solvendorum Elemozinis hospitalis pntis
ville. Item cum onere cujusdam censua
lis proprietatis duodecim librarum et
pensionis Viginti solidorum anno quoli
bet solvendorum Gaspari sisternes Pre
cio vlt. decem solidorum reg. vas. quod
quidem precium acumulatum cum distis
oneribus summam capit universalem
quadraginta duarum librarum et
decem solidorum diste mote quas om
nes etc unde renuncio etc dans etc de quibus
etc et quibus etc instituens etc ponens
etc ad habendum etc exceptis etc nisi etc

prout melius etc promittens etc et teneor et
teneri volo vobis et vris de firma et legali
euistione etc Itaq etc fiat large euistio etc
vna cum omnibus damnis etc super quibus
etc credatur etc renuncians etc pro quibus
etc obligo etc Actum in villa Alcodij etc
Res. predisti

Distodie

fiat apoca de disto precio habito et recepto hoc
modo vt q distus emptor retinet apud se
distas quadraginta libras racione supra
distorum censualium et restantes decem so
lidos distus venditor habuit realiter nu
merando et quia etc Renunciauit etc Actum
vt supra etc
Res predisti

Distodie

Ego Petrus marti agricola ville Alcodij
habitus Redigendo in scriptis vendicionem
per me vobis [illegible] infro Michaelli Jolia
fastam de terra infra die decimo sexto men
sis aprillis anni millesimi sexcentessimi sexti
nunc de nouo de certa scientia etc cum
pnti etc vendo etc vobis michaelli Jolia
filio Josephi requerio eiusdem ville
habitus pnti etc et vris quoddam trocum
terre partim horte et partim sicani situm
et positum in terminis pntis ville in parti
ta dista de S.t Mancot confrontatum
cum terra oliuari vincentij Jrles ripa

media cum terra Jacobi gisbert cum terra
remanenti mihi disto venditori et cum terra
ludovici gueran Hanc autem vendicionem
vobis et vris facio cum ingressibus etc cum
onere cujusdam censualis proprietatis qua
dragnita librarum et pensionis
solidorum anno quolibet solvendorum
francisco ruidaura atq cum omnibus
Juribus etc precio vl. viginti librarum
regis vall quod quidem precium in uni
verso accumulatum summam capit universalem
sexagnita librarum dist. monte
quas omnes etc unde renuncio etc dans etc
de quibus etc et quibus etc instituens
etc ponens etc ad habendum etc e ecep
tis etc nisi etc prout melius etc promit
tens etc et teneor et teneri volo vobis et
vris de firma et legali evistione etc itaq
etc fiat large evistio etc una cum omni
bus damnis etc super quibus etc credatur
etc renuncians etc pro quibus etc obli
go etc Actum in villa Alcodij etc
Zes. franciscus verdu et franciscus
aznar agricole dist. ville habitus

Dis to die

fiat apoca de disto precio habito et recep
to hoc modo vl. quod distus emptor de volun
tate disti venditoris ipsum retinet apud
se vl. quadragnita libras racione disti
censualis et viginti libras racione

faciendi quoddam censuale de ipsis et quia
etc renunciauit etc Actum vt supra etc
res predisti

{ Dito die }

Ego Michael Jolia filius Joseph re
querius villae Alcody habitus pro soluen
dis et paccandis infro Petro marti omnibus
illis viginti libris reg val. per me vobis
debitis de precio cujusdam trocei terrae
siti et positi in termino pntis villae in
partita dista de sent mancot per vos mihi
venditi publico instro per notarium infrum
die pnti paulo ante istud recepto conue
ni vobiscum de vendicione et carricamen
to infro ita quod etc et vt succedatis etc
precedentibus igitur pactis predistis et
nullo alio actu intermediato de certa
scientia etc cum pnti etc vendo et origi
naliter onero etc vobis disto Petro mar
ti algepcerio ejusdem villae habitus pnti
etc et vris triginta tres solidos et qua
tuor denarios reg val. censuales etc
sine laudimio et fatica etc francos etc
quos vobis et vris impono et a securo spe
cialiter et expresse in et super disto
troceo terrae per vos mihi vendito sito
et posito in termino pntis villae in parti
ta dista de sent mancot confrontato
cum terra olivari vincentij Irles ripa
media et cum terra Jacobi gisbert

cum terra vra disti emptoris cum terra
ludovici gueran et generaliter etc. Jnet
super omnibus et singulis bonis et Juribus
meis mobilibus etc. et ipsos vobis et vris
soluere promitto anno quolibet die de
cimo sexto mensis aprillis vnica solu
cione Primam Jncipiendo facere solu
cionem per pastum die decimo sexto
mensis aprillis ~~pntis~~ anni pntis millesimi
sexcentessimi septimi ~~[illegible]~~ et sic
deinde etc. Posito setc. omnibus dilacioni
bus etc. sub pena decem solidorum distemote
etc. ratto pasto etc. Jnsuper promitto et Ju
ro etc. quod non Littigabo etc. neque Jmpetrabo
etc. sub dicta pena etc. ratto pasto etc. ad
quorum etc. fiat exria Large etc. cum fori
submissione variacione Judicij et re
nunciacione omnis et cujusuis appellacio
nis etc. per pastum etc. Jam dictos Jtaque
triginta tres solidos et quatuor denarios
vobis et vris vendo cum omnibus suis
Juribus etc. de quibus etc. et quibus etc.
Jnstituens etc. Ponens etc. ad habendum
etc. exceptis etc. nisi etc. Pro vt melius
etc. Precio vl. Viginti librarum distemote
quasi omnes etc. vnde renuncio etc. dans
etc. Promittens etc. et teneor et teneri
volo vobis et vris de firma et legali
euistione etc. Jtaque etc. fiat euistio la
ge etc. Pro quibus etc. obligo etc. Re

distus Lorich et Augustinus torregrosa
diste ville habitus

Deinde die jnt.o viij januarij mdcviij pre
insertum obligationis instrum de voluntate
Jacobi Ellido confitentis esse soluti de quantitate
in eo contenta per me Joannem giner notarium
illius receptorem fuit cancellatum a pri
ma ejus linea et taliter et Actum Al
codij et presentibus protestibus vincen
tio giner et martino botella diste
ville habitus. cum protestacione salarij

Die Sexto mensis Junij
anno a nat.e dni mdcvij

Nos Andreas Serra pannuparator tam
noie meo proprio q vt et tanq procurator
Petri Serra filij mei prout de mea procu
racione constat instro per notarium infrum
recepto die octavo mensis augusti anni
millesimi sexcentessimi sexti et angela
llopis conjuges Grabiel Serra eorum
filius et Hieronimus moya ville opera
rius eorum gener omnes ville Alcodij
habitus de certa scientia et cum pnti
et omnes simul et vendimus et vobis
Honufrio Serra mercatori ejusdem vil
le habitus absenti et et vris octuaginta
tres solidos et quatuor denarios reg valle
censuales et sine laudimio et fatica
et franquos et quos imponimus et asse
curamus specialiter et expresse primo
Inet super quadam domo ~~[illegible]~~ disti

t.c.
+ c. Agosti
valls

Petri serra sita et posita in pnti villa Al
codij in vico del forn del balle confrontata
cum domo vidue michaellis pons cum domo
francisci pasqual et a tergo cum vico sancti
sepulcri Item in et super quodam troceo
terre vinee dicta Petri serra sito et posito in
termino pntis villa in partita dicta de Penella
albarranch de cacho confrontato cum terra
gasparis jorda cum terra josephi jrles cum
terra joannis peres cum terra Gasparis Cla
zer cum terra Ludovici sentamaria cum
terra Theronimi molto itinere de la serre
ta de Penella medio cum terra Ludovici
torregrosa cum terra heredum vidue
natalis verdu et Generaliter et ita quod et
Renunciantes et Positos et vobis et vris sol
vere et respondere promittimus per pastum
die decimo mensis septembris unica solucio
ne primam incipiendo vobis et vris facere
solucionem die decimo mensis septembris
nunc primo venturi pntisque anni et sic
deinde et nisi et incidamus et in pe
nam decem solidorum et ratto pasto et
insuper promittimus et juramus et quod
non litigabimus et neque impetrabimus
et sub dicta pena et ratto et ad quorum
et fiat ex.ria large cum fori submissione
variacione judicij et clis assuetis et cum
renunciacione omnis et cujusvis appel
lacionis et per pastum et jam dictum

Itaq censuale vobis et vris vendimus cum om
nibus Juribus etc de quibus etc et quibus etc
Instituentes etc Ponentes etc ad habendum
etc exceptis etc nisi etc Sicut vobis et vris dic
tum censuale vendimus etc Precio vh. quin
quaginta librarum distemote quas omnes etc
vnde Renunciamus etc dantes etc Prout
melius etc Promittentes etc et tenemur et
teneri volumus vobis et vris de firma et le
gali euistione etc Itaq etc et si quas etc Id
totum etc super quibus etc credatur etc
Pro quibus etc obligamus etc Renunciantes
beneficijs etc epistole diui adriani forq
vale etc et omni alij etc Et Ego dicta An
gela Clopis virtute Juramenti per me supe
rius prestiti promitto etc et certificata etc
Renuncio beneficio senatus consulti vel
leyani etc dotiq etc et omni alij etc Re
tinemus tamen penes nos et nros facultatem
luhendi et quitandi dictum censua
le etc Itaq dando etc fiat large carta
gracie etc Actum in villa Alcodij etc
Testes quo ad firmas dictorum Andree
serra dictis noibus et Angele Clopis
bartholomeus domenech et Josephus
reig pannuparatores dicte ville habitus
et ad firmas dictorum Grabiellis
serra et Hieronimi moya qui

endimus cum om
s et et quibus et
ts ad habendum
i vobiset vris die
s precio vl. quin
e quas omnes et
cantes et probt
s et tenemur et
ris de firma et le
s et si quas et ja
et credatur et
et renunciantes
ii adriani forg
et ego dista An
menti per me supe
s et certificata et
atus consulti vel
omni alij et re
set nros facultas
ndi distum censu
at large carta
lla Alcodij et
istorum Andre
t Angele Clopis
nec et Josephus
dista villa habit
um Grabiellis
moya qui

Disto die

fiat apoca de disto precio habito realiter
numerando et quia et renunciarunt et
Actum ut supra et
res predicti

Die xxx mensis Junij
anno a nat. dni M.D.L.VI

t.c. cum
[illegible]

Ego Gaspar cabrera agricola ville Alcodij
habitus de certa scientia et cum presenti et
facio constituo et procuratorem meum
certum et itaque et vos vincentium ca
brera fratrem meum ejusdem ville
habitus presentem et vl. ad nomine meo et pro
me petendum habendum et recupe
randum a aguilar fornerio civitatis
xatiue omnes et quasdam pecuniarum

quantitates seu solidatas per ~~Gasparem~~ franciscum
cabrera patrem nrum in domo disti agni
lar lucratas et per distum agnilar seu
alias quascunq personas debitas mihi
quocunq nõe pertinentes et de eijs que ha
bueritis et receperitis apocas etc faciendum
etc deposita seu de cetero deponenda a
quibusuis curijs tabulis siue tabularijs le
uandum etc fide iussores ut moris est dan
dum etc et eos indemnes seruare promit
tendum etc et pro indemnitate eorum
bona mea obligandum etc et ad littes
large cum posse substituendi etc de
num etc et generaliter etc promittens
etc obligans etc Actum in villa Alco
dij etc.

Res Josephus Jorda et Ludouicus sa
torre dicte ville habitz.

Die viij mensis Julij
año a nat. dñi MDCvij

Nos Phelipa aiz vidua relicta Gasparis
abat et Michael abat eius filius ville
Alcodij habitz de certa scientia etc cum
pnti etc ambo simul etc vendimus et
originaliter carricamus vobis Eleonori
molla vidue christofori Clazer eius
dem ville habitz pnti etc et vris Duscen
tos solidos reg. val. censuales etc si
ne laudimio et fatica etc franquos etc

quos imponimus et assecuramus specialiter et
expresse primo in et super quadam domo mei
disti michaellis abat sita et posita in sub
vrbio nouo pntis ville Alcodij in vico de
sent frances confrontata cum domo Petri
abat fratris mei et a tergo cum domo cris
to forigisbert et cum duobus vicis publi
cis. Item in et super quodam horto mei
disti michaellis abat sito et posito in
terminio pntis ville Alcodij in partita
del riu dels molins al toscar confronta
to cum terra michaellis monco cum
terra Joannis matarredona semita me
dia et cum disto flumine dels molins
et Generaliter etc. Itaque etc. Renunciantes
etc. Positos etc. vobis et vris soluere promit
timus die nono mensis Julij vnica solu
cione primam incipiendo vobis facere
solucionem die nono mensis Julij anni
nunc primo venturi millesimi sexcentes
simi ostaui et sic deinde etc. nisi etc.
incidamus etc. in penam decem solidorum
etc. ratto pasto etc. insuper promittimus
et iuramus etc. quod non Littigabimus etc.
neque impetrabimus etc. sub dicta pena
etc. ratto etc. ad quorum etc. fiat executo
ria Large cum fori submissione
variacione Judicij et clausulis assuetis
et cum renunciacione omnis et cuius
nis appellacionis etc. per pastum etc.

Jam distum Itaq censuale vobis et vris ven
dimus cum omnibus juribus etc de quibus
etc et quibus etc instituentes etc ponen
tes etc ad habendum etc receptis etc in
si etc Sic vobis et vris distum censua
le vendimus Precio vel Centum et vi
ginti librarum dist mote quas omnes
etc unde renunciamus etc dantes etc pro
ut melius etc promittentes etc et tene
mur et teneri volumus vobis et vris de
firma et legali evistione etc Itaq etc
et si quas etc id totum etc super quibus
etc credatur etc pro quibus etc obligamus
etc Renunciantes beneficijs etc epistole
divi Adriani forog vall etc et omni alij
etc Et ego dista Phelippa ani virtute ju
ramenti per me superius prestiti pro
mitto etc et certificata etc Renuncio
vellezano etc dotiq etc et omni alij
etc Retinemus tamen penes nos et nos
tros facultatem quitandi distum cen
suale in tribus equalibus quitamen
tis etc Itaq etc fiat large carta gracie
etc Actum in villa Alcodij etc.
Res. Honufrius molla et Sebastianus
molla ville supradiste habitz.

Dicto die

fiat apoca de precio dicti carricamenti
censualis habito et recepto realiter
numerando et quia etc. renunciarunt
etc. Actum ut supra etc.

Tes predicti.

Dicto die

Predicti Phelippa Aiz et Michael Abat
eius filius ville Alcodi habitatores origina
les carricatores prescripti censualis quia
dicta Eleonor Molla emptrix premissa
dubitat de securitate dicti censualis
quam dubitacionem cupiunt a dicta emp
trice penitus avellere ideo de certa
sciencia etc. cum presenti etc. promisserunt
et se obligarunt dicte Eleonori Molla
vidue Xpistofori Llazer eiusdem ville
habitatrici presenti etc. et suis intra tempus octo
annorum primo venturorum et a die
presenti inantea continue computan-

dorum omni cum effectu dare et assignare
in disto censuali quandam pocessionem
francam et quitiam etc ad voluntatem
disti emptoris in specialem obligacionem
disti censualis alias quod sit casus et locus
lucicionis et quitamenti disti censualis
et quod possimus compelli ad distum censua
le quitandum ac sicut sentencia difini
tiua in rem iudicatam legitime tran
sacta pronunciatum fuisset et incidi vo
luerunt penam decem solidorum dicte
monete etc ratto pasto etc fiat ex pria large
vt in carricamento premisso pro qui
bus etc obligarunt etc renunciarunt
etc vt supra Actum in villa Alcodij
etc.

Res predicti

Die xxviij distorum
mensis et anni

Nos Vincentius cabrera et gaspar cabre
ra alenyadors de forns ville Alcodij habitatores
de certa scientia etc cum presenti etc ambo si
mul etc confitemur et in veritate re
cognoscimus nos debere vobis Jacobo
yago panni paratori ville Alcodij ha
bitatori presenti etc et vestris nouem libras
decem et octo solidos de precio panni
pernos a vobis empti de cuius bonita
te fuimus et sumus contenti et quia
etc renunciamus etc quam quidem
quantitatem vobis soluere promit

timus die natalis dni nri Jesu Christi anni
millesimi sexcentesimi noni. Omnibus di-
lacionibus et sub pena decem solidorum
et ratto et insuper promittimus et ju-
ramus et quod non litigabimus et neque im-
petrabimus et sub dicta pena et ratto
et ad quorum et fiat expressa carge tan-
tum per curiam justicie ville Alcodij et non
per aliam curiam cum renunciacione
omnis et cujusvis appellacionis et per
pactum et pro quibus et obligamus et
renunciantes et Actum in villa Alco-
dij et.

Testes Josephus perez et Rochus pas
qual dicte ville habitant.

Franc.

Deinde autem die jnt.o undecimo septembris
index luis canto de la put vila habitant per de
dit Jaume diago consta de la procura a baste rebut
per gaspar hieroni donat de ontinyent a dos de
juny index confessant en dit nom haver rebut
de dit gaspar cabrera la quantitat en la annunt dita
obligacio contenguda cancella et taliter et Actum
Alcodij et.

Testes vicent pastor y Joan perez de
dita vila habitant.

Die iiij mensis augusti
anno a nat.e dni Mdcvij

P.a 34 Ego Grabiel segura agricola loci de Agost
habitant de certa scientia et cum presenti et
facio constituo et procuratorem meum
certum et itaque et vos Phelippum se-
gura agricolam fratrem meum ville
Alcodij habitant presentem et vel. ad nomine

meo et prome hetendum habendum rec
piendum et recuperandum omnes et qua
cunque pecuniarum quantitates pensiones
censualium et violariorum et interesse
debitoriorum mihi per quasuis personas
corpora collegia et vniuersitates debitas
seu debendas res raupas mercantilia et
alia quevis bona mihi quocunque nomine titu
lo sine causa pertinentes et pertinentia
et de hijs que habueritis etc apocas etc fa
ciendum etc deposita quecunque et de cete
ro deponenda a quibusuis curijs etc le
uandum etc fide iussores quoscunque de
restituendo vt moris est dandum etc
eos indemnes seruare promittendum et
et pro eorum indemnitate bona mea obli
gandum etc et dedistis leuamento et in
demnitate quecunque instra in possessi
onibus notis faciendum etc. Item ad nos
meo et prome coram quibusuis indici
bus etc comparendum etc et ibi de iuri
bus meis allegandum etc et generaliter
etc promittens etc obligans etc Actum
in villa Alcodij etc.

etc cum posse substituendi etc

Res. Josephus perez et bartholomeus
fabra dicte ville habitis

Die b. dictorum
mensis et anni

t.c Ego Joannes giner notarius ville
Alcodij habitis de certa scientia etc

Secundus quinternus Prothocolli mei Joannis giner
notarii de anno Millesimo sexcentessimo septimo —

cum presenti etc. facio constituo etc. procurato
rem meum certum etc. ita quod etc. vos Jo
annem Jago villae de Ontinyent habitum
absentem etc. vel ad nomine meo et prome
coram quibusvis judicibus tam eclesias
ticis quam secularibus comparendum etc.
et ibi de juribus meis causis et questioni
bus interme ee una et alias quasvis
personas ee altera partibus motis et
de cetero movendis instandum et par
tem legitimam faciendum etc. fiat quod
ad littes large cum posse substituendi
etc. et generaliter etc. promittens etc. obli
gans etc. Actum in villa Alcodij etc.
Res. Josephus pero et franciscus sa
torre dictae villae habitum.

Die viij mensis augusti
anno a nativitate domini MDCVII

Ego Josephus molina villae de biar
habitum de certa scientia etc. cum presenti etc.
facio et constituo etc. procuratorem me
um certum etc. ita quod etc. vos Phelippum
gisbert agricolam villae Alcodij habitum
presentem etc. vel ad nomine meo et prome pe
tendum habendum recipiendum et re
cuperandum omnes et quascunque pecu
niarum quantitates pensiones censuali
um et violariorum et interesse de
bitoriorum mihi per quasvis personas

corpora collegia et vniuersitates debi
tas seu debendas res raupas mercanti
lia et alia quenis bona mihi quocunq
nõre titulo siue causa pertinentes et
pertinentia et de hijsque habueritis
etc apocas etc faciendum etc deposita
quecunq et de cetero deponenda a qui
busuis curijs etc leuandum etc fide jus
sores quoscunq de restituendo vt mo
ris est dandum etc et eos indemnes ser
uare promittendum et pro eorum in
demnitate bona mea obligandum etc
et de distis leuamento et indemnitate
quecunq instrã in posse cuiusuis notc
faciendum etc Item ad nõre meo et pro
me coram quibusuis iudicibus etc com
parendum etc et ibi de iuribus meis al
legandum etc ~~et generaliter etc promit~~
~~tens etc oblig~~ fiat q ad litteras large etc
cum posse substituendi etc et gene
raliter etc promittens etc obligans etc
Actum in villa Alcodij etc.
Res. Joannes garcia et Joannes perez
ville Alcodij habitc.

Die x distorum
mensis et anni

pagada en
traure fom ~~Ego Gaspar~~
Ego Vincentius cabrera alenyador
de forn ville Alcodij habitc quia

cum justro recepto per michaellem valls
notarium die mensis anni
M gaspar cabrera frater
meus vobis Aloncio gueran infro confessavit debere decem
libras reg. vall. de precio cujusdam asi
ni prout in dicta obligacione cui me re
fero lacius exaratur et quia inter nos
est conventum quod in predicta obligacio
ne me constituerem principalem obli
gatum modo infro ideo de certa scien
tia etc. cum presenti etc. constituo me vobis
dicto Aloncio gueran pauniparoti ville
ejusdem habitatorem presenti etc. et vestris principa
lem obligatum in dicta obligacione hoc
modo quod dictas decem libras solvere pro
mitto die nativitatis domini nostri Jesu christi anni
millesimi sexcentessimi noni omnibus di
lacionibus etc. sub pena decem solidorum
etc. ratto etc. insuper promitto et juro
etc. quod non litigabo etc. neque impetrabo
etc. sub dicta pena etc. ratto etc. Ad quo
rum etc. fiat exequutoria large cum fori sub=
missione variacione judicij et cum re
nunciacione omnis et cujusvis appella
cionis etc. per pactum etc. pro quibus etc.
obligo etc. Actum in villa Alcodij etc.
Testes Ludovicus Satorre et Ludovicus
gisbert dicte ville habitatores

Die xiiij mensis augusti
anno a nat. dni MDCVJ

t.c. Nos Ludovicus sempere et mich ael
berenguer agricole ville Alcodij habitz
de certa scientia et cum pnti et ambo
simul et facimus constituimus et pro
curatores nros certos et ita quod et vos
Honufrium canto ville Alcodij et fer
dinandum rebollo civitatis valle respec
tive habitz notz ~~absentes et~~ ambos
simul et ita quod primi ocupantis negoci
um potior non existat sed quod per unum
inceptum fuerit per alium finiri et
determinari valeat absentes et
vlz ad noie nro et pro nobis coram quibus
vis judicibus tam eclesiasticis quam secula
ribus comparendum et ibi de juribus
nris causis et questionibus internos ee
una et alias quasvis personas ee alte
ra partibus motis et de cetero moven
dis instandum et partem legitimam
faciendum et fiat quod ad lites large
cum posse substituendi et et Genera
liter et promittentes et obligantes
et Actum in villa Alcodij et
to. Jacobus sempere et Joannes
matarredona agricole dicte ville
habitz.

Die xvj distorum
mensis et anni

Ego Elisabeth guerau vidua relicta Augustini borrachina ville Alcodij habitatoris pro soluendis vobis infra vincentio guerau omnibus illis triginta sex libris reg. vall. per vos pro me solutis Petro amadola in partem precij cujusdam paris boum per nos a disto amadola empti conuenti vobiscum de vendicione infra ytaque et vt succedatis etc. precedentibus igitur pactis predictis et nullo alio actu intermediato de certa scientia etc. cum puti etc. vendo concedo etc. vobis disto vincentio guerau lanifico ejusdem ville habitatoris absenti etc. et vris quandam mulam pili pardo Hanc autem vendicionem vobis et vris facio cum omnibus juribus etc. de quibus etc. et quibus etc. instituentes etc. ponens etc. ad habendum etc. precio vel triginta sex librarum dicte mo.te quas omnes etc. vnde renuncio etc. dans etc. pro vt melius etc. promittens etc. et teneor et teneris volo vobis et vris de firma et legali euistione etc. ytaque etc. pro quibus etc. obligo etc. Actum in villa Alcodij etc.

Tes. Hieronimus Clazer et Augus

tinus brotons diste ville habitatores

Dito die

fiat apoca de dicto precio hoc modo quod ipsum distus vincentius guerau retinet causis et racionibus in ecordio diste vendicionis contentis et quia etc renunciavit etc Actum ut supra etc

Res qui supra

Die nono mensis septembris
año a nat. dni MDCVI

t.c. Sit omnibus notum quod ego Josephus balaguer et Angela alleix conjuges ville Alcodij habitatores scienter et gratis ambosimul etc confitemur et in veritate recognoscimus vobis francisco alleix presbitero loci de Beniarda vallis de Guadalest vestori ac habitatori absenti et vestris quod dedistis et solvistis nobis nosque a vobis habuimus et recepimus nre omnimode voluntati realiter numerando viginti libras reg. val. pro omni et quacunque solidata et raupis per me distam Angelam alleix lucrata in toto et quocunque tempore quo estetis et permansi in domibus bartholomei alleix et vincentij alleix a vinculorum nostrorum et quia etc renunciamus etc Actum in villa Alcodij etc Res. Josephus miralles et le

trus fabra diste ville Alcodij h
bitatores.

Die xv mensis ostobris
anno a nat. dni MDCVII

Ego Gaspar febrer miles ville onti
nyent habitus antepaccam et solucio
nem mihi fiendam per vos infra
scriptum bartholomeum capdevi
la de quantitate infra de certa sci
entia etc cum pnti etc docedo etc vo
bis disto Bartholomeo capdevila
militi ville Alcodij habitus absen
ti etc et vris omnia jura etc mihi
pertinentia etc versus seu contra
nicholaum verdu et franciscum ~~et franciscum~~
cabrera ejusq heredes ville Alcodij
~~cabrera ejusq heredes~~ originales
carricatores et michaellem mon
co ejusdem ville
processorem specialis obligacio
nis censualis infri et contra alios
pocessores specialium obligacio
num censualis infri ad eeastio
nem ab vna parte septuaginta so
lidorum reg. val. restantium ee
illis centum quinquaginta solidis
dist. mo. de vna pensione finita
die vicessimo quinto mensis Julij
nunc proxime elapsi pntisq anni

milli sexcentessimi septimi racione
illorum centum quinquaginta solido
rum censualium per distos verdu
cabrera et alios venditorum et
originaliter carricatorum Hieroni
me bernat vidue Joannis gilperez
cum instro per michaellem ange
lum periz de meca notz recepto die
vicecissimo quarto mensis septem
bris anni milli quingentessimi octu
gessimi septimi. Et ab alia parte
ad exactionem triginta septem
solidorum et octo denariorum
de missionibus executorijs per
me racione predicta fastis. Hanc
autem cessionem vobis et vris
facio cum juribus cujusdam exe
cutionis per me racione recupe
randi distam pensionem fasti
per curiam ville ontinyent in presenti anno
atque cum omnibus juribus etc
de quibus etc et quibus etc insti
tuens etc injungens etc. Protestor
tamen quod non tenear nec teneri
volo vobis nec vris de existione
aliqua premissorum nisi pro fastis
et contrastibus meis proprijs et
non pro alijs pro quibus etc obli
go etc Actum in villa ~~Alcoy~~
ontinyent etc. Vincentius beneyto

ville ontinyent et nicolaus girons
ville alcodij respective habitus

{ dito die }

fiat apoca dedistis quinque libris sep
tem solidis et octo denarijs reg. vall.
precio dicte cessionis habitos reali
ter numerando et quia etiam Re
nunciavit etiam Actum ontinyent
etiam res predisti

{ Die quinto mensis novembris
año anat. dni MDCVII }

+c. Nos Jacobus Clido et Josephus reig
+c. agricole ville Alcodij habitus de certa
+c. scientia et cum pnti et ambo simul et
confitemur et in veritate recognosci
mus nos debere vobis ferri
noviter converso loci de Agres baro
nie de Anna habitus absente uti et
vris triginta libras reg. vall. restan
tes et ad complementum precij cu
jusdam mule castanya la esquena
negra per nos a vobis empte de
cujus bonitate fuimus et sumus con
tenti et quia etiam Renunciamus
etiam quam quidem quantitatem
vobis vobis solvere promittimus
die sancti michaelis mensis sep
tembris anni nunc primo venturi

mill.i seccentessimi octaui omnibus
dilacionibus et sub pena decem soli
dorum et ratto pasto et insuper pro
mittimus et iuramus et quod non litiga
bimus et neque impetrabimus et sub
dicta pena et ratto et ad quorum et
fiat ecc.ria large cum fori submissione
variacione iudicij et cum renuncia
cione omnis et cuiusuis appellacionis
et per pactum et pro quibus et obli
gamus et renunciantes beneficijs et
legi quod ac foro vall. et et omni alij et
Actum in villa Alcodij et
Res. vincentius guier et petrus mi
ra dicte ville habitz

Pcaus. Postea vero die primo iulij in dex vij la desuedita obl.o
precedit mt. fetami joanguier en vj 7 oliol 1618 ystant lo
rens merita por deldit ferri omofeng abaxora 7 pro
cura rebuda per jaume lois cabanes notz de xatiua
en 19 setembre in dc vij 7 pnt dit joseph reig fem
dit guier noys rebedor fonch cancellada a prima ejus
linea et taliter et essent presentes testimonij
per e mira iniquel valls de dita vila habitz

I. Die xviij mensis nouembris
año anat.e dni mdcvij

Ego melchior cabrera requerius vil
le Alcodij habitz de certa scientia
et cum pnti et confiteor et in veri
tate recognosco me debere vobis
Josepho balaguer agricole ejusdem
ville habitz pnti et et vris sexagin

ta dragmas beticas de precio cujus dam
azimi per me a vobis empti de cujus boni
tate fui et sum contentus et quia etc
renuncio etc quam quidem quantita
tem vobis soluere promitto die sancti
Joannis mensis Junij anni nunc primo
venturi millessimi sexcentessimi octaui
omnibus dilacionibus etc sub pena de
cem solidorum etc ratto pasto etc Jn sup
promitto et juro etc quod non littigabo etc
neque impetrabo etc sub dicta pena etc
ratto etc Ad quorum etc fiat ex ria
large cum fori submissione variacione
judicij et cum renunciacione omnis
et cujusuis appellacionis etc Per pactum
etc Pro quibus etc obligo etc Actum
in villa Alcodij etc
Rex Raphael monco et martinus
del andujar dicte ville habitus

Die eeb distorum
mensis et anni

tinch de cobrar
[illegible] salari en
la cessio em
faq.ª ciuera
de 36 [illegible]
t. c. Petro
aguello ces
sionario

Nos franciscus ciuera faber lignarius et
visola sancho conjuges ville Alcodij
habitus de certa scientia etc cum pnti etc am
bo simul etc confitemur et in veritate re
cognoscimus nos debere vobis francisco
marti et jacobo marti fratribus ac filijs lu
donici marti auunculi mei loci de bena
lloba habitus pntibus etc et vris viginti sex
libras decem et septem solidos et decem
denarios reg. val.e de resta y acompliment
de lo que es estat alcancat dit ciuera en
la procura atengut de dit lois marti pare
de vosaltres et quia etc renunciamus
etc quam quidem quantitatem vobis sol
uere promittimus hoc modo vlt. sex libras
decem et septem solidos et decem denarios
die natus dni nri jesuchristi nunc primo
venturi anni mill. sexcentessimi octaui
decem libras per totum mensem augusti
postea sequturi ejusdemque anni et restantes
decem libras per totum mensem augusti
anni mill. sexcentessimi noui omnibus
dilacionibus etc sub pena decem solido
rum etc rattopasto etc insuper promitti
mus et juramus etc quod non litigabimus
etc neque impetrabimus etc sub dicta pena
etc rattopasto etc Ad quorum omnium
etc fiat exp.ia large cum fori submissio
ne variacione judicij et cum renunciacione

Abaxo ca
rebudu
[illegible] Sheroni
camarasa
a 6 mars
1628 [illegible]
aguello cessio
nari arlbut
16 [illegible] desta
[illegible] seli
restauen
adeure

omnis et cujusvis appellacionis etc perpac
tum etc Proquibus etc obligamus etc Re
nunciantes beneficijs etc epistole divi adria
ni legique ac foro vale etc et omni alij etc
Et ego dista ursola sancho virtute jura
menti per me superius prestiti promitto
etc et certificata etc Renuncio beneficio
senatus consulti vellezani etc dotique et
sponsalicio meis etc et omni alij etc Actum
in villa Alcodij etc

Rs. Ad firmam disti francisci cuiera
Petrus groset vitrierius villae cocentayne
et franciscus Clopis molinerius villae
Alcodij respective habitus ad fir
mam vero distae ursolae sancho que

Scanf.

Die xxviij distorum
mensis et anni

Nos Joannes giner notarius et Josepha
llido conjuges villae Alcodij habitus de cer
ta scientia etc cum pnti etc ambo simul
etc vendimus etc vobis vincentio giner
agricolae ejusdem villae habitus absenti

etc. notum tamen etc. stipulante et vris quoddam
trioceum terre sicam plantatum de oliueres
figueres pereres y amellers y vinya per los
margens y en vn bancalet de en mig y pru
neres y pomeres y macaneres situm et positum
in terminio pntis villae Alcodij in partita
dista de les Ombries en la foya olim dista
de confrontatum cum terra Jose
phi matarredona cum terra francisci mon
llor cum terra heredum melchioris lloret
cum terra ludouici Jorda palafanga et
margine et margine cum semita in suis
partibus medijs et cum itinere de les
ombries. Hanc autem vendicionem
vobis et vris facimus cum ingressibus etc.
atque cum omnibus alijs iuribus etc. precio
vlt. Tercentarum et quinquaginta libra
rum reg. vall. quas omnes etc. vnde re
nunciamus etc. dantes etc. quibus iuribus
etc. de quibus etc. instituentes etc. ponen
tes etc. ad habendum etc. exceptis etc.
nisi etc. prout melius etc. promittentes
etc. et tenemur et teneri volumus vobis
et vris de firma et legali euistione etc.
itaque etc. fiat euistio large etc. vna cum
omnibus damnis etc. super quibus etc. credatur
etc. renunciantes etc. pro quibus etc. obliga
mus etc. renunciantes beneficijs diuiden
darum actionum etc. epistole diui adriani
ac foro vall. etc. et omni alij etc. Et ego
dista Josepha Llido iuro etc. cuius virtute
promitto etc. et certificata etc. renuncio

vellezano et dotiq et forovall. et et om
nialij et Actum in villa Alcodij et

Res michael abat franciscus gisbert
filius francisci et Estephanus pellicer
dicte ville habitus.

Dicto die

fiat apoca de viginti tribus libris dicte
mote in pacca ratta precij dicte vendi
tionis dicte terre habitis et receptis
realiter numerando suis omnimodis
voluntatibus Et quia et renuncia
mus et Actum ut supra et

[redacted] ts. predicti

[redacted]

Die eiusmensis decembris
anno a nat. dni MDCVI

Ego Joannes Semperecius ville Alcodij
vicinus et habitus de certa scientia et cum
puta et eis melioribus via modo et pri
bus de iure et facio constitutus et procura
torem meum certum et ita et vos Pe
trum aznar panniparatorem eiusdem
ville habitus putem et vel ad nomine meo et
prome universis et singulis lesdarijs pedage
rijs de aliorum quorumcumque iurium de
vistagalium collectoribus et instrum mee
franquitatis ostendendum et dictasque lesdam et iura
et escusandum et iurandum in animam
meam et protestandum et et de protes
tatis et publicum instrum fieri faciendum

etc et Generaliter etc promittens etc et
propredictis etc obligo etc Actum in vil
la Alcodij etc
Res. Josephus abat et franciscus
miralles dicte ville habitus

Die xiiij distorum
mensis et anni

In dei nomine amen noverint universi quod nos
Dimas vilaplana ex una Jacobus Ll
do ex altera et Blasius mira ex alia
partibus ville Alcodij habitus quia in
ter nos partes predictas super [redacted]
[redacted] executione cujusdam
censualis proprietatis centum triginta
octo librarum et pensionis ducentorum
et septem solidorum .i. instatam per viduam cujus censualis
nos unusquisque pro sua parte possidemus
specialem obligationem que sunt
quosdam hortos in horta majori in
partita dela crehueta et qui per Geni
sium canto et Elisabeth ejus Joannes cellers
conjuges fuerunt venditi et origina
liter carricati Joanni agullo justro
recepto per Honoratum Joannem bodi
notus die xxvj mensis novembris anni
milli quingentessimi quinquagessi
mi quinti quod censuale nunc possi
det vidua dime vilaplana matris
mee disti dime vilaplana .i. per pretencionis multe
que tenim entre nos altres de quantaquantis tocaria
a pagar a cascu per lo que te [redacted] de dita specialo

Dime vi
laplana
contra
me Jaco
bum Ll do
et Laurentium me
rita per
curiam
justi. patris
ville die
xij decem
bris MDCij

fuerunt et sunt inter nos motę et suscitate verbo questio
nes et diferentię et in futurum oriri
et suscitari esperantur quę non aliud
nisi incomoda expensas odia atq ma
las voluntates adferunt Proquibus
quidem evitandis interventu nonnu
llorum amicorum nostrorum bonum
nrum pacem et concordiam inter
nos optantium convenimus de com
promisso infra ideo pastata adim
plendo de certa scientia etc cum
pnti etc omnes simul, et insolidum com
promittimus etc in vos Genisium
aiz Paschasium perez et Michael
lem valls notos ejusdem villę habitos
absentes etc tanq in arbitros tam
per viam juris q amicabilis compo
sitionis in et super predictis questio
nibus et diferentijs cum incidenti
bus etc Promittentes nos dictę partes
etc vestrorum estare arbitrio sub
pena quinquaginta librarum reg
valle rattopasto etc de qua quidem
pena sic et ut de causa principali
compromittimus in vos supradictos
Genisium aiz Paschasium perez et mi
chaellem valls arbitros arbitratores

tam per viam juris quam amicabilis
compositionis volentes ex pasto quod
possit et valeat fieri executio et
venditio de omnibus et singulis bonis
partis condemnatae et penam comi
tentis mobilibus etc. Insuper pro
mittimus et juramus etc. quod non lit
tigabimus etc. neque impetrabimus etc.
sub dicta pena etc. ratto etc. ~~adquo~~
~~rum etc. fuit ex [illegible] [illegible] cum fui~~
~~submissione et variacione judicij etc.~~
Renunciantes per especiale par
tum omnibus exceptionibus et ap
pellacionibus etc. nec non arbitrio
boni viri quamquam dicatur boni viri
arbitrio renunciare nequire etc.
Et propredictis etc. obligamus una
pars nostrum alteri et altera alteri
etc. omnia bona et jura etc. Actum
in villa Alcodij etc.

Ze. bartholomeus capdevila
miles et michael joannes
vaello notarius dicte ville habitus

Die xv distorum
mensis et anni

Ego vincentius giner agricola ville
Alcodij habitus pro solvendis vobis infro

Jacobo Llido omnibus illis ostuaginta
vna libris et duodecim solidis reg
vall. per me vobis debitis de precio
cujusdam mulę a vobis empte habi
te et recepte de cujus bonitate fui
et sum contentus et quia etc. Re
nuncio etc. Ideo de certa scientia etc.
cum pnti etc. do cedo etc. vobis disto Ja
cobo Llido agricolę ejusdem villę habitę
pnti etc. et vris omnia jura et actiones
que mihi pertinent et expectant con
tra Ludovicum Joannem ferrandis
agricolam dictę villę habitę ad exac
tionem consimilium ostuaginta
vnius librarum et duodecim solido
rum ./. partis majoris quantitatis ./. per ipsum mihi debere con
fessę causis et racionibus con
tentis in quodam obligacionis
instro recepto per Joannem Ludo
vicum aracil notę die duodecimo
mensis augusti nunc proxime
elapsi quibus etc. instituens etc.
injungens etc. ponens etc. ad haben
dum etc. prout melius etc. promit
tens etc. et teneor et teneri volo vobis
et vris de firma et legali euistione

etc. Itaque etc. fiat emistio large etc. vnacum omnibus damnis Proquibus etc. obligo etc. Actum in villa Alcodij etc.

Ad. Andreas pons et Ludouicus arcayna de guerana dicte ville habitc.

Incipit quinternus primus suie medius quin
ternus Prothocolli mei Joannis giner notarii
de anno a nat. dni Millo sexcentessimo
ostauo.

Joannes Lucas
Marchus Matheus

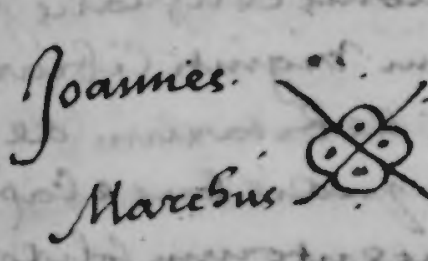

Virgo mater gracie mater misericordie
Da mihi semper scribere vere

Die quinto mensis Januarij
año a nat. dni MDCVIII

Ego Serdana vilaplana vidua re
lista Petri espi ville Alcodij habitatoris
antepaccam et solucionem mihi fien
dam per vos infrum michaellem
perez de quantitate infra de certa
scientia et cum puti et docedo et
vobis disto michaelli perez filio Jo
annis ejusdem ville habitatoris absenti
et et vris omnia jura omnesque actiones

etq mihi pertinentes et pertinentia
versus seu contra beatricem Irles vi
duam gemsij botella in ciuitate vall
munch residentem pocessorem specia
lis obligacionis censualis infri ad
eeastionem viginti librarum regm
valle mihi debitarum de pensioni
bus finitis in diebus elapsis racione
illorum ducentorum solidorum dicte
moth. cens per Jacobum perez et eius
vxorem mihi venditorum et origina
liter carricatorum instro recepto per
xpistoforum aiz notq die quinto mensis
nouembris anni Milli quingentessi
mi nonagessimi tercij quibus iuri
bus etq instituens etq iniungens etq
Protestor tamen quod non teneat nech
teneri volo vobis nech vris de eiusti
ne aliqua premissorum nisi pro fac
tis et contractibus meis proprijs etq
non pro alijs Pro quibus etq obligo
etq Actum in villa Alcodij etq
Res. Joannes mas sutor et mel
chior Clazer estudens dicte
ville habitq.

Dicto die

fiat apoca de dicto precio seu de quan

titate dicte cessionis habito reali
ter sue omnimode voluntati nume
rando et quia etc renunciaint
etc Actum ut supra etc

Res qui supra

Die vij distorum
mensis et anni

Sit omnibus notum quod nos Andreas xi
meno agricola et Vicenta gisbert con
juges loci de benafallim habitis atten
dentes et considerantes nos habuisse
et recepisse a vobis Anna botella vi
dua relicta Joannis gisbert matre nra
omnem illam quantitatem seu omnem
dotem per vos tam de parte matris q
de parte perveniente patris nobis seu
mihi dicto Andree ximeno juret pro
dote dicte vicente gisbert veoris
mee constitutam publicis nubcialibus
instris per genisium aiz notis re
ceptis die xxvj mensis marcij anni
M DC tercij ideo attentis premissis
scienteret gratis ambo simul etc absol
vimus et definimus vos dictam An
nam botella matrem nram pntis
ville Alcodij habitis pntem etc et
vos ab omni actione peticione dicte

dotis etc facientes pactum ~~etc imponen~~
~~tes etc prout melius etc~~ de ulterius
tam de bonis vris qn de bonis Joannis
gisbert patris nri racione dicte dotis
aliquid non petendo et imponentes
etc prout melius etc in cujus rei
testimonium etc Actum in villa Al
codij etc.

Res. Joannes perez et Gaspar mi
rralles dicte ville habitz.

Die vj mensis februarij
anno a nat. dni MDCVIIJ

Nos Ludovicus Jorda filius balthaza
ris et Marianna ~~mas~~ Lazer conjuges ville
Alcodij habitz de certa scientia etc
cum pnti etc confitemur et in veri
tate recognoscimus nos debere vobis
paschasio berenguer ejusdem ville
habitz pnti etc et vris quatuorde
cim libras reg. vale. de precio cujus
dam catorze pardo pernos a vobis emp
ti habiti et recepti de cujus bonita
te fuimus et sumus contenti et quia
etc renunciamus etc quam quidem
quantitatem vobis soluere promit
timus die sancti Joannis mensis
junij nunc primo venturi annig
pntis. Omnibus dilacionibus etc sub
pena decem solidorum etc ratto pac
to etc insuper promittimus et jura

mus etc quon Cittigabimus etc negn
impetrabimus etc subdista pena
etc ratto etc Adquorum etc fiat
ex pria Carge cum fori submissione
variacione judicij et cum renuncia
cione omnis et cujusuis appellacio
nis etc perpastum etc Proquibus etc
obligamus etc Renunciantes etc
ac foro valle etc et omni alij etc et
Ego dista marianna Clazer virtute
disti juramenti etc promitto etc et
certificata etc Renuncio vellezano
etc dotig etc et omni alij etc Actum
in villa Alcodij etc

Zes. mathias garcia et ludovicus
Satorre ad firmam disti ludovici
Jorda diste ville habitz ad firmam
vero diste marianne Clazer que
die septimo Ditorum mensis et anni
firmavit Renunciavit et certifica
ta renunciavit sunt testes ludovi
cus vilaplana et michael vila
plana diste ville habitz

Disto die

Ego Ludovicus Jorda distus de mata
lio villę Alcodij habitę de certa scien
tia et cum pnti etc confiteor et in
veritate recognosco me debere vo
bis francisco mira agricolę ejusdem
villę habitę absenti etc et vris quatuor
decim libras reg. val. de precio cujus
dam catorze pardo per me a vobis emp
ti habiti et recepti de cujus bonitate
fui et sum contentus et quia etc Re
nuncio etc quam quidem quantitatē
vobis solvere promitto die sancti Joan
nis mensis junij nunc primo ven
turi pntisq anni omnibus dilacioni
bus etc sub pena decem solidorum etc
ratto etc insuper promitto et juro etc
quod non littigabo et neq impetrabo etc
sub dicta pena etc ratto etc Ad quorum
etc fiat executoria large cum fori
submissione variacione judicij et
cum renunciacione omnis et cujus
nis appellacionis etc per pactum etc
pro quibus etc obligo etc Actum
in villa Alcodij etc

Tes. Grabiel torregrosa et Pe
trus botella dictę villę habitę

Scans.

I. Die vij distorum mensis et anni

Sit omnibus notum quod nos franciscus ferrando agricola et Elisabeth olzina conjuges ville cocentayne habitus scienter et gratis ambo simul per se et in solidum confitemur et in veritate recognoscimus vobis graciano saluador pannipparatori ville Alcodij habitus presenti et vestris quod dedistis et soluistis nobis nosque a vobis habuimus et recepimus voluntati nostre omnimode realiter numerando quindecim libras reg. valle restantes et ad complementum illarum quadraginta quinque librarum pro quibus seu quarum precio instro per notarium infrum recepto die decimo quarto mensis januarij anni MDCvij vobis vendidimus quoddam trocenum terre plantatum oliuis situm et positum in dicto terminio Alcodij in partita de cotes sub con

frontacionibus in dicto instro cui nos re
ferimus contentis et quia etiam renun
ciamus etiam Actum in villa cocentay
ne etc.
Res Adrianus Jordaet vincentius
Clazer ville Alcodij habitus

Die xiij distorum
mensis et anni

Nos Joannes garcia tauernerius
et gracia castello coniuges vil
le alcodij habitus de certa scientia
et cum presenti etiam ambo simul et
confitemur et in veritate recog
noscimus nos debere vobis fran
cisco mira pannipatori ejusdem
ville habitus absenti etiam et vestris qua
tuordecim libras reg. val. de
precio cujusdam catorze per
nos a vobis empti habiti et recepti
de cujus bonitate fuimus et su
mus contenti et quia etiam renun
ciamus etiam quamquidem quan
titatem vobis solvere promitti
mus die sancti Joannis mensis
Junij nunc primo venturi pre
sentisque anni omnibus dilacio
nibus etiam sub pena xx et gratto-

et insuper promittimus et juramus.
et quod non litigabimus et neque im-
petrabimus et sub dicta pena
et ratto et ad quorum et fiat
executoria large cum fori submis-
sione variacione judicij et cum
renunciacione omnis et cujusvis
appellacionis et per pactum et pro
quibus et obligamus et renun-
ciantes et omni alij et et ego
dicta gracia castello virtute dicti
juramenti renuncio vellezano
et et omni alij et Actum in vil-
la Alcodij et
Res. Ludovicus Satorre et Joan-
nes Botella cursores dicte ville habitus

Die xvj mensis februarij
anno a nat. dni MDCVIIJ
Sit omnibus notum quod ego Joannes Sen

tamaria tintorerius ville Alcodij habitus
ut et tanquam cessionarius a nicholao serra
de quantitate infra prout constat de mea
cessione instrumento recepto per notarium infrascriptum die
xxiij mensis Januarij anni mdcxij sei
enteret gratis confiteor et in veritate
recognosco vobis francisco gisbert fi
lio francisci ejusdem ville habitus ab
senti et [illegible] dedistis et solvistis mihi
Ego quam a vobis dictonomine habui et recepi
voluntati meae omnimode realiter
numerando sexdecim libras quinque
solidos et sex denarios reg. val. par
tem majoris quantitatis per vos dicto
nicholao serra debere confesse
instrumento etiam per infrascriptum notarium recep
to die xxviij augusti anni M de quinti
et quia etiam renuncio etiam Actum in
villa Alcodij etc.

Testes. Joannes botella cursor et le
trusmatia dierum major dicte
ville habitus.

Anno a nativitate domini millessimo sex
centessimo octavo die vero jutius
xxj mensis februarij per los in
fraseritsjutges e per manament
y provisio de aquells per mi Joan

giner notª servia del pnt compro
mes fonch publicada la sentencia
del tenor seguent

Ihs Onnos Pasqual perez Gines aiz y mi
guel valls notª jutges compromis
saris elets y nomenats entre les
parts de jusscrites coes entre jaume
llido dimas vilaplana y blay mi
ra vehins y habitª de la pnt vila
de Alcoy. vist inprimis un aste
de compromes fet y fermat per los
dits jaume llido dimas vilaplana
y blay mira per viam juris et ami
cabilis compositionis rebut per
Joan giner notª de jusscrit a eny del
mes de deembre propassat any
mil siscents y set. vist lo poder
a nos altres dits jutges donat y
atribuhit ab dit aste de compro
mes. vist un aste de carregament
de cens rebut per honorat Joan
bodi notª a xxvj de noembre
mdlv. ab lo qual consta com gi
nes canto y sa muller veneren

y originalment carregaren a mos Joan
agullo prevere de la ciut de valla
doscents set sous cens pagadors a xxbj
de noembre per preu de cent trenta
huit lliures los quals imposaren spe
cialment y expresa sobre una casa
situada en la ciut vila de Alcoy y
sobre un hort en la horta mayor de la
ciut vila sots les afrontacions en
dit aste contengudes. vist que lo
dit censal ab justs e legitimis ti
tols contenguts en un aste de ven
da fermat per anna garcia va. de Phe
lip agullo rebut per Jaume fores notis
a cenj de setembre mdcij pertany
gue a Josepha balaguer va. del dit
dimas vilaplana. vist que en lo dit
censal se deuen doscentes se can
ta sis lliures nou diners de propri
etat pensions porrates y despeses —
vist que del dit censal ne tenia
adoçades lo dit dimas vilaplana
en un tros del hort special obli
gatio del dit censal cinquanta
cinch lliures de la proprietat
de aquell y luis sempere qui
en altre tros del sobredit hort

ne tenia adoçades sieantacinch
lliures dela proprietat dedit cens
vist quela restant dedit censal
no estava adoçat enninguna
deles especials obligations deaquell
vist quelo dit dimas vilaplana ado
nat y pagat aladita josepha balaguer
senyora quies dedit cens cinquanta
cinch lliures y les pensions corres
ponents aelles pertenirles adoça
des com desus es dit vist quelo dit
Jaume Clido se ha rematat percort
lo hort deldit q lois sempere per
preu de lxvij ss deles quals dedu
hits los gastos y als ne a cobrat la
dita vinda dedimas vilaplana cin
quanta tres lliures nou sous y hun
diner vist que lesdites dos parti
des que ha cobrat ladita vinda
aei deldit dimas vilaplana son
fill com del preu del dit hort del
dit luis sempere preneu suma
de cent trentasis lliures onze
sous y onze diners que dedu hides
deles doscentes sieantasis lliu
res nou diners que es deu per la pro

prietat pensions porrata y despeses
del dit censal resten cent vint y nou
lliures huit sous y deu diners vist que
la dita casa special obligatio del
dit censal es estada venuda per la
cort del just.a de la pnt vila a luis mi
ra per censals anteriors al de sus
dit y que dit censal no pot entrar
en ninguna part del preu de dita
casa vist que de provisio de nosal
tres dits jutges per persones exper
tes sonestats stimats y preats los
trocos del dit hort special obliga
cio del dit cens. pera veure quanta
quants a de pagar cada part del
dit hort la qual stima es estada fe
ta en esta forma ço es lo tros del
hort que lo dit Jaume Clido se ha
rematat com a bens del dit luis
sempere en huitanta cinch lliu
res que llevades les sieanta set
per les quals es estat venut res
ten bones dihuit lliures y lo tros
de hort que posseheix lo dit di
mas vila plana en Lxviij s.
que llevades cinquanta cinch

per tantes ne tenia adocades de la
proprietat del dit censal restenbones
tretze lliures y lotros de terra que
posseheix lo dit Jaume Clido en xxxxvj ss
y lo altre tros de terra que posseheix
blay mira o llorens merita en cent
sie anta cinch lliures vist tot ço e
quant feya deure a concellats ab
nosaltres mateos et deum prepoten
tem pre oculis habendo et ju nore
jesu ejusque purissime semper virginis
marie matris en anta adonar e promul
gar sentencia e amigable compositio
en lo pnt fet e causa en e per la forma
seguent:

Xps

E attes y considerat que la pnt causa
es de compromes per viam juris et
amicabilis compositionis fermat
per los dits Jaume Clido dimas vila
plana y blay mira en poder de no
saltres dits jutges attes que de
les de sus dites doscentes sie an
ta sis lliures dos diners ques de
vien de la proprietat pensions
y despeses del dit cens ne ha co
brat la dita v.a del dit dimas vi

Caplana cent trentasis Cliures onze
sous onze diners delsdits Jaume Cli
do y dimas vilaplana son fill en lo mo
do sobredit y que li resten a deure
cent trentanou Cliures huit sous deu
diners lesquals prouehim lesqa
guen los dits Jaume Clido dimas vila
plana y blay mira en lo modo que
dauall se dira y especificara, ço es
lo dit Jaume Clido de vna part haya
de donar y pagar dihuit Cliures a
compliment de les Lcccb ss per les
quals es estat preat lo hort del dit
Luis sempere que sera rematat per
cort dit Clido perco que en aquell
estauen a dozades Lcb ss de la propri
etat y si deuien moltes pensions
y de altra part haya de donar y
pagar lo dit Jaume Clido ccyses
per raho de laltre tros de hort que
posseheis preat en xcccb ss y lo
dit dimas vilaplana haya de
donar y pagar sis Cliures deu sous
per raho del tros de hort que pos
seheis preat en Lcbiij ss per
hauerne ja pagat cinquanta

[...] lliures onze
[...]cits jaume lli
[...]onfill en lo mo
[...]esten a deure
[...]s huit sous den
[...]erim le spa
[...]ido dunias vila
[...] lo modo que
[...]ificara, co es
[...] una part haja
[...]uit lliures a
[...]eeb ff per les
[...] lo hort del dit
[...] rematat per
[...] que en aquell
[...]eb ff de la propi
[...]ltes pensions
[...]a de donar y
[...] llido eysses
[...]os de l hort que
[...]eeeb ff y lo
[...]na haja de
[...]iures de sous
[...]hort que pos
[...]ebm ff per
[...]inquanta

cinch de lo dit censal y lo dit blay
muxa haja de pagar huy tanta dos
lliures de sous ferrado del tros
de hort que posseheix ell o lo dit
llorens merita per esser estat esti
mat en clxb ff hijs propterea
et alijs attentis pronunciam sen
tenciam y declaram y als dits
jaume llido dunias vilaplana
y blay muxa condempnam en
donar y pagar a la dita vuida
de dunias vilaplana les dites
cent vintinou lliures huit sous
de diners per les parts en lo mo
do sobredit e axi o pronunciam
sentenciam y declaram ab la
p[rese]nt nostra sentencia condemp
nant los en les despeses de la
p[rese]nt causa [...] lata
~~et~~ fuit hec sentencia in curia
~~[...] partibus [...] a la publicatio~~
~~de dita sentencia miquel [...]~~
Justicie presentis ville Al
codij dictis die et anno pre
fixis S[ignum] J. J. Zal de nosaltres

Gines aiz Pasqual perez y miquel
valls notg Jutges de sus dits qui
cadita sentencia donam y loham
y apronam

Vt Genesius ayz nos Judex compromissionis

Vt valls notg Alter ex Judicibus predictis

Vt perez notg Alter ex Judicibus predictis

Presents per testimonis a la pu
blicatio de dita sentencia mi
quel vaello notg y Andreu
pons laurador de dita vila
de Alcoy habitg.

Die eiusdem mensis februarij
anno a nat. dni Mdcxvij

t.c. cum pne

Ego Elisabeth arcayna vidua
michaellis sempere ville Alcodij
habitg de certa scientia etg cum pnti
etg facio constituo etg procurato
rem meos certos etg Itaqetg
vos Joannem sans litterarium
porterium ville Alcodij et Gas
parem rubes notg civitg oriole

respective habitz ambos simul etz
ita primi occupantis negotium potior
non existat sed quod per unum inceptum
fuerit per alium finiri et terminari
queat absentes etz vel ad noie meo et
pro me coram quibusvis iudicibus
tam ecclesiasticis quam secularibus com
parendum etz et ibi de iuribus meis
causis et questionibus interme ee
una et alias quasvis personas ee alte
ra partibus motis et de cetero mouen
dis instandum et partem legitimam
faciendum etz fiat quod ad litteras large
cum posse substituendi etz et gene
raliter etz promittens etz obligans
etz Actum in villa Alcodij etz
Zes. marchus torregrosa et Ro
chus garcia dicte ville habitz.

Die xij mensis Marcij
año anat. dni MDCVIII

t.c. Ego Ludouicus gisbert filius Genisij
ville Alcodij habitz de certa sci
entia etz cum pnti etz confiteor
et in veritate recognosco me de
bere vobis Josepho carbonell panno

rum tonsori ejusdem ville habitis
presentis et vris quatuordecim libras
reg. vaq. de precio cujusdam cator
ze pardo per me a vobis empti habiti
et recepti de cujus bonitate fui et
sum contentus et quia etc. renun
cio etc. quam quidem quantitatem
vobis solvere promitto die sancti
Joannis mensis junij nunc prim
venturi presentisque anni omnibus di
lacionibus etc. sub pena decem soli
dorum etc. ratto etc. insuper promitto
et juro etc. quod non litigabo etc. neque im
petrabo etc. sub dicta pena etc. ratto
etc. ad quorum etc. fiat expria large
cum fori submissione variacione ju
dicij et cum renunciacione omnis et
cujusvis appellacionis etc. per pactum
etc. Ero quibus etc. obligo etc. Actum
in villa Alcodij etc.

Res. Joannes botella cursor et
Phelippus torregrosa minor dicte
ville habitis

Pcan. Anno a nat. dni MDCVIIJ die VIIJ marcij pre
insertum instrumentum de voluntate dicti Josephi
carbonell confitentis habuisse quantitatem
in eo contentam per me Joannem giner
notarium receptorem fuit cancellatum a pri
ma ejus linea etc. taliter etc. actum alcodij
etc. presentibus protestibus vnie antio guerau
et ludovico gibert filio dicte ville
habitis.

Aluis quinternus Prothocolli mei Joannis Giner
notarii de anno a nat. dni Millessimo sec
centessimo octauo -

Die xx mensis marcij anno
a nat. dni MDC octauo

Ego Christoforus aiz notarius ville Alco
dij habitus attendens et considerans
franciscum martines presbiterum
ciuitatis oriole habitus beneficiatum
beneficij instituti in ecclesia par
rochiali pntis ville Alcodij sub
inuocatione Sancti
Jnstro recepto per Joannem barber
notarius dicte ciuitatis 1. die mensis anni me constituisse pro
curatorem in rebus et adea indic
to instro contenta et nunc prop
ter senectutem et infirmitates meas
non possum in dicta procuratio
ne ministerium aliquod reste
agere hijs propterea et alijs de
certa scientia et cum pnti ettis
Renuncio suppradicto procura
tionis instro et omni in illo con
tento et scripto ita vt maneat
penitus cancellatum et lineatum
vt si factum non fuisset Resti

turens etc. Promittens etc. Actum
Alcoy etc.
Rev. franciscus Clopis tonsor et
Joannes balagner molinerius
dicte habitus.

Die xxiiij dictorum
mensis et anni

t.c. Anno a nat. dni M DCLVIJ die vero
jnt. vigessimo quarto mensis mar
cij davant la putia del not. y testi
monis davall scrits y en putia de
carlos venrell cavaller procura
dor general de la vila y condat
de cocentayna personalment
constituhit frare thomas vilanova
sindich y procurador del convent
y monastir de St. miguel de los
Reyes de la orde de St. Hieronim
de la ciutat de valª dix que a sa
noticia a pervengut que per or
de del conte de cocentayna y des
sos oficials se ha fet y de cada
dia van fent executions y altres
astes de cort y enantaments en
lo Cloch de fraga y vasalls del
dit convent trahent penyores pro

pria austoritate deles cases de
aquells y ara de pūt deles
cases de Joan rostoll Pere ma
dara Alasdrach Joan potot ber
thomeu ferrando y de molts al
tres fent los vexations molt
grans y ynopinades. tot lo qual
es en perjoly dels drets del dit
convent y senyoria te en dit
lloch y vehins de aquell y aci
lo dit sindich en nom de dit con
vent excansis supradictis et
als diu que protesta contra lo
dit conte de cocentayna son
procurador general y oficials
del dit condat y contra qual
sevol altres persones que hau
ran perjudicat los drets y ju
risdictiō alphoncina y altres
qualsevols drets que lo dit
convent te y a tengut y exercit
en lo dit lloch de fraga terme
y vehins de aquell de temps

immemorable del modo de sus dit
o en altra qualseuol manera
et etiam de tots los danys y des
peses que perdita raho patira dit
conuent protestant nihilominus
de tot ço y quant li es llicit y per
mes discentir y protestar a tota vti
litat y profit del dit conuent y con
seruatio dels drets de aquell com
a senyor qui es de dit lloch terme
y vehins de aquell e aço sens dero
gatio ni per johy de qualseuols
altres protests per aquell o per
altres en dit nom perdita raho
et assfets a tot lo qual lo dit carlos ven
rell procurador general dix e res
pos que nega tenir lo dit conuent
alguna jurisdictio alta ni baxa
o alphoncina ans be diu ser tota
de dit conte de cocentayna Re
quiernit cascu a mi Joan giner
notf de premissis ne rebes aste pu
blich per conseruatio dels drets
de sos principals lo qual permi
fonch rebut en lo lloch de muro

Cosdia mes eany desusdits essent
pnts pertestimonis alesditescoses
batiste balfagó fuster y francisco
arbi christia nou dedit lloch habitz

Die xxvij distorum
mensis et anni

Ego vincentius perez agricola
ville Alcodij habitz de certa
scientia etz cum pnti etz ven
do etz vobis Joanni perez pan
nixaratori ejusdem ville habitz
pnti etz vris quoddam par boum
cili roig tfanc autem venditionem
vobiset vris facio cum omnibus
juribus etz de quibus etz et qui
busetz instituhensetz ponens
etz ad habendumetz precio vl
quadraginta duarum librarum
mo.te vaz. quas omnesetz vnde re
nuncio etz dansetz prout melius
etz promittensetz et tenor et te
neri volo vobis et vris de firma et
legali euistione etz ytagetz pro
quibusetz obligo etz. Actum in villa
Alcodij etz
Ses. Josephus carbonell et petrus

mira tonsores dicte ville habitas

Dicto die

fiat a poca de dicto precio habito
sue voluntati realiter numeran
do et quia et renuncio et restitum
ut supra etc.

Ts. credisti

Die 11 mensis aprillis
año a nat. dni mdcvij

Ego Josepha balaguer vidua relic
ta dime vilaplana ville Alcodi habit. attendens et
considerans publico originalis
carricamenti censualis justro
per honoratum Joannem bodi
not. recepto die xxvj mensis
novembris anni mdlv. geni
sium canto et ejus veorem ven
didisse et originaliter carricas
se Joanni agullo presbitero
duscentos septem solidos censuan
nis singulis soluendos die xxvj
mensis novembris unica solu
cione precio centum triginta
octo librarum quod quidem
censuale mihi pertinuit pu

blico vendicionis instro recepto per
Jacobum fores notarium civitatis Bal. die
xxiij mensis septembris anni
MDCij et alijs justis et legitimis
titulis in dicto instro contentis
ipsumque censuale imposuisse espe
cialiter et expresse in et super
especialibus obligationibus in dicto
carricamento contentis et super
omnibus bonis suis et signanter
super quodam horto sito et posito
in horta majori terminio pntis
ville sub confrontacionibus in
dicto instro designatis cui me
refero quem hortum nunc pos
sident Jacobus Elido dimas vila
plana filius meus et Lauren
tius merita infri unusquisque
pro sua parte attendens etiam
me instasse executionem vir
tute disti censualis contra vos
dictos Jacobum Elido et Lau
rentium merita vti processo
res partis dicte especialis obli
gationis sive disti horti et rogastis
me et rogare fecistis quatenus

~~acceptis a vobis~~ ecimerem vos dic
tum hortum bonaq̃ vr̃a ab es
peciali et generali obligatione
disti censualis. Ego vero vr̃is
roganimibus annuens absq̃ le
zione et derogatione aliarum
obligationum et jurium conten
torum in disto originalis carri
camento censualis instro de
certa scientia et cum presenti et
ecimo et libero et vobis distis
Jacobo Clido Laurentio merita
et dinis vilaplana distum hortum
confrontatum in instro disti
carricamenti cum horto Ionu
frij mataix et cum horto Ludovi
ci aracil cum horto michaellis
Clido, cum itinere de mola cum
horto Joannis balaguer cequia
media et cum horto xp̃isto fori
gisbert filij Ludovici cujus nunc
vos estis processores, vnusquisq̃ pro sua parte ab especia
li vero et generali obligatio
ne distorum ducentorum et
septem solidorum cens. supra
memoratorum absoluensq̃ et
definiens vos distos merita
vilaplana et Clido agricultores

absentes etiam notum tamen et testi
culante etiam tanquam dominos deten
tores et possessores disti hortus
et successores vestros in vestris par
tibus et distum hortum superius
confrontatum ab omni actione
peticione quam vel quas contra
illum seu partes ipsius racio
ne disti censualis facere pro
ponere seu intemptare possem
faciensque vobis et vestris pactum
tam reale quam personale de vl
terius non petendo etiam imponam
mihi et meis inet super pre
distis scilentium sempiternum
prout melius plenius sanius etiam
protestor tamen quod per putem
exemptionem et liberacio
nem disti censualis a dicta especia
li obligatione disti hortus non
fiat nec causetur mihi pre
iudicium aliquod in aliis bo
nis et iuribus mihi in disto
censuali tam especialiter quam
generaliter obligatis et hypo
tecatis imo illa mihi et meis
salua remaneant et illesa pro

mittens etc. Pro quibus etc. obligo
etc. Actum in villa Alcodij etc.
Rex. Augustinus ximeno die
rum mayor et Jacobus ferra
molinerius dicte ville habitz

Dicto die

Ego Josepha balaguer vidua re
lista dime vilaplana ville Alco
dij habitz de certa scientia etc. cum
puti etc. vendo concedo etc. ac etiam
transporto vobis vrsole arcayna
veori Jacobi Clido eiusdem
ville habitz absenti etc. et
vris quadraginta quinque solidos
partem illorum ducentorum et
septem solidorum cens. anno quo
libet soluendorum die xxvj men
sis nouembris et qui per geni
sium canto et eius veorem fuerunt
venditi et originaliter carricati
Joanni agullo presbitero precio
centum triginta octo librarum
m.te val.e cum instro recepto per
honoratum Joannem bodi notz
die xxvj mensis nouembris anni
mdlv. Deinde dictus Joannes
agullo presbiter cum eius vlti
mo testamento recepto per

ludovicum joannem mico notarium
villae cocentaynae die octavo men
sis novembris anni mdlxviij
et post ejus mortem publicato die
xj januarij anni mdlxx justi
tuit heredes suos universales
jacobum agullo et franciscum
joannem agullo fratres. Postea
justro cartidonis fasto inter
distos fratres recepto per joannem
baptistam alcanyis notarium die
xxviij marcij anni mdlxx dic
tum censuale pertinuit disto jaco
bo agullo deinde publico pac
camenti justro recepto per jaco
bum xpistoforum ferrer notarium die
xxx octobris mdlxxviij fasto et
firmato per grabiellem ribes ve
lluterium uti curatorem decre
tatum per justiciam in similibus
civitatis vall. ad hereditatem
disti jacobi agullo distum cen
suale pertinuit phelippo agullo.
Postea distus agullo transporta
nit distum censuale Anne gar
cia justro per distum ferrer
notarium recepto die xxvij julij anni
mdlxxxvj denique vero distum

censuale pertinuit mihi dicto Jose
phe Balaguer quodam instrumento ven
ditionis recepto per Jacobum Fo
restiorij die xxiij mensis septem
bris anni inde secundi. Hanc au
tem venditionem et transporta
tionem vobis et vestris facio cum
decem libris et decem solidis
de pensionibus et rosetis debi
tis et cum forcata usque in hunc
diem decursa atque cum omnibus
[illegible] iuribus etc. de quibus etc. et qui
[illegible] et institutiones etc. bonus etc.
ad habendum etc. recepti etc.
[illegible] etc. iniungens etc. [illegible]
[illegible] etc. [illegible] quadra
ginta [illegible] librarum et decem soli
[illegible] etc. quia etc.
[illegible] etc. [illegible] etc. [illegible]
[illegible] tamen [illegible]
volo vobis [illegible]
tione aliqua premissorum
nisi [illegible] et contracti
bus meis [illegible] et non pro
aliis etc. [illegible] et obli
go etc. Actum in villa Alcodij
etc. 78. [illegible]

bus racione dicti cens. In quodam compromisso et sentencia eiusdem recepta per [illegible] in [illegible] die xxi februarij [illegible] et cum iuribus recuperandi [illegible] de missionibus [illegible] per me virtute dicti cens. factis

Dist. die

fiat a poca de distis eeeeijssij
distemo.te pretio dist. venditionis
habitis sue omnimode voluntati
realiter numerando et quia et
renunciauit et Astum Alcoy et
Tes. Predisti

Dist. die

Sit omnibus notum quod ego Jose
pha balaguer vidua dime vila
plana ville Alcodij habitus scienter
et gratis confiteor et in veritate
recognosco vobis Jacobo Llido
agricole ejusdem ville habitus ab
senti et vestris quod dedistis et soluistis
mihi ego quoque a vobis habui et re
cepi voluntati mee omnimo
de realiter numerando omnes
et quascumque expensas et mis
siones executorias per me con
tra vos factas vti possessorem cu
jusdam partis hortus especia
lis obligationis omnium illo
rum ducentorum et septem
solidorum censualium anno quo
libet soluendorum die eeij no

iuembris unica solutione per
genisium canto et ejus veorem
venditorum et originaliter
carricatorum Joanni agullo
presbitero justo recepto per
Honoratum Joannem bodi
notq die xxvj mensis novem
bris anno mdlx et omnes alias
et quascunq expensas per me vir
tute dicti censualis seu alis ullo
alio modo seu ratione contra
vos factas cum realiter de
ipsis xlenarie sum soluta et
me habeam pro satisfacta et
quia etq renuncio et Actum
Alcodij etq
Ses Credisti

Die xx distorum
mensis et anni

+ Ego Petrus perez agricola ville Al
codij habitq propter plurimum amo
rem quem erga vos vincentium
perez filium meum gero et prop
ter plura et grata servitia per
vos mihi impensa et que quotidie

mihi facere non cessatis et preci
pue contemplatione matrimonij
deo duce fiendi inter vos ee vna
et vrsolam Clido filiam Jacobi
Clido et vrsole Arcayna conjugum
ee altera partibus non induc
tus sedustus neque in aliquo circum
uentus sed mea libera et et pon
tanea voluntate ut quia sic volo
sic jubeo sicque mihi placet de
juribus meis certior factus atque
justus de certa scientia et
cum presenti et contemplatione
disti matrimonij do dono ac dona
cione pura propria simplici et
irrevocabili que dicitur inter
vivos concedo trado vobis disto
vincentio perez filio meo ejus
dem ville habitus presenti et cum
multiplici gratiarum actione
acceptanti et vris quoddam rus
sive vna masada cum sua domo
et ouille sitam et positam in
termino presentis ville Alcodij in

partita dita de mariola ---
cots contatarij cum terra Jose
phi [illegible] cum terra Rezecum
/. terez
garganis filij mei q.o dita lo colla
do de [illegible] et cum termino
/. sitam sub dicto dominio
Ville Cocentayne. Hanc autem
donationem vobis et vestris facio
hoc modo et conditione quod
[illegible] Rec dona
cio respectu medietatis dicte
et iure ipsos exercicendi
masate sortiatur suum effec
tum In continenti post con
sumationem dicti matri
monij et respectu alterius me
dietatis dicte masate sortiatur
effectum scilicet post obitum meum
et Elisabetis blanquer uxoris
mee charissime et matris vestre
et donaliter nec [illegible] et cum
ingressibus etc. atque cum omni
bus alijs iuribus etc. de quibus
etc. et quibus etc. instituens
/. Romanet
etc. ad habendum etc. excep
tis [illegible] etc. nisi etc. dans et con

beneficij Sti Jacobi vulgo dicto de en sabata certum censum et ad ius laudimij et fatice et cum toto alio pleno iure emphiteotico secundum forum valentie

cedens etc. Prout melius etc. Pro
mittens etc. et teneor et teneri
volo vobis et vestris de firma et le
gali evictione etc. Itaque etc. et
signas etc. Id totum etc. super
quibus etc. credatur etc. Et propre
distis etc. obligo etc. Renuncians
juribus et foris dicentibus dona
tionem propter vivos fastam causa
ingratitudinis premorientie
donatorij aut inopie donatoris
posse revocari et omni alij etc.
Actum in villa Alcodij etc.
Testes. Xpisto foris Perez et vin
centius Giner agricole dic
te ville habitus.
Distodie
In deo nomine etc. Ego Jacobus
Ellido agricola ville Alcodij
habitus collocando in matri
monium Visolam Ellido filiam
meam domicellam vobiscum
infro Vincentio Perez de cer
ta scientia etc. cum puti etc. do
et constituo vobis predicto vin

centio perez ejusdem villę habitę
pnti etz et vrs jnet pro dote dictę
filię meę secundum forum valę
quingentas libras reg. valę quas
vobis constituo jn hunc modum
et primo precio et estimatione
sexaginta librarum tot raupas
lini et lanę ipsis benevalentes
Item precio et estimatione cen
tum et quinquaginta librarum
quandam medietatem domus
~~[illegible]~~
sitam et positam jnpnti villa
alcodij jn vico del portal del
castell confrontatam cum alia
medietate michi remanenti
et cum domo abatię veterisque
nunc est Josephi Jorda et ~~[illegible]~~
afronte cum ecclesia parrochiali
pntis villę disto vico medio. et
reliquas ducentas et nonagin
ta libras jn pecunia penitus nu
merata hoc modo vt. centum
libras die sancti michaellis
mensis septembris nunc pri
mo venturi pntisq anni mdcbij
et et centum nonaginta libras

die sancti michaellis mensis
septembris postea sequturi anni
millessimi sexcentessimi noni
absque vllo interesse. Hanc autem
[illegible] constitucionem vobis et
vestris facio respectu dicte domus
cum introitibus etc. atque cum
omnibus aliis iuribus etc. de qui
bus etc. et quibus etc. instituens
etc. ponens etc. ad habendum etc.
exceptis clausulis etc. nisi etc. dans etc.
prout melius etc. promittens etc.
et teneor et teneri volo vobis et
vestris de firma et legali euistione
etc. ita quod etc. et si quas etc. id to
tum etc. super quibus etc. creda
tur etc. et pro predictis etc. obligo
etc. Ad hec autem ego dictus vin
centius pereti suscipiens et ac
ceptans vos dictam vrsolam
clido in futurum vxorem meam
simul cum dicta dote modo et
forma mihi superius constitu
ta ideo renuncio etc. et cum
virginibus sit dispositum de
bere fieri augmentum de me

dietate dotis constitute racione
earum virginitatis idcirco facio
vobis dicte vrsole ellido future veo
rimele augmentum sine creix
de ducentis quinquaginta libris
Itaque jam dicta dos simul cum
dicto augmento accumulata sum
mam capiunt universalem sep
tingentarum et quinquaginta
librarum dicte mo.te quas omnes
vobis aut cui jus dederit in ma
nu et posse notarii infra et sol
vere promitto omni tempore do
tis tantum aut dotis et augmen
ti restituendorum secundum
forum vasc. Pro quibus et obli
go et in quorum et Actum
in villa Alcodij et
Res. predicti

Ad istodie

fiat agora de ducentis et decem
libris dicte mo.te habitis et
receptis in domo et raupis in
supra depistis nubcialibus instru

et juramus etc quod non litigabimus
etc neque impetrabimus etc subdita
pena etc ratto pasto etc ad quorum
etc fiat ecclesia large cum fori submis
sione variacione judicij et cum re
nunciacione omnis et cujusvis
appellacionis etc per pastum etc
pro quibus etc obligamus etc Re
nunciantes beneficijs etc et omni alij
dista Josepha ridaura virtute
dicti juramenti promitto etc et cer
tificata etc renuncio velleya
no etc et omni alij etc Actum
villa Alcodij etc
Rex Joannes blanquer et vin
centius botella dicte villa habi
tatores

Die eenij distorum
mensis et anni

t.c. Nos Hieronima vanyo vidua
vincentij julia et vincentius
julia ejus filius ville Alcodij

habitis pro soluendis et paccan
dis Georgio mayor omnibus illis
decem et septem libris et decem
solidis reg. val. per vincentium
Julia virum meum ipsi debitis
de precio lane. Item pro soluen
dis michaelli genesio de scals
septem libris et decem solidis
de pensionibus debitis in domo
quam possidemus in vico del
cern pntis ville. Item pro sol
uendis clero et presbiteris pntis
pntis ville quinque libris pro fu
nerariis et sepultura dicti vin
centij Julia et denique pro sol
uendis Joanni guier notarij infra
triginta solidis per dictum vi
rum meum ipsi debitis de pre
cio vini conuenimus vobis
cum de venditione infra ita
et ut succedatis et prece
dentibus igitur pactis predic
tis et nullo alio actu interme
diato de certa scientia et
cum pnti et ambo simul
et vendimus concedimus et

vobis Gaspari Jolia filio meo dicto
Hieronimo vanyo ejusdem villae
Alcodij habitatori presenti et vestris un
teler de terir llana a bto tos
sos aparellos y un catorze en
llana enborrada Hanc autem
venditionem vobis et vestris facio
cum omnibus juribus et de
quibus et quibus et justi
tuens et ponens et ad ha
bendum et precio vestri trigin
ta unius librarum et decem
solidorum distinctae quas om
nes et unde renuncio et dans
et prout melius et promit
tens et tenemur et teneri
volumus vobis et vestris de firma
et legali evictione et itaque
et pro quibus et obligatione et
Renunciantes et et omni
alij et Ego dicta hieronima
vanyo promitto et juro et et
certificata et Renuncio vel
Cerano et et omni alij et ac
tum in villa Alcodij et
Jes. nicholaus Pellicer

et franciscus gisbert canni
paratores dicte ville habitat

Dicto die

fiat apoca de dicto precio hoc
modo quod dictus emptor ipsum
penes se retinet causis et ra
tionibus in ecordio dicte ven
dicionis contentis et quia etiam
renunciarunt etiam actum
ut supra etc.
Res predicti

Dicto die

Ego Joannes ginernoz infrus
ville Alcodij habitat ante pac
cam et solutionem mihi fien
dam per vos infrum gasparem
valor de quantitate infra
de certa scientia etiam cum puti
etiam do cedo etiam vobis dicto gas
pari valor agricole ejusdem
ville habitat puti etiam et vris
omnia jura etiam mihi perti
nentia etiam versus seu contra
bartholomeum botella agrico
lam putis ville habitat ad eeac

tionem quatuor librarum trium
solidorum et quatuor denariorum
reg. vall. de vna pensione finita
die eej mensis Januarij nunc pro
cime elapsi putisq. anni racione
illorum ostuagnita trium solido
rum et quatuor denariorum cen
sualium per michaellem Cloret
et alios originaliter carricatorum
magdalene pasqual veori este
phani ferrer justro per Josephum
Joannem alçamora notarij recepto
die eej Januarij anni mdlxxxvij
Hanc autem cessionem vobis facio
sine perjudicio cujusdam executio
nis per me contra distum botella
gustate racione minus fallimenti
disti censualis atq. cum omnibus ju
ribus etc. de quibus etc. et quibus
etc. justitiis etc. injungens etc.
et teneri volo de evictione etc. pro
quibus etc. obligo etc. Actum in vil
la alcodij etc.
Ses. Petrus ferrer et francis
cus Clegu dicte ville habitus
Dicto die
fiat apoca de precio dicte cessionis
habito realiter numerando etc.
et quia etc. Renuncio etc. Actum ut

supra etc.
Ts. Credisti

Die primo mensis maij
Anno a nat. dni MDCVIII

Ego Honufrius pico alenyador de
forns villa Alcodij habitus de cer
ta scientia etc. cum pnti etc. confi
teor et in veritate recognosco me
debere vobis michaelli arques
agricola eiusdem villa habitus
pnti etc. et vris terdecim libras
regi vall. de precio cuiusdam
azini per me a vobis empti habiti
et recepti de cuius bonitate fui
et sum contentus et quia etc.
renuncio etc. quam quidem quan
titatem vobis soluere promitto
die nat. domini nunc primo
venturi anni MDCVIII. Omnibus
dilacionibus etc. sub pena decem
solidorum etc. ratto pasto etc. in
super promitto et juro etc. quod non lit
tigabo etc. neque impetrabo etc. sub
dicta pena etc. ratto etc. Ad quorum
etc. fiat ecclia Carge cum fori sub
missione variatione judicij et cum

renunciacione omnis et cujusvis ap
pellacionis et per pastum et pro quibus
et obligo et pro majori tuicione
pono de cara et inalienabiles lo dit
aynet y dos aynets mes y promet
de no vendre aquells sino per obs
de pagar lo deute de la pnt oblo Ac
tum Alcodij etc.
Testes. Raphael monco et ludovi
cus reig dist ville habitz.

Scan

Die eij. dictorum
mensis et anni

t.c. Ego Elisabeth coderch v.a relic
ta francisci perez ville Alcodij
habitz de certa scientia et cum
pnti et facio constituo et pro
curatorem meum certum et
ytaque et vos ludovicum mon
clor xanni paratorem ejusdem
ville habitz absentem et vt
ad nore meo et promet peten
dum habendum recipiendum et

recuperandum a paulo royo et
jacobo pastor civitatis alicantis vi
cinis et habitatoribus omnem solidatam
perme in domibus ipsorum lucra
tam in toto tempore quo in dic
tis domibus esteti et de hijs que
habueritis et aporas et faciendum
et deposita quecumque et de cetero
deponenda a quibusvis curijs et
levandum et fideiussores quoscumque
de restituendo ut moris est dan
dum et eos indemnes servare
promittendum et pro eorum in
demnitate bona mea obligandum
et et de dictis levamento et indem
nitate quecumque instra in posse
cujusvis notarij faciendum et et
ad lites large cum posse substi
tuendi et et generaliter et pro
mittens et obligans et actum
in villa Alcodij et

Res. Christoforus canceller ville
Alcodij et gaspar micli loci
de fraga respectivie habitatoribus.

Dictodie

+.c. Anno a nat. dni millessimo sec

centessimo octauo die vero jnt.o duo
decimo mensis maij dauant la
pntia del not.s y testimonis dauall
scrits y en pntia de carlos venrell
caualler por general de la vila
y condat de cocentayna personal
ment constituhit frare thomas vi
lanoua por y sindich del conuent
y monastir de sant miguel de los
reyes de la orde de st. hieroni de la
ciutat de val.a dix que a sa noti
cia a peruengut que estos dies
propassats per orde de dit por ge
neral eo per los oficials del put
condat han capturat y posat
en la preso de dit condat agas
par brahuet y a jaume alasdrach
del dit lloch de fraga capturant
al dit alasdrach en sa propria
casa la qual te en lo dit lloch de
fraga per certs deutes ciuils y
ali mateix han capturat la
persona de vicent benader tam
be de dit lloch al qual tenen
presendita preso de cocentay
na y contra el qual y contra

vero jut[ge] duo
davant la
trinons davall
carlos venrell
al delavila
azna personal
are thomas vi
delconvent
miquel delos
t hieroni dela
que afa noti
ae estorcies
e dedit p[er]o ge
isials delp[ri]nt
urat y cosat
convocat agas
unne alatcrat
ga capturant
ura propria
lo dit Lloch de
antes civils y
capturat la
t fenacer tem
lqual tenen
so de coenta y
nal y contra

nostre fragnet tambe vehi de
fraga procehexen per via de
sentenciacio criminals no tenint
esguart al ser vehins de dit
lloch de fraga y vassalls de dit
convent lo qual ha vengut a sa
noticia que los dits oficials de
dit compte han acreditat al dit
lloch de fraga de ordinari per
general y han fet [illegible] ju
dicials y altres coses curials
fent [illegible] en senyal de jatina
en les cases de hieroni [illegible] mi
quel [illegible] fent [illegible] fer
rando de dit lloch de fraga usur
pantse la juridictio que dit
convent te tan antiga en lo dit
lloch de fraga vasalls y terme
de aquell tot lo qual es en gran
perjudici dels drets de lo dit con
vent y encara en manifest
[illegible] del privilegi de salua
guarda que sa magestat te con
cedit a dit convent en dit lloch

testa q.a dit conuent per coque se
vsurpen la jurisdictio que lo dit
conte te en dit lloch de fraga
y vehins de aquell prohibint
dites captures y altres coses ju
dicials que lo dit conte fa en dit
lloch protestant de omnibus sibi
licitis etc. y que fuistant li sia
donat trellat del dit protest
protesta que no li precorrega
temps per a respondre a lo que
per lo dit sindich contra aquell
sera protestat requerint cascu
na de les parts de premissis los
ne sia rebut a te publich per
hauerne memoria en lo es deue
nidor lo qual etc. Actum en lo
raual de cocentayna etc. essent
pnts per testimonis a totes les di
tes coses miquel y eix y hieroni
faquinet de dit raual de cocen
tayna habitz.

Die eij mensis maij
ano a nat.e dni mdcviij

Nos bartholomeus cabrera et lucas

fabri ferrarij

Cabrera fratres villae Alcodij habi
de certa scientia et cum pnti et am
bo simul et confitemur et in veri
tate recognoscimus nos debere vobis
Jacobo Clido agricolae ejusdem vil
lae habitae pnti et et vris quatuor
libras et octo solidos reg. Val. de
precio cujusdam cafis panis pernos
a vobis empti habiti et recepti et qui
et renuncio et quamquantitate
solvere promittimus die primo me
sis augusti nunc primo venturi pnti
anni omnibus dilacionibus et sub
pena x. solidorum et ratto et insu
per promittimus et incamus et q
non litigabimus et neq impetra
bimus et sub dicta pena et ratto
et ad quorum et fiat expressa larg
cum fori submissione variacione
judicij et cum renunciacione om
nis et cujusvis appellacionis et
perpetuum et pro quibus et obli
gamus et renunciantes et ac
tum in villa Alcodij et

Rs. Josephus balaguer et Lu
dovicus gisbert dictae villae habi

Jean.

Die vij mensis Junij
Anno a nat. dni MDCVIII

Ego Vincentius Gueran presbiter
ville Alcodij habitus de certa sci
entia et cum pnti et facio cons
tituo et procuratorem meum
certum et ita quod et vos Vin
centium Moullor dicte ville
Alcodij oriundum in loco de
Polop residentem absentem
et vbi ad nomine meo et pro
me comparendum coram iustitia
dicti loci de Polop et ibi median
te eius provisione, et pena sibi beneficia
emparan
dum in posse cuiuscumque per
sone quecumque debita que de
beantur Vincentio Pastor olim
in dicto loco commoranti nunc
in pnti villa degenti cuiusvis
rationis sine causa et dedictis
emparis quecumque in vestrum
fieri faciendum, et fiat quod
ad lites large cum posse substi
tuendi et et generaliter et
promittens et obligans et
Actum in villa Alcodij et
Ses. Josephus Canceller presbiter
et Vincentius Mataix dicte
ville habitus —

Die vj mensis julij anno
Panatis dni mdcvij

Ego Anna carbonell vxor
infrn nicholai jolia ville Al
codij habitus de certa scientia
et cum pnti et facio constitu
et procuratorem meum cer
tum et ita et vos distum ni
cholaum jolia pannipparatorem
virum meum ejusdem ville
habitus pntem et vt ad nomi
nes et prome petendum ha
bendum recipiendum et re
cuperandum a laurentio jorda
ville constentanee vicino et
habitus omnem solidatam
et raupas perme in domo ip
sius lucratam in toto tempo
re quo in sua domo disti
laurentij jorda esteti et de
hijs que habueritis et apocas et
faciendum et deposita quecunque
et de cetero deponenda a quibus
vis curijs et levandum et fi
de jussores quoscunque de resti
tuendo vt moris est dandum
et eos indemnes servare pro

mittendum et pro eorum indem
nitate bona mea obligandum
etc et dedistis leuamento et indem
nitate quecunque instrumenta in posse
cuiusuis notarii faciendum etc
et ad lites large cum posse subs
tituendi etc et generaliter etc
promittens etc obligans etc etc
tum in villa Alcodij etc
testes Grabiel brotons et vincen
tius cerda agricole dicte ville
habitis

Die xiij ~~[illegible]~~
mensis et anni

Anno a nat. dni mdc viij die
vero intro xiij mensis julij
constituit dauant la presentia
del notari et testimonis de jus
scrits frare Pere gilabert
de la orde de st agosti prevere
prevere natural de la ~~vila~~
ciutat de oriola sindich y pro
curador del conuent y monas
tir de st agosti de la ciutat
de alacant lo qual ~~a tots~~
~~los efectes que millor li profi~~
~~tar li quiden~~ dia que en lo
dia de ahir aplega a la present
vila de Alcoy y al monastir
de aquella ab un macho que

portaua llogat de vn home d
alacant y essent aplegat a
comoda dit macho en les ca
uallerises de dit coment
y de alli a vn ora li prengu
mal de torco y yeque de
dita cauallerisa ab lo ma
corrent per les claustres
de dit coment y caygue
y trenca ~~algunes~~ les cinch
o correges de la sella y
calabra vn poch lull
~~tot lo qual~~ y ara ja graci
a nre senyor lo dit macho e
ta bo de dit torco ~~de tot~~ en fe
qual presentaua per testi
monis a frare nicholau vilaraj
de edat de [illegible] anys
y a frare Joan torregrosa de
edat de [illegible] anys
conuentuals en dit conuen
y ha berthomeu cabrera
menescal de ditavila, los
quals juraren ço es los
pares more solito y lo dit
menescal en ma y po
der del notg de jus scrit a
nre senyor deu etc dir ver
tat etc y en virtut de dit ju
rament dixeren esser ver
tat tot lo de jus dit y alle

gat per lo dit pare gila
bert per hauero vist ells
dits testimonis lo dit macho
ab lo dit mal y correr y
caure en lo claustro de
dit conuent y lo malques
feu en lo vll de dita cay
guda y veluen que ya
estabo que pera prose
guir son cami de totes
les quals coses lo dit pare
gilabert requeri a mi Joan
guie anotz lin rebes aste
publich pera son descarreti
y lo que millor a profitar
li prouea lo qual etz Ac
tum en la vila de Alcoy
etz essent testimonis per testi
monis francesch barcelo
~~[illegible]~~ Joan canto de dita
vila habitz.

Die xxxj mensis Julij
año a nat. dñi Mdcvij

t.c. Indei noie amen Ego Gaspar po
tot nouiter conuersus loci de
fraga vicinus et habitz at
tendens et considerans que

a xxiij del spnts mes e any fogn
del jostja de ldit lloch de fraga
perquel volia posar pres cay
gue ~~en~~ la riba avall del barranch
sort que esta en lo terme del
spnt lloch de fraga y que de
dita cayguda resta escalabrat
y nafrat en lo cap de nafres
de molt poca consideratio
quix huy que a vnj dies esta
curat de aquelles y bo y cay
gut que fuy berthomeu fer
rando de dit lloch de fraga
que acompanyava al jostja
baxa al sol del barranch hon ~~estava~~
era caygut volent ~~lo~~ me captu
rar ~~a ell dit potot~~ li dix
lo dit jostja de dalt de la riba
de dit barranch quel dexas
estar que bastava li la cay
guda y de alli sen ana ell
dit potot al raval de co
centayna a casa de lois
jaydo son gendre y en lo
sendema que fonch a xxiij

Alius quinternus protocolli mei Joannis giner
notarii de anno MDC octauo —

dedits mes eany vengue lois nuco
assor. eo por general del conte
de cocentayna acompanyat de
son seruia y mres y li importu
naren ~~dit nuco~~ y molestaren
dit nuco y molts altres de co
centayna y del raual de aque
lla que en aquella ocasio ven
gueren ab molta instancia po
sas clam criminal y clamas q a
dit ferrando per ~~dita raho~~ raho e causa de
hauerme nafrat en lo cap y
adi vista la dita importunacio
y molestia posa dit clam da
nant lo dit por general eo del
Jostia de dita vila de cocentayna
~~dient y posant la causa de hauerme nafrat~~
contra dit berthomeu ferrando
per causa de hauerme nafrat en lo cap
y hui considerant lo mal que
~~afet~~ fas en que earme dedit
ferrando que no me a fet mal
per coque com tinch dit arebut
dits colps y nafres en la dita
cayguda y que lo dit clam
y que ea es contra raho y jos
ticia y tambe considerat que lo dit ferrando

estatemeros noli vnga algun
dany de part melua perrahe
de dit clam. Ideo ob reueren
tiam dñi nri Jesuchristi et vt
deus parcat mihi peccata mea
Idcirco non dolo vi vel metu
Industus sedustus negn In aliquo
circumuentus sed ex mea mera
libera et expontanea voluntate
de Juribus meis certior fastus atq
Instructus eis melioribus via modo
et forma quibus de Jure melius
fieri queat. Scienter et gratis
de certa scientia etz cum pnti
etz Remito relaxo absoluo de
finio aboleo etz vos distum bar
tholomeum ferrando nouiter
conuersum disti loci de fraga
habitz absentemetz notz etz
supplante etz et vros bonagn
vra et vrorum ab omni actione
peticione vel demanda tam
ciuili qn criminali quam vel
quas contra vos vel vros tam
In bonis qn In persona Intem
tare possem racionibus et caus

superius descriptis Ita quod racione
predicta vllo vnquam tempore possem
nec valeam nec mei possint
nec valeant in iudicio nec
extra iudicium ciuiliter nec
criminaliter contra vos nec
vros tam in bonis quam in persona
intemptare acusationem cla
mum et denunciacionem ali
quam vllo modo nec alias
quasuis raciones quolibet modo
titulo sine causa imo potius
ad vberiorem cautellam Re
nuncio omni et cuicumque iuri
et actioni mihi pertinenti
et espectanti quomodocumque et
qualitercumque quauis de cau
sa seu racione tam racione
pene corporalis quam peccuniarie
et alias iniungens serie cum
presenti vicem epistole et man
dati in hac parte gerentis qui
busuis procuratoribus genera
libus iusticijs iudicibus et
oficialibus ~~realibus~~ tam
ecclesiasticis quam secularibus qua
tenus de cetero quauis de causa

seu racione vos neth vros vllo vnq
tempore molestent faciens pa
tam reale in personale de vlterius
aliquid non petendo etc. impo
nens etc. prout melius etc. can
cellans et cancellari mandans
quasuis denunciaciones acusatio
nes clama et alia quevis asta
processus et enantamenta per
me contra vos facta racione predicta et
facienda imposse et manu
cuiusius notc. coram quibusuis
iudicibus tam eclesiasticis in
secularibus quavis racione sive
causa quandocunque et quali
tercunque et precipue acusationem
per me positam contra vos
dictum bartholomeum ferrando
~~imposse~~ coram dictis oficialibus com
tis de cocentayna a prima eorum
linea usque ad vltimam inclusive
taliter etc. promittens etc. pro
quibus etc. obligo etc. Actum
in loco de fraga etc.
Ses. hieronimus allon et hie
ronimus ayet dicti loci habitu
Dito die
t.c. Ego bartholomeus ferrando non

ter conuersus loci de fraga habitus
de certa scientia et cum presenti
et facio constituo et procu
ratorem meum certum et ytaque
et vos bernardum hortofa
cio ciuitatis bal. habitus nunc
in dicto loco de fraga resi
dentem presentem et vtrum ad
nomine meo et prome compa
rendum coram procuratori
generali villae et comitatus
cocentayne seu iustitia dictae
villae et in eius curijs et ibi
nomine meo facere fidem et
realem positionem de quo
dam instrumento absolucionis sine
perdo firmato per gasparem
potot in mei fauorem recepto
per notarium infrascriptum die presenti
paulo ante istud et de dicta
fide et reali positione instrumentum
quodcunque fieri faciendum
in posse eorum scribas seu
alio quocunque notario fiat quod ad cuius
largiet et generaliter et
tens et obligans et actum in
loco de fraga et
res. hieronimus benader loci de

fraga et gaspar castallo loci de
selga respective habitus.

Die octavo mensis augusti
anno a nat. dni m.dc.viij

t.c. Sit omnibus notum quod ego Hie
rominus gisbert presbiter ville
Alcodij habitus ut et tanquam pro
curator cleri et presbiterorum
dicte ville probat de mea procu
ratione constat instro recepto
per Letram pellicer notus die
mensis anni
m.dc. Dicto nomine sci
enter et gratis confiteor et
in veritate recognosco vobis
Jacobo peralles mercatori ci
vitatis oriole habitus absenti
et vris quod dedistis et solvistis mihi
ego qui a vobis per manus Josephi
falco dicte ville Alcodij solven
tis de pecuniis vris propriis ha
bui et recepi voluntati mee
omnimode realiter numeran
do decem libras terdecim sol

dos et tot ... ta ... reg. val. et
sunt pro sepultura et funerarijs
catharine perales sororis vre
veorisque fuit thome gonçal
bes dicte ciuitatis oriole et in pri
mis damiani marti et quia
etiam renuncia ... dicto nomine etiam
Actum Alcodij etc.
Rs. Joannes perez et mathia
garcia dicte ville habitatores

Dicto die

t.c. Sit omnibus notum quod ego Jose
phus falco sartor ville Alco
dij habitator scienter et gratis
confiteor et in veritate re
cognosco vobis Jacobo perales
mercatori ciuitatis oriole habitatori
absenti et vestris quod dedistis et sol
uistis mihi ego quia vobis ha
bui et recepi voluntati mee
omnimode realiter nume
rando terdecim libras tres
solidos et octo denarios reg.
val. et sunt per les coses
seguentes primo deu lliures
catorze sous y huit per altres

tans ne [illegible] obstret en
la mala [illegible] de catharina pe
rales [illegible] germana en lo temps
que a estat mala a cien alcoy
y vnit y non sons per la charitat
de la confraria de nra senyora
de la assumptio que acompanya los sotterra
les ofertes del soterrar y
set sons per la cta de la anima
y renunciacio de la marme
soria y la demes quantes que
son quatre sons son per dos
apoques coes la pnt y vna des
capellans et quia etc renun
cio etc Actum Alcodij etc
Ts. Predicti

Die xvj dictorum
mensis et anni

Ego Esperanca torres veor vri in
frascripti augustini yuanyes villa
Alcodij habitus de certa scientia
et cum pnti etc facio constituo et
prem meum certum etc ita q
etc vos dictum Augustinum yua
nyes agricolam virum meum qui
dem villa habitus pntem etc
ad nore meo et prome peten
dum habendum recipiendum

et recuperandum a vidua canyi
sares ville gandie vicinia et
habitis omnem solidatam et rau
pas per me in domo et seruitio ipsius lu
cratam in toto tempore quo
in domo sua dicte vidue esteti
et de hijs que habueritis et ap o
cas etc. faciendum etc. deposi
ta quecumque et de cetero deponen
da a quibusuis curijs etc. leuan
dum etc. fideiussores quoscumque
de restituendo vt moris est
dandum etc. et eos indemnes
seruare promittendum et pro
eorum indemnitate bona mea
obligandum etc. et dedistis le
uamento et indemnitate que
cumque in tra in posse cuiusuis
notis faciendum etc. et ad lites
large cum posse substituendi
etc. et generaliter etc. pro
mittens etc. obligans etc. Ac
tum in villa Alcodij etc.
Rs. franciscus ferrando et lu
donicus ynanyes dicte ville
habitis.

taca y botella

Die xviij distorum
mensis ei anni

Nos Ludovicus gisbert et Josepha
ridaura conjuges ville Alcodij habitus
pro soluendis et paccandis vobis
infro Jacobo llido omnibus illis
terdecim libris quatuor solidis regi
valle per nos vobis debere confessis
cum instro recepto per notarium infrum
die xxij aprillis nunc proxime
elapsi ideo de certa scientia etc cum
presenti etc damus cedimus etc vobis Jacobo
llido agricole ejusdem ville habitus
presenti etc et vestris omnia jura etc mihi per
tinentia etc versus seu contra francis
cum ridaura dierum majorem escope
terium dicte ville habitus ad [illegible]tionem
terdecim librarum decem et septem soli
dorum trium denariorum dicte monete per
ipsum mihi dicto gisbert debere confes
sarum causis et racionibus contentis
in quodam obligationis instro per
Josephum bodi notarium recepto die xxviij
novembris anni millesimi seecentessi
mi septimi de quibus etc et quibus etc
instituentes etc injungentes etc pouen
tes etc ad habendum etc promitten
tes etc probt melius etc et tenemur et
teneri volumus vobis et vestris de firma
et legali euistione etc itaque etc et de
pasto minus fallimenti bonorum mo
bilium taliter quod si in domo dicti fran
cisci ridaura non fuerint inventa

bona mobilia ad soluendum distamquan
titatem nos teneamur vobis eam solue
re in continenti vna cum omnibus
damnis et expensis et pro quibus et
obligamus ambo simul et renunci
antes beneficijs et et ego dista jose
pha ridaura certificata et juro et et
renuncio vellezano et dotiq et et
omni alij et Actum in villa Alco
dij et Res. vincentius taca et vincen
tius botella dicte ville habitus

Die xxxj distorum
mensis et anni

Sit omnibus notum quod ego Joannes
guiernot infrus ville Alcodij habitus
scienter et gratis confiteor et in
veritate recognosco vobis Antho
nio guillem agricole vt et tanquam
tutori et curatori filiorum et
heredum josephi estene vniuer
sitatis dicti habitus presenti et vnis
quod dedistis et soluistis mihi ego qui
a vobis habui, manumisi et recepi voluntati
mee omnimode realiter nume
rando triginta septem libras
decem et quatuor solidos et quia

~~tuor~~ denarios reg. val.e de pen
sionibus finitis usque in ~~annum~~
primum diem mensis septem
bris dicti anni millessimi seecentes
simi quinti comprehensis in
dicta quantitate viginti tribus
solidis et octo denarijs de missio
nibus executorijs racione re
cuperandae dictae quantitatis fac
tis et sunt racione illorum
centum quinquaginta septem
solidorum et sec denariorum
dictae cure et alijs soluere in cum
bentium anno quolibet in dicto mense septem
bris et quia etc renuncio etc Ac
tum Alcodij etc

Rs. Honufrius Inorra vniuer
sitatis de Ybi et Josephus Perez
villae Alcodij respective habitus

Die iiij mensis septembris
anno a nat.e dni MDCVIIJ

t.c. a Jan Malido as mem.e 1616 en principio de paga del Conde de Lois Gisbert

Ego Joannes Castalli filius Gas
paris Loci de Carricola comita
tus Albaydae habitus de certa
scientia etc. ~~etc~~ cum pnti etc con
fiteor et in veritate recognosco me
debere vobis Jacobo Llido agricolae

ville Alcodij habitus presenti et vestris
quadraginta quatuor libras decem
solidos regi valentie de precio cuiusdam
equi ab vn machet per me a vobis emp
te habite et recepte de cuius bonitate
fui et sum contentus et quia et re
nuncio et quam quidem quantita
tem vobis soluere promitto hoc modo
vi decem libras per totum mensem
marcij anni nunc primo ventu
ri milli seccentessimi noni et
restantem quantitatem per to
tum mensem augusti eiusdem anni
milli seccentessimi noni. Omnibus
dilacionibus et sub pena decem
solidorum et ratto pasto et iusu
per promitto et iuro et quod non litti
gabo et neque impetrabo et sub
dita pena et ratto et Ad quorum
et fiat executoria large cum fori
submissione variacione iudicij et
cum renunciacione omnis et cuiusuis
appellacionis et per pastum et pro
quibus et obligo et Actum in vil
la Alcodij et
Res. Andreas aracil et hieroni
mus iust dist ville habitus.

Die xviij distorum
mensis et anni

t. c. f.co mira

In dei nomine etc. Ego martinus de la
taca agricola ville Alcodij habitus
quia tempore contrastus matrimonij
inter leonorem taca filiam meam ex
vna et vos infrum franciscum mira
ex altera partibus iam consumati
per me fuerunt vobis iam disto fran
cisco mira constitute in et pro dote
diste filie mee secundum forum
valle centum libre reg. valle mo
dis et formis infris de quibus tunc
temporis per nos nullum fuit fac
tum instrum nubciale qua de
causa maximum nobis oritur seu
in futurum oriri potest damnum
ideo volens pro nunc inter nos
conficere instrum nubciale vt
veritas de cetero clarius eluces
cat Redigendo in scriptis predic
tam dotis constitutionem verbo
tantum iam inter nos quatuor ab
hinc annis fastam de certa scien
tia etc. cum puti etc. do constituo etc.
vobis Predisto francisco mira agri

cole ejusdem ville habitu presenti et
inferius acceptanti in et pro dote
dicte Elionoris taca filie mee
secundum forum valle centum li
bras dicte monete quas vobis dare et
soluere promitto incontinenti quan
do volueritis in hunc qui sequitur
modum vel viginti septem libras
in raupis lini et lane ipsis bene va
lentibus et retantem quantita
tem in pecunia numerata pro
quibus etc obligo etc Ad hecantem
ego dictus franciscus mira suscipiens
et acceptans vos dictam Elionorem
taca veorem meam prout iam
acceptam simul cum dictis ~~[illegible]~~
centum libris de dote predicta
quasomnes etc et quia etc Renun
cio etc et cum virginibus sit dis
positum debere fieri augmentum
de medietate dotis per eas consti
tutae racione virginitatis earum
idcirco facio vobis dicte veori mee
augmentum sive creix de quin
quaginta libris itaque iam dicta
dos simul cum dicto augmento
accumulata summam capiunt uni
versalem centum et quinqua

quita librarum distemo.te quas omnes vo
bis aut cui jus dederit in manu et
posse notz infri etz soluere promitto
omni tempore dotis tantum aut dotis
et augmenti restituendorum se
cundum forum va.e. pro quibus etz
obligo etz in quorum etz Actum in
villa Alcodij etz.

Ses. nicholaus abat filius joan
nis et vincentius botella filius
genisij diste ville habitz

{ dito die }

~~fiat a poca de predicta dote habita
et recepta modis et formis in supra
de pactis nubcialibus instris con
tentis et quia etz Renunciauit etz
Actum vt supra etz~~

Ses predicti

{ dito die }

Sit omnibus notum q nos franciscus mira
agricola et Eleonor taça conjuges ville
Alcodij habitz attendentes et conside
rantes nos habuisse et recepisse a
vobis martino de la tassa infro om
nem dotem per vos nobis seu mihi
dito francisco mira
in et pro dotea mea diste Elionoris
taça constitutam publicis nubcia

libus instris pernotis infrum receptis
die presenti paulo ante istud ideo at
tentis premissis scienter et gratis
ambo simul per se et insolidum
absolvimus et definimus vos dictum
Martinum de la tassa patrem nrum
agricolam dicte ville Alcodij habitis
presentem etc et vros ab omni actione
peticione dicte dotis etc facientes pac
tum de ulterius aliquid non peten
do racione dicte dotis ~~in~~ etc impo
nentes etc pro ut melius etc in cuius
rei testimonium etc Actum in villa
Alcodij etc.

Res. Joannes matarredona et
Josephus balaguer dicte ville
habitis.

Die secundo mensis octobris
anno a nat. dni MDCVIII

Nos Vincentius borrachina filius augustini agricola
ville Alcodij habitis ~~[illegible]~~ tam nomine
meo proprio quam ut et tanquam tutor et
curator fratrum meorum pro ut de
mea tutella et cura constat cum
actis continuatis in curia just. presentis
ville sub chalandario octavi diei
mensis februarij anni MDC et

Elisabet gueran vidua disti augustin
borrachina eorum mater dist. ville
habitus cessionarij de quantitate in
frascripta prout constat cum instr.
recepto per Petrum pellicer notarium die
eiusdem mensis septembris anno mdc. no
nagessimo octavo firmato per Ab
donem giner in favorem dist. cure
et tutelle pro solvendis et paccan
dis vobis vincentio gueran presbi
tero ter decem libris solidis
et denarijs reg. vall. per nos
vobis debitis pro consimilibus per
vos nobis graciose mutuatis pro
subveniendis necessitatibus
dist. tutelle et cure. Ideo de
certa scientia et cum pnti et
damus cedimus et vobis disto vincen
tio gueran presbitero ejusdem vil
le habitus pnti et et vris omnia
jura et nobis pertinentia et ver
sus seu contra Petrum borrachi
na originalem carricatorem
et grabiellem jorda processorem
especialis obligationis censua
lis infrascripti et contra alios
ad quos expectet ad eeastionem
consimilium eius [illegible] dist.
mo te ce illis se decem libris ter

decim solidis et quatuor denarijs
de duabus pensionibus finitis die
nono decembris annorum m d
nonagessimi sexti et m d lxxxxvj
racione illorum centum sexaginta
sex solidorum et octo denariorum
censuum per distum Petrum Borrachina
et alios venditorum christoforo soler
et Joanni cinera cum instro pergas
parem canto notarij recepto die nono
decembris anni m d lxxxvj. Hanc
autem cessionem vobis facimus cum
juribus cujusdam executionis per
nos instatam contra distum Jorda
processorem per curiam justicie pntis
ville et cum juribus oferte et ven
da dels grans processi ee mas
sata disti Jorda fasta in nrum
favorem die mensis
anni atque cum omnibus alijs
juribus et de quibus et et quibus
et instituentes et injungentes
et ponentes et ad habendum et
promittentes et pro ut melius et
et teneri volumus de evistione et
ita quod et fiat evistio large et
pro quibus et obligamus et re
nunciantes et beneficijs et et
omni alij et Ethga dista Elisa
Bethgueran promitto et juro et
et certificato et renuncio
vellezano. et et omni alij et

Actum in villa Alcodij etc.
Rex. Joannes carbonell et francis
cus pasqual panniparatores dicte
ville habitis

Die eiusdem dictorum
mensis et anni

t.c. pagat

Ego Joannes ginernot infrascriptus vil
le Alcodij habitis ut et tanquam por
Genisij carbonell eiusdem ville
pro ut de mea pene constat cum ostis
continuatis incuria gestis dicte ville
Alcodij die decimo tercio Junij anni
mdcv de certa scientia etc. cum puti
etc. facio constituo seu vernis substi
tuo in procuratorem disti mei prin
cipalis certum etc. et taqet vos vin
centium mas agriolam eiusdem ville habitis
presentem etc. dando et conferendo
vobis omne illud posse similemque
et eandem potestatem quam et
quod in et cum disto procuratio
nis instro datum, et concessum
fuit et generaliter etc. promi
tens disto nomine etc. et propredictis
etc. obligo bona disti principalis
mei etc. Actum in villa Alco
dij etc.
Rex. blasius garrigos et Joannes terol de
dicte vilae habitis.

Die primo mensis novembris
año a nat. dni MDCVIII

t.c. Ego cosmas sempere agricola ville
Alcodij habitus vt et tanquam pro Jo
annis botella fructuum infra vincen
tij botella probat de mea procura
tione constat cum instro recepto per
franciscum martinotus civitatis ali
cantis die eius mensis augusti nunc
proemie elapsi de certa scientia
et cumputi et facio constituo seu
verius substituo in procuratorem
disti mei principalis certum et
itaque et vos distum vincentium bote
lla pannipparatorem eiusdem ville
habitus putem et dando et con
ferendo vobis omne illud posse
similemque et eandem potestatem
quam et quod in et cum disto pro
curationis instro datum et con
cessum fuit et generaliter et
promittens disto nomine et et propre
distis et obligo bona disti princi
palis mei et Actum in villa
Alcodij et

Res. Petrus carratala et Josephus
perez dicte ville habitus.

Die ey distorum
mensis et anni

Nos cosma sempere agricola et paula
yrles conyuges villa Alcody habitus
certa scientia et cum pnti et ambo
simul et confitemur et in veritate
recognoscimus nos debere vobis Ho
nufrio serra agricola eiusdem villa
habitus absenti et et vris quadra
ginta quatuor libras septem solidos
et septem denarios reg va l.e de pre
cio decem et septem vlnearum et trium
palmorum de vnitidoze ~~pardo~~ vert
et decem et septem vlnearum de
vaeta negra pernos a vobis empta
rum et receptarum et de quorum
bonitate fuimus et sumus conten
ti et satisfacti et quia et Re
nunciamus et quamquidem
quantitatem vobis soluere pro
mittimus die sancti Joannis men
sis Junij anni nunc primo ven
turi Milli se ecentessimi nonn
del procehit del sembrat de dos
retures tenim en lo terme de la
pnt vila en las partidas del bar
[illegible] abaquest paste que
ara de continent vos hauem de

donar en vrõn poder certa roba
que Joan botella corredor sabque
hauem de donar y vengut lobatre
del forment de dites retures tingam
oblo de auisarnos cinch dies ans que
batam peraque auisat vingan
acobrar en la era del forment de
susdit la quantes en la pnt oblo con
tenguda als sinon farem tingan
facultat de poder vendre la dita
roba per obs de fer vos paga de la
de susdita quantes emes omnibus
dilacionibus etc sub pena decem
solidorum etc ratto etc insuper
promittimus et iuramus et quod non
litigabimus et neque impetrabimus
etc sub dicta pena etc ratto etc
Aequorum etc fiat ecria large
cum fori submissione variatio
ne iudicij et cum renunciatio
ne omnis et cuiusuis appellationis
etc per pastum etc Broquibus etc obli
gamus etc Renunciantes benefi
cijs etc legiq ac foro vale etc et tom
ni alij etc Et ego dicta Paula
Irles virtute disti iuramenti cer
tificata etc promitto etc et re
nuncio vellezano etc dotiq etc
et omni alij etc Actum Alcodij etc
Ze. Petrus carratala et

Didacus garcia pannorum tonsor
dicte ville Alcodij habitus

Pcan. die septimo augusti anni MDCXJ Co dit nos fere
confessum esse pagat dedit cosme sempere de
quantum ad ita oblo contenguda cancella
aquella a prima ejus linea ex ta literet
Actum in villa Alcodij etc presentibus
protestibus gaspare gisbert et dnia gis
bert dicte ville habitus

Die ebuij dictorum
mensis et anni

Nos marianna mas veor bartholomei
terol ville Alcodij habitus et michael
terol ejus filius de certa scientia et
cum pnti etc ambo simul etc confite
mur et in veritate recognoscimus nos
debere vobis josepho monllor agri
cole ejusdem ville habitus pnti etc
et vris cum quinq libras reg val de
resta del preu de vna aze pernosa
vobis empti habiti et recepti de cu
jus bonitate fuimus et sumus con
tenti et satisfacti et quia etc re
nunciamus etc quamquantitatem
vobis soluere promittimus die sive
festo pasque resurrectionis domini
anni nunc primo venturi in de
noui vnica solutione omnibus
dilacionibus etc sub pena decem

solidorum et ratto et insuper
promittimus et juramus et quod non
litigabimus et neque impetrabimus et
subdita pena et ad quorum et fiat
expria large cum fori submissione va
riatione judicij et cum renunciatione
omnis et cujusvis appellationis et
per postumet proquibus et obligamus
et renunciantes et ego dista ma
rianna mas virtute dicti juramenti
certificata et renuncio vellezano
et et omni alij et actum in villa
Alcodij et
Rs michael perez et gaspar julia
diste ville habitus.

pcanc.e deinde die xxx januarij mdcviij pre insertum
obligationis instrum de voluntate dicti jo
sephi monllor confitentis habuisse quan
titatem in eo contentam per me joannem
guiernotus receptorem fuit cancellatum
a prima eius linea et taliter et actum
Alcodij et presentibus protestibus
paschasio perez notus et augustino torre
grosa diste ville habitus —

Die xxiiij mensis novembris
anno a nat.e dni mdcviij

Nos ludovicus bernabeu agricola
et angela descals conjuges ville
Alcodij habitus de certa scientia et
ambo simul et cum pnti et confi

temur et in veritate recognoscimus
nos debere vobis Christoforo tassa
pannipparatori eiusdem ville habitu
ri et et vris viginti libras regiarum
de precio cuiusdam mule castanya
per nos a vobis empte et recepte decu
ius bonitate fuimus et sumus contenti
et quia et renunciamus et quam
quidem quantitatem vobis soluere
promittimus die sive festo sancti mi
chaellis mensis septembris anni
nunc primo venturi millesimi sec
centessimi noni vnica solutione
omnibus dilacionibus et sub pena
decem solidorum et ratto pasto et
insuper promittimus et iuramus et
non litigabimus et neque impetra
bimus et sub dicta pena et ratto et
ad quorum et fiat expressa large cum
fori submissione variatione iudicij et
cum renunciatione omnis et cuiusuis
appellationis et per pastum et proqui
bus et obligamus et renunciantes
beneficijs et omni alij et ego
dicta Angela descals virtute dicti iu
ramenti et certificata et renun
cio vellezano et et omni alij et
Actum in villa Alcodij et
Ps. Ludouicus sentamaria et vin
centius descals dicte ville habitu

recognoscimus
isto foro tassa
lem ville habit
i libras regis vas
ule castanya
et recepte decu
et summus contenti
amus etc quam
vobis soluere
e festo sancti mi
tembris anni
nri millesimi sec
ua solutione
us etc sub pena
ratto pasto etc
et iuramus etc
negu impetra
na etc ratto etc
e eria largecum
iatione iudicij et
mis et cuiusuis
astum etc Proqui
Renunciantes
alij etc Et ego
s virtute disti iu
ta etc Renun
t omni alij etc
cadij etc
ntamaria et vin
cis te ville habit

Dis to die

En nom de nre seny ordeu y dela sa
cratissima verge maria etc sapientots
com yo Elisabeth aracil viuda relista
de Pere sancho dela vila de Alcoy ha
bitadriu pensant noy haya cosa mes
certa que la mort ni mes yncerta
que la ora de aquella per la qual
raho etc estant sana y en mon bon
seny y recort tenint la memoria ynte
gra y la loquela yntellegible cla
ra y manifesta per a poder fer y or
denar qualseuols testaments feta
primerament la solempnitat que per
furs y bona raho en semblants fets
y astes es introduida y aquella en
res no obmesa Renocant etc ara
darrerament fas y orden mon
vltim y darrer testament vltima
y darrera voluntat mia per la

forma seguent

E primerament elegeixch marmessor
meu y del pnt meu testament executor
a lois sancho fill meu dela pnt vila
habitz alqual done plen poder pera
que puia tans de mos bens pendre
e aquelles vendre pera poder fer les
coses per ammia mia ordenades

E napres Recomanant la mia anima quant
del meu cos sera separada aqui la a
creada e ab la sua preciossa sanch
redemida elegeixch sepultura al
meu cos en la fossa hon esta soter
rat son marit que esta en lo fossar
de la pnt vila a la porta dela es
glesia davall les campanes deues
labadia vella y vull lo meu cos sia
acompanyat de cinch capellans
y lo vicari y que en dit dia se me diga
una missa de requiem abdiaca y sotsdiaca
oferta y coses acostumades per dits
capellans y vull que pera pagar
lo cost del dit soterrar missa y de
mes coses sien preses de mos bens
cinch lliures reals de v.a y si de
aquelles alguna sobrara vull se
diguen misses resades per la mia
anima y de tots fels defuncts

Item vull que tots mos deutes sien
pagats etc

Item vull li sien pagades a vrsola san
cho ma filla muller de frances ciuera
catorze lliures li reste a pagar de la
dot li prometi quant se casa de mos
bens per tot y qualsevol dret tinga y puixa te
nir en mos bens
Item vull sien pagades de mos bens
a vicenta sancho ma filla muller de
gaspar martines huit lliures de dita
moneda coes sis que lin reste a do
nar de la dot li prometi quant se
casa y dos que lin done per bons
seruicis me a fet per tot y qualsevol
dret tinga y puixa tenir en mos bens
Item done dece y llegue a betrim
sancho ma filla donzella y del
dit lere sancho mon marit cin
quanta lliures de dita moneda
a fer de aquelles ases planes e li
beres voluntats per qualsevol part
y portio tinga y puixa tenir en
los bens de son pare y meus

En tots los demes bens meus mobles
e immobles deutes drets y actions
ami portaments y per tam er podents
y deuents huy propara o en lo es
deuenidor per qualsevol dret via
manera era lo hereus meus pro
pris e vniuersals y encara generals

perdret de institucio fas e institu heix
a lois sancho y a joseph sancho mos
fills a fer de aquells a ses plans
e lliberes voluntats com de cosa pro
pria com a ei sia ma voluntat aqu
es etc fet en la vila de Alcoy etc

Puts foren per testimonis a les dits
coses lois satorre joseph horta
y gaspar bonanat de dita vila
habitz los quals interrogats
etc dixeren que si etc hy odit
notz conegui a tots molt be

Enapres a cinch de juny any mil de cinc lo de
sus dit testament abalta e intellegible
veu per mi Joanguier notz rebedor de aquell
a instancia de ursola sancho muller de
frances cinera fonch llest e publicat de la
primera linea fins a la darrera e de
continent dix que acceptava dit llegat
si e segons en dit testament se contenia de
totes les quals coses requeri etc los quals
Actum Alcoy etc puts per testimonis jo
seph miralles de miquel y march jover
de dita vila habitz.

Enapres a 24 noembre 1618 lo de sus dit
testament potants lois sancho y joseph
sancho fills de la dita testatrix per mi
Joanguier notz rebedor qui de sus abalta e
intellegible veu fonch llest e publicat
de la primera linea fins a la darrera e de
continent los dits sancho respongueren
que acceptavan la dita heremia per dita
sanore a dos e cinq de la dita abbenefici

de jumenta in protestan que en fer aquell temps algunols precorrega ans resten tots sos dets salvos Actum Alcoy etc en la cort de la dita vila puts testimonis jordi miralles y pas malpere notz de dita vila habitz

Die xvij mensis decembris
anno a nat. dni m dcvij

t. c. Ego Alduncia molto vidua relicta
ludovici de scals ville Alcodij ha
bitatrix de certa scientia et cum
pnti et facio constituo et procura
torem meum certum et ytaq
et vos bartholomeum solinera
presbiterum sacre theologie doc
torem dicte ville Alcodij restorem
civitatis valle habitis absentem
et vbi ad nore meo et prome
tendum habendum recipiendum
et recuperandum omnes et quas
cunq pecuniarum quantitates
pensiones censualium et violario
rum et interesse debitoriorum
mihi per quasvis personas corpora
collegia et universitates debitas
seu debendas res raupas mercan
tilia et alia quevis bona mihi
quocunq nore titulo sive causa
pertinentes et pertinentia et de
hijs que habueritis et ha pocas et
faciendum ymposse cujusvis notis
et deposita quecunq et de cete
ro deponenda a quibusvis curijs

tabulis et tabularijs levandum et
fide jussores quoscunque de restitu
endo ut moris est dandum et
eos indemnes servare promittendum
et pro eorum indemnitate
bona mea obligandum et et de
distis levamento et indemnitate
quecunque instra in posse cujusvis
notis faciendum et item ad nos
meo et prome coram quibusvis
judicibus et comparendum et
et ubi de juribus meis et que
nibus motis et de cetero mon
dis interme et alias quasvis
personas instandum et partem
legitimam faciendum fiat qu
ad lites large cum posse substi
tuendi et et generaliter et
promittens et obligans et
Actum in villa Alcodij et
Ps. franciscus cuiera faber
lignarius et petrus mathia
pannipa rator dicte ville habit

Dicto die

Sit omnibus notum quod ego didacus
garcia tonsor ville Alcodij habitus
fecient ut et tanquam cessionarius de
quantitate infra a ludovico

sempere bayulo disteville probt cons
tat instro recepto per michaellem
valls notis die mensis
anni . Et distus ludovicus
sempere cessionarius a vincentio mar
ti probt constat instro recepto per
notis die mensis
anni iud . Sci
enter et gratis confiteor et in
veritate recognosco vobis Joachi
mo sempere molinerio eiusdem
ville habitis absenti et vris qui
dedistis et soluistis mihi ego qui
disto nomine a vobis habui et
recepi voluntati mee omnino
de realiter numerando quadra
ginta dragmas beticas fasta gra
cia de reliqua quantitate usque
in summam terdecim librarum
per vos debere confessarum
disto vincentio marti cum instro
recepto per dimam valls notis
die quarto mensis ostobris anni
iudlecccbuij et cum me ha
beam pro satisfacto et soluto de

i. contentis in dicta ob

distis terdecim libris, cum distis
quadraginta draginis beticis per
vos mihi solutis volo quod distum obliga
cionis instrum per notum infrum seu
per alium quemcunque notum libros
dicti dimi valls regentem sit can
cellatum et lineatum a prima
linea etc taliter etc et quia etc
renuncio etc Actum in villa Al
codij etc

Ze. Petrus monllor et hieroni
mus verdu dicte ville habitus

Primus qu
Guiernot
centes h

Cor
ritum

Joanne

mar

Virg
scribe

L

Ego
de Tor
ville
dis et
nillo

Primus quinternus Protocolli mei Joannis Guiernot de anno a nat. dni millo sec centessimo nono.

Cor mundum crea in me deus et spiritum restum innova in viceribus meis

Joannes ✝ Lucas

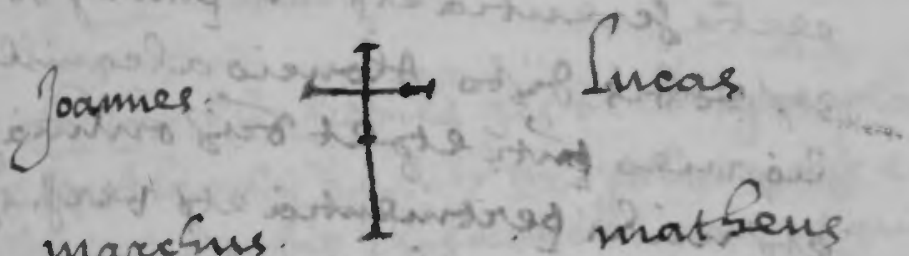

Marchus matheus

Virgo mater rerum da mihi semper scribere verum.

Die xxvj mensis decembris anno a nat. dni MDCVIIJ

Ego Grabiel alcanillo corderius Loci de Torrella regni aragonum naturalis ville de benilloba habitus pro soluendis et paccandis vobis Aloncio alcanillo salzer filio meo diste ville habitus

omnibus illis centum quinquaginta
dragmis beticis per me vobis debitis
de precio cuiusdam somera per me
a vobis empta habita et recepta de
cuius bonitate fui et sum contentus
et quia etiam renuncio etiam ideo de
certa scientia etiam cum presenti etiam do cedo
etiam vobis dicto Aloncio alcanillo fi
lio meo presenti etiam et vestris omnia iura
etiam mihi pertinentia etiam versus seu
contra semet lespardenyer ad fa
quinet lo vell dicti ~~loci de~~ ville
de benilloba habitis ad exactionem
consimilium centum et
dragmarum beticarum per ipsum
mihi debitarum cum instrumento recepto
per hieronimum mayornotis die
mensis anni nunc
proemie elapsi mdcbiij quibus
iuribus etiam instituens etiam iniungens
etiam ponens etiam ad habendum etiam pro
mittens etiam prout melius etiam et
teneri volo vobis de evictione etiam
pro quibus etiam obligo etiam Actum
in villa Alcodij etiam
Testes gaspar horrut ville de

benalloba et Josephus Botella ville
Alcodij respective habitus.

Die xxviij distorum
mensis et anni

Ego Phelippus gisbert agricola vil
le Alcodij habitus pro soluendis et pac
candis vobis Elisabethi Joanni guillem
veori mee quinquaginta libris in pac
caratta omnium illorum decem
mille et sexcentorum solidorum
reg. val. in quibus vobis dandis et
soluendis atque restituendis per
justiciam ville Alcodij fui condemp
natus die xx. mensis octobris anni
mdlxxxiij causisque et racionibus
in dicta condempnatione contentis
cui me refero latius est videri
ideo obtemperando dicte condempna
tioni de certa scientia et cum
presenti et nulla executione expec
tata vendo et vobis jam dicte

Elisabethi Joanni guillem veorimee
pnti etc et vris quatuor aznos pili
pardos et blanchs. Hanc autem ven
dicionem vobiset vris facio cum omni
bus juribus etc de quibus etc et qui
bus etc instituensetc ponensetc
ad habendum etc precio vlt. quin
quagnita librarum distemo.te quas
omnes etc unde renuncio etc dansetc
prout melius etc promittensetc et
teneor et teneri volo vobiset vris de
firma et legali emistione etc ytaq
etc pro quibus etc obligo etc Actum
in villa Alcodij etc.

Ts. Petrus carratala et bar
tholomeus sempere dicte ville
habitc.

Dicto die

fiat apoca de dicto precio habito
hoc modo q de voluntate vendicto
ris dicta emptrix ypsum penes se
retinet cansis et racionibus con
tentis in exordio dicte venditionis
et quia etc renunciavit etc Actum
Alcodij etc

Ts. predicti

Die iij. mensis Januarij año
a nat. dñi MDCLVIIJ

Ego Elisabeth Joan guillem veor
Phelippi gisbert ville Alcodij habitus
de certa scientia et cum puti et facio
constituo et procuratorem meum
certum et ytaq et vos Martinum
botella pannipa ratorem generum
meum dicte ville habitus putem et
vel ad nore meo et prome portan
dum, traginandum regendum et administrandum
quatuor aznos meos pili pardos et
blancs quos ego nunc vobis do et
acomando. Item ad nore meo et pro
me vendendum cambiandum et
concambiandum dictos aznos unum
vel duos vel omnes cuicumq perso
ne seu personis vobis benevisis pre
cio seu precijs vobis benevisis et
cum quibus melius concordare po
teritis dictamq vendicionem fa
ciendum cum omnibus juribus
mihi in eis pertinentibus eosq justi

tulendum etc ad habendum etc dic
tamque precia habendum et de recep
tis etc apocas etc faciendum etc
omni exceptioni pecunie non ha
bite renunciandum distamque vendi
cionem facere habere promitten
dum etc et de evictione tam simplici
quam expressa teneri promittendum
bonaque mea obligandum etc et
de predictis instrum quodcumque fa
ciendum in posse cuiusvis notarii
cum omnibus clis promissionibus
renunciacionibus et obligationi
bus in similibus poni solitis et ipse
ta stillum notarii receptoris dans et
conferens vobis circa predicta et
eorum singula totum illud posse
quod ego habeo et facerem si pre
sens adessem cum libera et genera
li administratione et ad litteras lar
ge cum posse substituendi etc
promittens etc obligans etc Actum
in villa Alcodij etc.
Ze. didacus garcia et pe

trus carratala tunsors dicte ville
habitus.

Die xxj distorum
mensis et anni

Sit omnibus notum quod ego Andreas
carbonell faber lignarius ville Al
codij habitus scienter et gratis con
fiteor et in veritate recognosco vo
bis Phelippo alvir universitatis de
ibi habitus absenti et vestris quod dedis
tis et solvistis mihi ego quoque a vobis
habui et recepi voluntati meae
omnimode realiter numerando
ab una parte triginta unam libras
regiae valentie per vos mihi debere con
fessas in vestro recepto per christofo
rum corbi notarius die octavo mensis
octobris anni millesimi quingentesimi
sexcentesimi septimi et ab alia
parte a vobis habui expensas racio
nes recuperandae dicte quantitatis
fastas et quia etiam renuncio etiam ac
tum Alcodij etc.
Testes Joannes matarredona et
Joannes vilaplana dicte ville habitus

Dis todie

Indei nomine amen etq nouerint uni
uersi quos bartholomeus perez fi
lius alfonsi agricola ville Alcodij habitq
parte ex una et elisabeth coderch
filia legitima et naturalis ludoui
ci coderch eiusdem ville habitq
partibus ex altera ~~de certa sci~~
~~entia etq computi~~ de expressis
concensu affinium nonnullorum pa
rentum et amicorum nostrorum
voluntate ac personarum nobis bene
volentium contemplatione matri
monij internos dictas partes facien
di ac in facie sancte matris eclesie
solempnizandi de certa scientia etq
cum pnti etq contrahimus facimus atq
confacimus societatem fraternita
tem atq germaniam internos ad in
nicem tenendam et obseruandam
toto tempore vite nostre de omnibus
et singulis bonis rebus et iuribus
nostris quibuscunq que in presentia
rum habemus et in futurum haberi
poterimus et lucrauerimus domi
no permittente quocunq nomine iure
titulo sine causa modo atq ratione

Ita tamen q omnia et singula bona
et iuranta predicta presentia et futu
ra habeamus simul atq teneamus
et possideamus dum in humanis vitam
agamus ad nrarum partium et vite
nre subuenientiam et sustentacionem
prout inter virum et veorem con
uenit et q alter nostrum qui primo
ab hoc seculo migrauerit de medie
tate omnium bonorum nostrorum
testari legari distribuere codici
lari atq dare verbo vel scriptis
testamento et sine eo valeat atq
possit ad eius omnimodam volun
tatem absq alterius nrum super
viuentis obstaculo et contraditione
alteram vero medietatem predic
torum bonorum omnium et iurium
pars nrum super viuens habeat
teneat et possideat quiete et pa
cifice ad suas omnimodas volun
tates faciendum tam in vita q
in morte promittentes etc sub bono
rum etc obligatione etc Actum in
villa Alcodij etc.

Ses. Joannes perez et marti
nus garcia de ste ville habitq.

Dito die

Ego gaspar Jolia filius vincentij
pannorum textor et Geronima vanyo
eius mater et vincentius Jolia eius fi
lius frater disti gasparis Jolia ville
Alcodij habitus ~~attendente~~ vt et
tanquam heredes vniuersales bonorum
omnium et jurium quecumque fuerunt
disti vincentij Jolia patris nostri at
tendentes et considerantes quod cum
instro pernotus infrum recepto die
nono mensis aprillis anni indebij
vos infrascriptus Petrus marti disto
vincentio Jolia patri nostro vendidis
tis et alienastis quoddam troceum
terre partim sicam et partim horte
rigui cequie deles cuius moles situm
et positum in terminio pntis ville
in partita dista de sent mancot
confrontatum cum terra vra
disti petri marti cum terra Jacobi
serra que solebat esse vincentij
monllor et cum flumine del mo
linar pro precio et cum onere
in dicta vendicione cui nos refe
rimus contentis et rogastis nos

vt dicte vendicioni ynposse vro
renunciaremus nos vero vestris
rogaminibus annuentes de certa
scientia etc cum puti etc dicti nomi
nibus omnes simul etc Renuncia
mus dicto vendicionis ynstro dicti
trocei terre ynvos dictum Petrum
marti algepcerium eiusdem ville
habitc putem etc. taliter quod si per
vos dicto patri nro nec nobis factum
non fuisset restituentes vobis et
vris omnia iura et actiones que
dicto patri nro et nobis cum dicto
vendicionis ynstro translate fue
re de quibus etc et quibus etc ins
tituentes etc ponentes etc etc ad ha
bendum etc exceptis etc nisi etc
protestamur tamen quod nolumus te
neri de euictione aliqua nisi
pro factis et contractibus dicti
patris nri et nris propriis et non
pro aliis alr nec hab. vllo modo
pro quibus etc obligamus etc Renunci Ad
vltimum vero confitemur habuis
se a vobis omnia per dictum patrem
nrum vobis tradita et ynd dicto ven
dicionis ynstro contenta et precium

antecedentes et
hec dicta Ne
romina va
nys certifi
cata etc renun
cio velle
iano etc
et omni alii
etc

per dictum patrem nrum vobis tra
ditum ac datum realiter inume
rando et quia et renunciamus
et Actum in villa alcodij et
res. michael jolia et josephus
perez dicte ville habitus quoad
firmam dicti gasparis jolia tantum
quoad firmam vero dicte ttieron
me vanyo et

Dicto die

Ego gaspar jolia filius vincentij
xannorum tertor ville alcodij habitus
de certa scientia et cum puti et
confiteor et in veritate recognos
co me debere vobis Petro marti
algepcerio eiusdem ville habitus
puti et et vris sex libras duode
cim solidos regiva hl. de resta de
contes que ya ha agut entre no
saltres dos et quia et renuncio
et quam quidem quantitatem
vobis soluere promitto die sanc
ti joannis mensis junij nunc
primo venturi puti sq anni om
nibus dilacionibus et sub pena
decem solidorum et ratto et ~~rat~~
insuper promitto et juro et quod

Cittigabo et negu impetrabo et
subolsta pena et rattoet ad quo
rumet fiat ex ria large cum fori
submissione variacione iudicij
et cum renunciatione omnis et cu
iusnis appellacionis et perpostum
et proquibus et obligo et ad tum
in villa alcodij et.

Ts. Predisti

I. Die xviij distorum
mensis et anni

Enmom de nre senyor deu y de
la sacratissima y humil verge ma
ria maredeu y senyora nra yo
~~Raphael~~ Gaspar valor fill de
damia perayre de la vila de Alcoy
habit estant malalt en lo llit
de malaltia corporal de la qual
tem morir estant empero en mon
bon seny memoria y lo que la in

tegra clara y manifesta feta prime
rament la solempnitat que per furs
y bona raho ensemblants fets y
astes es introduhida y aquella en
res no obmesa Renocant ~~ets ara~~ qualsevols
testaments y codicils per mi fets fins la pnt ora ara
de pnt fas y ordene aquest meu dar
rer testament e darrera volun
tat mia en e per la forma seguent

E primerament elegeixch marmes
sors meus y del pnt testament ece
cutors aldit damia valor mon pa
re y Joseph valor mon germa als
dos ensemps y acascu per si alsquals
done facultat y pleu poder per a
que puixen tans demos bens pendre
e aquells sens austoritat de jutge
algu vendre e alienar per a poder
fer les coses per anima mia dispostes y
ordenades —

E na pres Recomanant la mia anima
quant del meu cos sera separada a
qui la creada e ab la sua preciossi
ma sanch mort y passio redemida
elegeixch sepultura al meu cos en lo
vas des valors lo qual esta en la
parrochia de la pnt vila y unt lo
altar de nra senyora de la Clet en

loqual dia del meu soterrar vull
lo dit meu cos esser companyat de
tots los capellans de dita parrochia
y que dit dia sien dites dos misses can
tades ab dia y sots diaca una de as
sumptione beate marie y laltra de
requiem ab ses offertes

Eprench per amina mia y de tots
fels defuncts y per a efectuar les
coses de sus dites vint lliures reals
de vala ables quals vull se pague
la charitat del dit meu soterrar
y misses y si fetes complides y pa
gades totes les dites coses alguna
cosa sobrara de les dites vint lliu
res vull aquella sia distribuida
en misses resades celebradores en
dita parrochia

Ittem vulleman que tots mos deu
tes torts e injuries sien satisfets e
pagats etc.

En tots los altres bens meus mobles
e inmobles sehens y semouents deu
tes drets y actions ami pertanyents
y pertanyer podents y deuents lluny
propara o en lo es deuenidor en
qualsevol nom titol causa y raho

hereu meu propri universal y enca
ra general fas y instituheixch a
Joseph valor fill meu legitim y na
tural y de Anna espinos mullermia
a fer de aquells ases propris pla
nes e liberes voluntats com de cosa
sua propria ab est empero paste y
condició que si lo dit Joseph valor
fill meu moris sens testament y
menor de vint anys en tal cas
vull los dits bens meus y hereu
cia vinguen y pertanyguen a
damia valor mon pare si en
tal cas sera viu y sinó sera
viu a Joseph valor mon germa
a fer de aquells ases propris
planes e liberes voluntats com
aei sia ma voluntat

Effinalment dexe en tudor y cu
rador del dit Joseph valor mon
fill al dit damia valor mon pa
re al qual vull sia donat y done
tot lo poder necessari pera re
gir y administrar la persona y
bens del dit mon fill si e segons

asemblants tudors y curadors per
furs del pnt regne es acostumat
Aquest es lomen vltim y darrer codi
testament lo qual vull que valga
etc lo qual fonch fet en la vila de
Alcoy etc

Pnts foren per testimonis a les dites
coses gaspar galiana dostor en me
decina hieroni berenguer y vicent
miralles per ayres de dita vila
habitz los quals interrogats etc
dixeren que si etc hyo dit notz
conegui a tots molt be

Enapres a cinch de mars any mdcbny lo de
sus dit testament a balta e intelligible veu
perini y oanguier notz rebedor de aquell
fonch llest e publicat de la primera linea
fins a la darrera e de continent lo dit da
mia valor y ~~ynseph valor son fill~~ dix
~~en~~ que acceptaua lo carrech de la mar
mesoria ~~y mes dix lo dit damia valor que~~
~~acceptaua~~ y lo carrech de tutella y cura
de lo dit ynseph valor son net y herencia
secundo loco y lo dit ynseph valor etiam
dix que acceptaua lo carrech de la marmes
soria y herencia si segons en la cta del
pnt testament se contenia la qual dixe
ren los dos que acceptauen a beneficide
inuentari protestant que pera la confec
tio de aquell temps algun nols precorre
gues ~~e sens~~ e ab protest de no ser tenguts
vltra vires hereditarias de totes les quals
coses requeriren etc la qual etc Astum al
coy etc pnts per testimonis gaspar fabra y pere
fabra de dita vila habitz

Ꝛ Dito die Ꝛ

Sit omnibus notum quod nos Gaspar va
lor xanniparator et Anna espinos
coniuges villę Alcodij habitores atten
dentes et considerantes quod instro per
genisium aiz notarii recepto die
mensis anni iudc vos
infrascriptus damianus valor
pater noster contemplatione nos
tri distorum coniugum matrimo
nij dedistis et donacionem no
bis seu mihi disto gaspari valor fecistis de quadringentis li
bris regis valentie modo et forma
in dicto instro contentis cui nos
referimus et attendentes quod eas no
bis solvistis et realiter tradidistis
nos quod a vobis distas quadringentas
libras habuimus et recepimus in
diversis vicibus et partitis nre
omnimode voluntati realiter
numerando ideo attentis pre
missis scienter et gratis ambosi
mul per se et in solidum absol
vimus et difinimus vos dictum

Damianum valor patrem nrum panni
paratorem ejusdem ville habitq ab
sentem etq et vros ab omni actione
peticione distarum quadringenta
rum librarum etq facientes pactum
de vlterius aliquid non petendo
racione dicte donacionis etq impo
nentes etq Prout melius etq in
cujus rei testimonium etq Actum
in villa Alcodij etq.

Res predicti

Die XX distorum
mensis et anni

Nos Joannes pachau martinus fa
raig Gaspar ayat franciscus al
dau Gaspar aldau Petrus faraig
noviter conversi loci de biniaraez val
lis de Perpunchent habitq de cer
ta scientia etq cum cpnti etq om
nes simul etq confitemur et in
veritate recognoscimus nos debe
re vobis Jacobo Clido agricole ville

Alcodij habitis pnti et vris duodecim
caficia et quatuor barchilias de pa
nis per vos nobis graciose mutuati
ac prestati et quia etiam renunciamus
etiam que quidem caficia et barchilias
vobis reddere et tornare promittimus
per totum mensem maij nunc pri
mo venturi pntisque anni vlti ego joan
nes pachau caficium et dimidium et
ego martinus faraig caficium et dimi
dium et ego gaspar ayat caficium et
quatuor barchilias franciscus aldau
duo caficia et dimidium gaspar al
dau unum caficium petrus faraig
quatuor caficia et dimidium. Om
nibus dilacionibus etiam sub pena de
cem solidorum etiam ratto pasto etiam
insuper promittimus et juramus
etiam quod non littigabimus etiam neque im
petrabimus etiam sub dicta pena etiam
ratto etiam ad quorum etiam fiat expria
large cum fori submissione varia
cione judicij et cum renunciatio
ne omnis et cujusvis appellatio
nis etiam per pastum etiam pro qui

Dº de 4 s 4 d

bus etc obligamus omnes simul etc
renunciantes beneficijs etc et omni
alij etc. Actum in villa Alcodij
etc.

Ts. franciscus pasqual et antho
nius gueran dicte ville habitc.

Jean

Die xxij dictorum
mensis et anni

Nos Joannes faraig et gaspar
mohagar nouiter conuersi loci
de binaraez vallis de perpunchent
habitc de certa scientia etc cum

pnti et ambo simul et confitemur
et in veritate regnoscimus nos debe
re vobis Jacobo Clido agricole ville
alcodij habitis pnti et vris unum
caficium et dimidium de panis per
vos nobis graciose mutuati ac pres
tati Et quia et Renunciamus et que
quidem caficium et dimidium vobis
reddere et tornare promittimus per
totum mensem maij nunc primo
venturi pntis anni vlt Ego distus
Joannes faraig octo barchilias et Ego
gaspar mohagar decem barchilias Om
nibus dilacionibus et sub pena de
cem solidorum et ratto et insuper
promittimus et juramus et quod non
Littigabimus et neque impetrabimus
et sub dicta pena et ratto et Ad
quorum et fiat ecclesia Large cum fori
submissione variacione judicij et
cum renunciacione omnis et cujusvis
appellacionis et per pactum et pro
quibus et obligamus et Renun
ciantes beneficijs et omni alijs
Actum in villa Alcodij et
Ps. martinus faraig et Joannes
pacheu disti loci de binaraez
habitis.

Die eeb distorum
mensis et anni

Elisabeth aracil vidua relicta
Petri Sancho ville Alcodij habitus
de certa scientia et cum pnti et
vendo concedo et vobis Petro San-
cho nepoti meo panni paratori
ejusdem ville habitus pnti et
et vris quoddam troceum terre
situm et positum in termino pre
sentis ville in partita dicta de
sent mancot confrontatum cum
terra Ludovici gueran cum terra
michaellis Jolia cum terra ma
thei marco cum terra michaellis

perez generis gasparis vidal et
cum semita del toscar et cum
camino regali francum autem et
quitium. Hanc autem vendicionem
vobis facio cum jure recuperandi
vuam oram aque dicte terre rigui
noui quam habent ympignoratam
franciscus aracil et petrus joan
nes assensius sacre theologie magister
et decanus ecclesie et sedis ville gandie
et cum pacto que no puixan entrar
a possehir dita terra ni la put
venda tuiga efeste fuis a nou
de febrer del any mdcxiiij que
sera lodia que complira los qua
tre anys del arrendament frances
cuiera que huy la te arrendada
atque cum omnibus juribus etc
et cum ingressibus etc Precio vel
octuaginta librarum reg. val.
quasomnes etc vade renuncio etc dans
etc quibus juribus etc instituens
etc ponens etc ad habendum etc
exceptis etc nisi etc probt me
luis etc promittens etc et teneor

et teneri volo vobis et vris de firma
et legali eiustione etc. Itaq etc. fiat
eiustio large etc. vna cum omnibus
damnis etc. superquibus etc. creda
tur etc. renuncians etc. proquibus
etc. obligo etc. Actum in villa Al
codij etc.
Rs. Ludouicus martinez et Joan
nes perez de ste ville habitz.

Dito die

Ego Petrus sancho filius Ludouici pan
niparator ville Alcodij habitz
pro soluendis et paccandis vobis
infrascripte Elisabethi aracil
omnibus ostuagnita libris reg. val.
per me vobis debitis de precio cuius
dam trocei terre siti et positi inter
mino pntis ville in partita dista de
sent mancot per vos mihi venditi
publico instro per notz infrum die
pnti paulo ante istud recepto conue
ni vobiscum de vendicione et carri
camento infro itaq etc. et vt succe
datis etc. precedentibus igitur pactis
predictis et nullo alio actu interme

diato de certa scientia et cum pnti
et vendo et originaliter ouero et
vobis dicte Elisabethi aracil vidue
petri sancho ejusdem ville habitis
pnti et et vris centum triginta tres
solidos et quatuor denarios dicte mote
censuales sine laudimio et fatica et
franquos et quos vobis et vris impono
et assecuro specialiter et expresse
quet super dicto troceo terre perme
a vobis hodierno die empto sito et
posito in termino pntis ville in par
tita dicta de sent mancot confron
tato cum terra ludouici gueran
cum terra michaellis jolia cum
terra mathei marco cum terra mi
chaellis perez generis gasparis vi
dal et cum semita del toscar et
cum cammino regali et generali
teret quet super omnibus et sin
gulis bonis et juribus meis mobi
libus et et ipsos vobis et vris sol
uere promitto anno quolibet per
pastum die nono mensis februarij
vnica solutione primam inci
piendo facere solucionem per pac

tum die nono mensis februarij anni
millessimi sexcentessimi decimi quar
ti et sic deinde et posito set omni
bus dilacionibus et sub pena decem
solidorum et ratto pasto et insu
per promitto et iuro et quod non litti
gabo et neque impetrabo et sub
dicta pena et ratto pasto et ad quo
rum et fiat expressa large cum fori
submissione variatione iudicij et
renunciatione omnis et cuiusuis ap
pellationis et per pactum et iam
dictos itaque centum triginta tres soli
dos et quatuor denarios vobis et ves
tris vendo cum omnibus suis iuribus
et de quibus et et quibus et insti
tuens et ponens et ad habendum
et exceptis et nisi et prout me
luis et precio vel octuaginta libra
rum dicte monete quas omnes et unde
renuncio et dans et promittens et
et teneor inde ac teneri volo vobis
et vestris de firmia et legali evictione
et itaque et fiat evictio large et
pro quibus et obligo et retineo

tamen penesme et meos facultatem
luhendi et quitandi distum censuale
etc ~~fiat~~ ytaq etc fiat postum de lu
hendo large etc Actum in villa Alco
dij etc.

Ps. predisti

p cau.

Disto die

fiat a pocha de disto precio disti censua
lis hoc modo vt q dista emptrix ipsum
penesse retinuit et retinet de vo
luntate disti venditoris causis in expor
dio disti carricamenti contentis et.
quia etc renunciavit etc Actum alcodij
etc. Ps. predisti

Die tercio mensis marcij
I anno a nat. dni mdcviij

Nos Josephus ridaura panniparator
et visola cathalana conjuges ville
Alcodij habitus de certa scientia et
cum pnti et ambo simul et confite
mur et in veritate recognoscimus nos
debere vobis francisco ferrandis filio
nicholai panniparatori eiusdem
ville habitus pnti et et vris centum
quinquaginta dragmas beticas de
precio quinque arronarum lane albe
et nigre pernos a vobis empte et habite de cuius
bonitate et valore fumus et sumus
contenti et quia et renunciamus et
quamquidem quantitatem vobis
solvere promittimus die virginis ma
rie mensis augusti [illegible] unica solutione
omnibus dilacionibus et sub pena
decem solidorum et ratto et in su
per promittimus et juramus et quod non
littigabimus et neque impetrabimus
et sub dicta pena et ratto et ad
quorum et fiat executoria large cum
fori submissione variacione judicij
et cum renunciatione omnis et cuiusque

appellacionis etc. perpastum etc. Proqui
bus etc. obligamus etc. Renunciantes bene
ficijs etc. et omni alij etc. Et ego dicta vrso
la cathalana virtute dicti juramenti
promitto etc. et certificata etc. Renun
cio vellezano etc. et omni alij etc. Ac
tum in villa Alcodij etc.

Rs. nicholaus yrles mayor et ni
cholaus yrles minor dierum dicte
ville habitus.

Pro can.

I. Die iiij mensis aprillis
anno a nat. dni MDCviij

t.c. In dei nomine etc. Ego Hieronima
molto vidua Joannis blanquer
ville Alcodij habitus tam nomine
meo proprio quam ut et tanquam tutrix
et curatrix filiorum et here
dum dicti Joannis blanquer quo
viri mei collocando in matrimonium
Elisabethem blanquer filiam

Pro ut de mea tutella et cura constat cum quis ultimo testamento recepto per petrum pellicer notarius die

domicellam alteram ex distis filijs
et heredibus disti Joannis blanquer vobiscum infro Jacobo
llido de certa scientia et cum pnti et
de et constitutio vobis predicto Jacobo
llido agricole ejusdem vel habitus pntiey
et vris inet prodote, diste Elisabethis
blanquer secundum forum valle. Dus
centas quadraginta quatuor libras
reg. valle. quas vobis constituo
in hunc modum et primo precio et
stimacione quadraginta quatuor li
brarum tot raupas lini et lane ipsis
bene valentes. quem precio et stima
cione centum librarum vobis consti
tuo quoddam censuale proprie
tatis centum librarum et pensionis
CL solidorum anno quolibet
solvendorum per vincentium sempe
re die vicessimo mensis decembris unica
solucione et qui per ludovicum sempere
et alios fuerunt venditi et origina
liter onerati et carricati Joanni blan
quer infro per honoratum Joanne bodi notarius
recepto die ee mensis decembris anni
m.d. quinquagessimi quinti

et volo in dicto censuali teneri vobis
et vestris de eustione et de omni minus falli
mento ex nunc large ita quod etc. Et reliquas
centum libras vobis constitui in
pecunia penitus numerata hoc modo
vel in tribus equalibus solucionibus pri
mam die natalis domini nunc primo venturi
anni in dcx secundam die natalis domini
anni postea sequturi in dcxj et terciam
die natalis domini anni in dcxij omnibus di
lacionibus etc. sub pena decem solidorum
etc. ratto etc. insuper promitto et in
etc. quod non litigabo et negu
impetrabo etc. sub dicta pena etc.
ratto etc. Ad quorum etc. fiat ex nunc lar
ge cum fori submissione variacione iu
dicij et cum renunciacione omnis et cu
iusvis appellacionis etc. per pactum etc.
Hanc autem dotis constitucionem vobis
et vestris facio cum pactis sequenti
bus ex nunc ab pacte y condicio que la
pnt constitucio de dot sia e haya de
ser per tot y qual seuol dret e astio
pogues pertanyer
a dita Elisabeth blanquer en los bens
de dit Joan blanquer son pare a ci
per ser herena de aquell junta

tenerj vobis
m unius falli
. Et reliquas
titulo ... in
iata hoc modo
lucionibus pri
rimo venturi
n die natalis dni
e xv et terciam
y omnibus di
ecem solidorum
mittoque et in
... et seque
sta pena et ...
fiat e equa lar
rraccione in
omnis et ven
perpetuum et
tucionem vobis
is sequenti
dicis que la
fia e casa de
ol cret castio
...
ner en los bens
fonçare ali
ell junta

mentab ... germes fills com per ser
serena y filla de centonja
fonçare primera muller del dit
Joan blanquer fonçare. Item ab
pacte y condicio que ... dita Elisa
beth blanquer ni vos dit jaume llido
sia tenguts a pagar centes algunes
... de la herencia del dit Joan blanquer
... de la herencia de
mon marit ... mare per esser estat aci
centonza ... mare ...
pactat y concertat entre nosaltres atq in
... dicti ... cum omnibus
... et ... de quibus et ... quibus et ...
... et ... et ad haben
... et ... dantes et ...
... et promittentes et et
... et tenere vobis et vis
... de firma et legali ... et ytaque et
et singulas ... et super quibus
... et pro predictis et
... renunciantes benefi
... et ... et certificati
eis et ... juramenti ...
virtute dicti juramenti
vallezano et legi ... ac foro val et
et omni alij etc. Ad hec autem Ego
dictus jacobus llido suscipiens et
acceptans vos dictam Elisabethem
blanquer in futurum vxorem meam

simul cum dicta dote modo et forma
mihi superius constituta et cum pactis
superius exaratis ydeo renuncio etc
Et cum virginibus sit dispositum debe
re fieri augmentum de medietate dotis
constitute racione earum virginitatis
ydcirco facio vobis dicte Elisabethi
blanquer future veori mee augmen
tum sine creix de centum viginti
duabus libris ytaque iam dicta dos simul
cum dicto augmento accumulata sum
mam capit universalem tercenta
rum sexaginta sex librarum dicte
mo.te quas omnes vobis aut cui ius de
derit in manu et posse notarii
etc soluere promitto omni tempore
dotis tantum aut dotis et augmenti
restituendorum secundum forum
valle. Pro quibus etc obligo etc in
quorum etc Actum in villa Alco
dij etc
Ts. michael pasqual et petrus
matia panniparatores dicte ville
habitis

Dicto die

fiat apocha de dictis quadraginta qua
tuor libris dicte mo.te habitis et receptis
in rancis in supradictis nubcialibus
instris contentis in pacca ratta dotis

constitutis iudicis iustitiis et quia etc
renuncio etc. Actum Alcodij etc.
et dotes predicta

Die xviij mensis aprillis
anno a nat. dni MDCVIIJ

Pagada en traut feme

Ego Joannes torregrossa filius mar
chij pannuparator ville Alcodij habitus
de certa scientia etc. cum puti etc.
confiteor et in veritate recognosco
me debere vobis Aloncio guerau
pannuparatori eiusdem ville habitus
puti etc. et vris duodecim libras
et decem solidos reg. vall. de
precio cuiusdam azini pili vayo
per me a vobis empti habiti et re
cepti de cuius bonitate fui et sum
contentus et quia etc. renuncio etc.
quam quantitatem vobis soluere
promitto scilicet medietatem in men
se augusti nunc primo venturi
putisque anni et alteram medie
tatem die natiuitatis domini

etiam nunc primo venturi annig
mille sexcentesimi decimi om
nibus dilacionibus et sub pena de
cem solidorum et ratto pasto et jusu
per promitto et juro et quod non litti
gabo et neque impetrabo et sub dicta
pena et ratto et ad quorum et fiat
expria large cum fori submissione
variacione judicij et cum renun
ciatione omnis et cujusvis appella
cionis et perpastum et pro quibus
et obligo et Actum in villa Al
codij et
Ses. Josephus Perez et fran
ciscus ferrando dicte ville
habitus.

pro cauf.

Die xxviij mensis maij
anno a nat.e dñi mdcviij

Com a cascu sia licit y permes aus
y apres de hauer fet son vltim
y darrer testament fer e ordenar sos
codicils y en aquells dispondre
corregir y millorar segons que plan
a cascu en e per amor de aço sa
pien tots com yo Elisabeth ara
cil viuda relista de pere
sancho de la vila de alcoy habits
pensant no y haya cosa mes certa
que la mort ni mes yncerta
que la ora de aquella per la qual
raho tota sauia persona et y
estant mala en lo llit de gran ma
laltia en mon bon seny empera
y recort tenint la memoria yn
tegra e la loquela yntellegible
clara y manifesta Recordant
me hauer fet mon vltim y dar
rer testament en poder del not y
de yus scrit en xxiij del propas
sat mes de noembre en e ablo-

qual e dispost e ordenat de mi e
de mos bens segons en aquell se
conte et ynteralia recordant
me hauer fet vn llegat a vrsola
sancho ma filla muller de fran
ces ciuera de catorze lliurs li
reste a pagar de la dot li pro
meti quant la casi ara millo
rant dit llegat vull y man que
ademes de dites catorze lliurs
de dit llegat
lui sien donades quinze mes de
mos bens que seran vint y non
a fer de aquelles a ses plans
voluntats haço per bons seruicis
que de aquella ~~y~~ e rebut y
per bona voluntat que li tinch
totes les altres coses en lo dit
mon testament dispostes e
ordenades e als pnts meus codi
cils no contraries vullen e
man que resten en sa força
e valor aquestos sonets Ac
tum en la vila de alcoy etc

Pnts per testimonis etc Joan
moullor Joan botella y
mossen pere ferrandis vi

Secundus quinternus prothocolli mei Joannis gi
nernotj de anno millo sexcentessimo nono

cari de dita vila de alcoy habitj
losquals interrogats etj dixeren
que si nomenant etj hyo dit notj
conegui a tots molt be —

Enapres a cinch de juny any mdcbuij
los desusdits codicils a balta e in
tellegible ven per mi Joan giner
notj rebedor de aquells a instancia
de vrsola sancho muller de frances
cinera foren llests e publicats de la
primera linea fins a la darrera
e de continent dix que acceptava
dit llegat si e segons en dits ~~[illegible]~~
~~[illegible]~~ codicils se contenia
~~de totes~~ lesquals coss requeri
etj lo qual etj Actum alcoy etj
Lnts pertestimonis Joseph miralles
de miquel y march jover de
dita vila habitj

Die v. mensis junij anno
Lanatj dni mdcbuij

Ego Petrus garrigos pannorum

tonsor ville alcodij habitus decer
ta scientia et cum presenti et confi
teor et in veritate recognosco me
debere vobis francisco ferrandis
filio nicholai panniparatori
eiusdem ville habitus presenti et
et vestris precium et valorem trium
arronarum et dimidie de pela
des negres y blanques perme
a vobis emptarum adracionem
triginta dragmarum betica
rum pro qualibet arrona de
cuius bonitate fui et sum conten
tus et quia et renuncio et quod
precium vobis soluere promitto
die sancti andree nunc pri
mo venturo presentis anni omni
bus dilacionibus et sub pena de
cem solidorum et ratto et in
super promitto et iuro et quod non
littigabo et neque impetrabo
et subdita pena et ratto et
ad quorum et fiat expria large
cum fori submissione variacione
iudicij et cum renunciatione

omnis et cuiusuis appellacionis etc per
pactum etc pro quibus etc obligo etc
actum in villa alcodij etc

Ts. Josephus perez et Josephus
pastor dicte ville habitc.

Scanl.

Dicto die

Ego Petrus marti Algepcerius
ville alcodij habitc pro soluendis
et paccandis vobis in fxo francisco
aynar sex libris et duodecim
solidis regi valle per me vobis
debitis de precio cuiusdam esco
pete per me a vobis empte de cuius
bonitate fui et sum contentus
et quia etc renuncio etc ideo de
certa scientia etc cum pnti etc do
cedo etc vobis dicto francisco aynar
agricole eiusdem ville habitc ab—

senti et yet vris omnia jura et
mihi pertinentia et versus
seu contra gasparem jolia fi
lium vincentij pannorum texto
rem pntis ville alcodij habitu
absentem ad exactionem con
similium seu librarum et dude
cim solidorum per ipsum mihi
debitarum causis et racionibus
contentis in quodam instro per
notum infrum recepto die octavo
mensis februarij nunc proxime
elapsi pntisque anni quibus juri
bus et instituens et injungens
et ponens et ad habendum et
promittens et prout melius
et et teneor de evictione et
pro quibus et obligo et actum
in villa alcodij et-

Ihs. didacus garcia et joannes
perez dicte ville habitu

p. Jan.

Dicto die

Ego Josephus rindaura panni
parator ville alcodij habitus
pro soluendis vobis infrodi
daco garcia quatuor libris et
quinque solidis regiualis perme
vobis debitis de diuersis quemque
hauen decat ideo de certa sci
entia et cum puti et do cedo
et vobis dicto didaco garcia
pannorum tonsori eiusdem
ville habitus absenti et et
vris omnia iura et mihi per
tinentia et versus bartholo
meum sempere agricolam eius
dem ville habitus absentem
ad exactionem consimilium
quatuor librarum et quinque
solidorum dictemo.te per ipsum
mihi debere confessarum quo
dam chirographo de preu de
vna retura li veni quibus iu
ribus et instituens et in

biter et Hieronimus verdu sartor
dicte ville habitus.

Dicto die

t.c. Ego franciscus molto filius Hie
t.c. ronimi loci de benafallim habitus
pro soluendis et paccandis vobis
Infro francisco moullor notus
ville Alcodij habitus omnibus
illis viginti quinq. libris regi
valis. per me vobis debitis de resta
de qualseuols contes entre no
saltres y haya hahagut fins lo
pnt dia de huy ali de coemos
comals y deo de certa scientia
et cum pnti etc docedo etc vo
bis dicto francisco moullor
notus pnti etc et vris omnia
jura etc mihi pertinentia etc
versus seu contra Hieroni
mum mayor notus ville de be
nalloba bayulum ac habitus
absentem etc ad exactionem

consimilium viginti quinque li
brarum per ipsum mihi debita
rum causis et racionibus con
tentis in quodam obligationis
instro per vos dictum francis
cum monllor recepto die
mensis anni MDC
quibus iuribus et instituens
et iniungens et ponens et
ad habendum et protestor
tamen quod teneri de evic
tione ulla nisi pro fastis et con
trastibus meis proprijs et non
aliter nec hals pro quibus et
obligo et astum in villa alco-
dij et
Ts. Josephus miralles et
hieronimus verdu dicti vil
le habit

Ynt.a

Dito die

Sit omnibus notum quod ego franciscus
moullor notarius villae Alcodij habi
attendens et considerans quod cum
illis viginti quinque libris de qui
bus vos infrascriptus franciscus molto
mihi cessionem fecistis instro
per notarium infrascriptum recepto die presenti
paulo ante istud contra Hie
ronimum mayor notarius me ha
beam pro satisfacto et soluto de
omnibus et quibuscumque quanti
tatibus per vos mihi usque in
presentem diem debitis et de qui
busnis compotis et traneses
inter nos habitis aei de mar
ranchons quam ad ideo
attentis premissis scienter et
gratis absolvo et definio vos
dictum franciscum molto fi
lium Hieronimi loci de benafallim
habitum presentem etiam et vestros ab omni
actione peticione et demanda de

omnibus et quibuscunque quantita
tibus per vos mihi usque in presentem
diem debitis et facientes pastum de
ulterius aliquid non petendo et
imponens et probat me luisse et
in cuius rei testimonium et ut ac
tum in villa alcodij etc.

Ita predicti

Die eiusdem distorum
mensis et anni

Ego Gaspar gueran olim molla ciuis
villa Alcodij habitus ut et tanquam ces
sionarius Anthonij giner de quanti
ta infra probat de mea cessione
constat instro per notum infrum
recepto die eo. presentium mensis
et anni pro soluendis et paccan
dis vobis infro Jacobo Clayer
omnibus illis triginta octo li
bris reg. val. per me vobis debi
tis de precio frumenti per me
a vobis empti de cuius bonitate
fui et sum contentus et quia et

renuncio etc. ideo de certa scientia etc.
cum presenti etc. docedo etc. vobis disto ja
cobo Clazer civi ejusdem ville habitu
presenti etc. et vestris omnia jura etc. mihi
pertinentia etc. versus se contra pas
chasium blasco presentis ville habitu
ad ecastionem consimilium tri
guita octo librarum dicte monete per
ipsum debitarum disto anthonio
guier causis et racionibus conten
tis in quodam arrendamenti in
tro per thomasium canto notarium re
cepto die mensis anni
quibus juribus etc. instituens etc.
injungens etc. ponens etc. ad ha
bendum etc. promittens etc. prout
melius etc. et teneri volo vobis
et vestris de evictione etc. itaque etc.
pro quibus etc. obligo etc. actum
in villa alcodij etc.
Ps. Hieronimus verdu et
ludovicus borrachina dicte
ville habitu.

Die ccvj distorum
mensis et anni

Nos Homifrius molla agricola
et francisca celfa veor ynfri ma
thie garcia ville Alcodij habitis
de certa scientia etc cum presenti etc
ambo simul etc
facimus constituimus etc procura
torem nostrum certum etc ytaque
etc vos distum mathiam garcia
camparatorem dicte ville habitis
presentem etc vel ad nomine nostro et pro
nobis coram quibusvis yudicibus tam
celesiasticis quam secularibus compa
rendum etc et ibi de yuribus nostris
causis et questionibus yuternos ee
una et alias quasvis personas ee
altera partibus motis et dece
tero movendis yustandum et par
tem legitimam faciendum etc fiatque
ad litteras large cum posse substitu
endi etc et generaliter etc pro
mittens etc obligans etc Actum
in villa Alcodij etc
Ts. franciscus cuiera et ludovi
cus cabrera dicte ville habitis

Die quinto mensis augusti
anno a nat. dni indictiuj

+ c. Ego christoforus ariz notarius ville Alcodij
habitus ratificando et confirmando
prius omne id et quicquid per vos
infrum michaellem aynar cogna
tum meum ville alcodij habitus pro
me et nomine meo actum distum gestum
et procuratum et titerit usque in
presentem diem nunc de novo facio
constituo et procuratorem meum
certum et ita quod et vos distum mi
chaellem aynar absentem et vel
ad nomine meo et pro me coram qui
busuis iudicibus tam ecclesiasticis
quam secularibus comparendum et
et ibi de iuribus meis causis et ques
tionibus interme ex una et alias
quasuis personas ex altera partibus
motis et de cetero movendis ius
tandum et partem legitimam faci
endum et fiat quam ad lites large
cum posse substituendi et et
generaliter et promittens et obligans
et actum in villa alcodij et
Ego franciscus aracil et ludovi
cus pasqualdite ville habitus

+

Die eiusdem
mensis et anni

Ego Elisabeth Arcayna vidua re
lista Michaellis sempere ville Al
codij habitus de certa scientia et cum
presenti etc facio constituo etc procura
torem meum certum etc ita quod etc vos
vos Nicholaum Fillol litterarum por
terum eiusdem ville habitus absen
tem etc vel ad nomine meo et pro me
coram quibusuis iudicibus tam eccle
siasticis quam secularibus comparendum
etc et ibi de iuribus meis causis et
questionibus interme et una et alias
quasuis personas et altera parti
bus motis et de cetero mouendis ius
tandum et partem legitimam faci
endum et etiam quascunque emparas
nomine meo faciendum et iustandum
coram quocunque iudice et de eis iustum
quodcunque fieri faciendum fiatque ad
lites large cum posse substituendi
etc et generaliter etc promittens
etc obligans etc Actum in villa
Alcodij etc

Rx. Ludouicus Satorre et gra
biel torregrossa dicte ville
habitus.

Dictodie

Ego Ludovicus monllorcinis ville
Alcodij habitus ante paccam et
solucionem per vos infrum Joan
nem molto fiendam de quanti
tate infra de certa scientia et cum
pnti et docedo et vobis dicto Joan
ni molto agricole eiusdem ville
habitus absenti et et vris omnia
iura et mihi pertinentia et
versus seu contra franciscum pas
qual dierum maiorem et beatri
cem pons coniuges Andream pas
qual et Elisabethem valls fran
ciscum pasqual et beatricem
reig Andream pasqual dierum
maiorem ~~Josephum molto~~ origi
nales carricatores et contra omnes
cessores especialium obliga
tionum censualis infri ad
elastionem ab una parte quin
quagnita librarum reg. val.
de duabus pensionibus finitis in
annis MDCVII et MDCVIII pro
xime preteritis racione illorum

quingentorum solidorum cens. per sup
pradictos venditorum et originaliter
carricatorum vincentio arz cum justo
per michaellem valls notarij recepto
die primo marcij millesimo quingentessi
mo nonagessimo octavo et tabalia
parte ad electionem
de missionibus executorijs racione
recuperande dicte quantitatis fac
tis. Hanc autem cessionem vobis
facio intellecta et comprehensa
inpuncti cessione alia cessione per
me vobis facta de eadem met quan
titate recepta per estephanum
pellicer atque cum omnibus iuxi
busetis quibusetis instituhensetis in
iungensetis ponensetis ad haben
dum etc. Protestor tamen quod non te
near nec teneri volo vobis nec
vestris de evictione aliqua premis
sorum nisi pro factis et contracti
bus meis proprijs etc. et non pro
alijs pro quibus etc. obligo etc.
Actum in villa Alcodij etc.

Ps. petrus ximeno et mi
chael joannes abatdite
ville habitis

Dictodie

fiat apoca de supradicta quantitate habita
realiter numerando per dictum mullor et
quia etc. renunciavit etc. actum ut supra etc.
Ps. prediti

Die vij septembris anno
a nat. dni MDCVIIJ

Sit omnibus notum q nos Ludovicus espi
nos Pannipparator et magdalena cerda
coniuges ville Alcodij habitr scienter
et gratis confitemur et in veritate re
cognoscimus vobis Joanni reig agricole
ville de agres habitr pnti et vris q
dedistis et solvistis nobis nosq a vobis
habuimus et recepimus voluntati nre
omnimode ab vna parte quinquagin
ta dragmas beticas et ab alia parte
vnum caficium frumenti per vos nobis
dare promissis causis et racionibus
contentis in quodam laudationis
instro cuiusdam trocei terre per
nos firmato vobis dicto reig et per
notr in frum recepto die xvij mensis
novembris anni MDCV et quia etr
renunciamus etr Actum Alcodij etr
Ss. genisius gisbert et franciscus
soler dicte ville habitr —

Dicto die

Nos Anyias girones agricola ville
alcodij habitr et franciscus molto

lencerius eiusdem ville habitz et al
tera partibus attendentes et conside
rantes nosaltres hauer comprat de
miralles de la vila de seco
na vna rabera de ouelles en pa
gar lo preu de les quals nos ha
uem obligat simul et in solidum
y aquelles nos hauem partit
enigerament entre nosaltres y
hauem pactat y consertat que
totstemps y quant qualsevol de
nosaltres vendra la dita sua
part laltre sia senyor de la fa
diga y les puia pendre per lo
mateix preu que se hauran ven
nut y deo racionibus supradictis
et pactat in memoriam futu
ram redigendo pacto especiali
et promittimus vna pars nrum al
teri et altera alteri ad inuicem
et vicissim que totstemps y quant
qualsevol de nosaltres vendra
la sua part de les dites ouelles
lo altre de nosaltres sia senyor
de la fadiga y les puia pendre

per lo mateix preu que se hauran
venut promittentes etc. pro quibus etc.
obligamus vna pars nrum alteri etc.
astum Alcodij etc.

Zs. Hieronimus verdu et Josephus
miralles dist. ville habitus.

Die eiusdem mensis septembris
anno a nat. dni MDCVIII

Ego Honufrius domingo ville Alcodij
habitus vt et tanquam cessionarius a ludovi
co moullor de quantitate infra pro vt
de mea cessione constat instro recepto
per michaellem valls notarius die
mensis anni MDCVIII ante
paccam et solutionem per vos infrum
Joannem molto mihi fiendam de quan
titate infra de certa scientia et cum pnti
etc. do cedo etc. vobis dicto Joanni molto
agricole ville alcodij habitus absenti
etc. et vris omnia iura etc. mihi perti
nentia etc. versus seu contra francis
cum pasqual dierum mayorem et
beatricem pons coniuges Andream
pasqual et Elisabethem valls fran
ciscum pasqual et beatricem reig
coniuges Andream pasqual die
rum mayorem originales carricatores
et contra omnes pocessores especia
lium obligationum censualis infri ad

exactionem viginti quinq librarum regi
valle de una pensione finita in presenti
anno MDCVIII racione zelorum quin
gentorum solidorum cens. per supradictos
venditorum et originaliter carricato
rum vincentio ani cum instro per mi
chaellem valls notarius recepto die primo
marcij anni MDLXXXVIII. Hanc au
tem cessionem vobis et vestris facio cum om
nibus iuribus et de quibus et et quibus
instituerunt et iniungerunt et ponens
et ad habendum et protestor quod
nolo teneri de eiusdem et nisi pro fac
tis meis propriis et pro quibus et obli
go et actum in villa alcodij et
Ts. blasius mira et vincentius
miralles dicte ville habitus.

Dicto die

fiat apoca de dictis viginti quinq libris
habitis realiter sub omnimode volunta
ti numerando et quia et renuncia
uit et. Actum ut supra et
Ts. Prediti

Dicto die

Ego Honufrius domingo ville Al
codij habitus de certa scientia et cum
presenti et facio constituo et procu
ratorem meum certum et taqueti
vos iacobum martinez notarius eiusdem

villę habitę pntem etc vt ad nõe meo
prome coram quibusuis iudicibus tam ecle
siasticis q̃ secularibus comparendum
etc et ibi de iuribus meis causis et qu
tionibus interme ex una et alias qua
uis personas ex altera partibus mo
tis et de cetero mouendis instandum et
partem legitimam faciendum etc fiat
ad littes large cum posse substituendi
etc et generaliter etc promittens
etc obligans etc actum in villa Alco
dij etc —
Rs. predisti

Die ex distorum
mensis et anni

Ego Honufrius canto requerius vil
le alcodij habitę de certa scientia
etc cum pnti etc confiteor et in veri
tate recognosco me debere vobis Ni
cholao carbonell pannicaratori eius
dem villę habitę pnti etc et vris de
cem libras regiualę de precio cu
iusdam asini per me a vobis empti
de cuius bonitate fui et sum conten
tus et quia etc renuncio etc quas
quidem decem libras vobis solue
re promitto vt quatuor dragmas
vnoquoque die sabati incipiendo

die sabati nunc primo venturo pri
mam solucionem hoc intellecto que
tots temps, y quant passaran qua
tre disaptes, ymmt que nous donare cosa
ninguna tali incasu em pugan
executar y fer ~~tota~~ me pagar tota
la quantes que restare deutor dels
dites deu lliures com a deute degut
y complit omnibus dilacionibus etc
sub pena decem solidorum etc ratto
etc insuper promitto et iuro etc quon
littigabo etc neque impetrabo etc sub
dista pena etc ratto etc Ad quorum
etc fiat ex pria large cum fori sub-
missione variacione iudicij et
cum renunciacione omnis et cuiusque
appellacionis etc per pactum etc pro
quibus etc obligo etc Actum in
villa alcodij etc.

Ss. Ludovicus sempere taver
nericis et franciscus yorda dicte
ville habitus.

Die xxij distorum
mensis et anni

Ego xpistoforus perez agricola ville
alcodij habitus pro soluendis et pac
candis vobis vobis infrio ludouico ar
cayna osto libris et quindecim soli
dis regiuall de resta et ad comple
mentum yllarum tercentarum drag
marum beticarum pro quarum pre
cio mihi vendidistis quendam mu
lum de cuius bonitate fui et sum con
tentus et quia etiam renuncio etiam ideo
de certa scientia etiam cum presenti etiam do
cedo etiam vobis disto ludouico arcayna
dierum minori eiusdem ville habitus
presenti etiam et vestris omnia iura etiam mihi
pertinentia etiam versus seu contra io
annem terol agricolam presentis ville
habitus ad eleastionem consimilium
osto librarum et quindecim solidorum
dis temote de vna pensione finienda
in mense ianuarij anni nunc pri
mo venturi millesimi sexcentesimi de
cimi racione yllorum

Hanc autem cessionem vobis facio
cum omnibus iuribus et quibus et
instituens et iniungens et ponens
et ad habendum et promittens et
et volo teneri de eiustione et itaq
et pro quibus et obligo et astum
in villa Alcodij et
Ts. vincentius molto et andreas
valls dicte ville habitz

Die xij mensis octobris anno
a nat. dni MDCVIIIJ

Sit omnibus notum quod nos Maria array
vidua relicta francisci ~~array~~ roget noviter
conversi et Gaspar roget dictorum con
iugum filius loci del Alcudia comita
tus cocentayne vicini et habitz vt
et tanquam heredes universales bonorum
omnium et iurium que quo fuerunt
dicti francisci roget, pro vt constat scienter et gra
tis confitemur et in veritate re
cognoscimus vobis cosme barcelo
panniparatori ville Alcodij habi

presenti et vris quod dedistis et soluistis nobis
nosque a vobis habuimus et recepimus nre
omnimode voluntati realiter nu
merando in diuersis vicibus et par
titis omnes illas
per vos disto francisco roget patri et
conjugi respectiue nro debere con
fessas publico obligationis instro
per notario recepto die
mensis anni
Et etiam confitemur nos a vobis esse
soluti de quibuscunque debitis per vos
tam nobis quam disto francisco roget
patri nro vsque in presentem diem de
bitis Et quia etc Renunciamus etc
Actum in loco del Alcudia supra
disto etc.

Ps. Dimas vilaplana agricola
et Abdon pastor estudens dicte
ville Alcodij habitus.

Die x. mensis nouembris
año a nat. dni MDCVIIII

Ego vincentius pastor molinerius
ville Alcodij habitus pro soluendis
et paccandis vobis infro vincentio
gueran presbitero omnibus illis
viginti quatuor libris tribus solidis

et quatuor denarijs per me vobis debi
tis de precio arrendamenti cuiusdam
molendini quem a vobis habeo ar-
rendati ideo de certa scientia etc
cum pnti etc do cedo etc vobis disto-
vincentio gueran presbitero eiusdem
ville Alcodij habitis pnti etc et vris
omnia iura omnes gastiones etc mihi
pertinentes et pertinentia versus seu
contra Hieronimum sanchis iaco-
bum rouira gendre de ynanyes este
phanum Clorca loci et baronie
de polop vicinos et habitis ad exac
tionem consimilium viginti quatuor
librarum trium solidorum et
quatuor denariorum reg. va. h.
per ipsos mihi debitarum causis
et racionibus contentis in qui-
bus dam instrs per ludouicum beren
guer notis receptis die

quibus iuribus etc instituens
etc iniungens etc ponens etc ad
habendum etc promittens etc et
prout melius etc et teneri volo
vobis et vris de euistione etc itaque
etc et de pasto minus fallimen
ti bonorum mobilium etc taliter
quod si in domibus distorum Hiero-

nimi sanctis Jacobi rouira et
Stephani Clorca non fuerint in
uenta bona mobilia ad soluen
dum distam quantitatem tali
in casi tenear ego vobis eam sol
uere in continenti vna cum
omnibus expensis etc. Pro quibus
etc. obligo etc. Actum in villa
Alcodij etc.

Rs. vincentius abat et andre
soler dicte ville habitus.

Pro Jnt.o

Die xiij mensis nouembris
anno a nat.l dni MDCVIIJ

t.c. cum pagat

Ego franciscus gisbert panni
parator ville Alcodij habitus de
certa scientia etc. cum pnti etc.
facio constituo etc. procuratricem
meam certam etc. ita quod etc. vos

margaritam garcia uxorem meam
ejusdem villę habitę absentem
etc vlt ad nōe meo et prome pe
tendum habendum recipien
dum et recuperandum omnes
et quascunq pecuniarum quan
titates pensiones censualium
et violariorum et interesse de
bitoriorum mihi per quasnis
personas corpora collegia et
universitates debitas seu de
bendas res raupas mercantilia
et alia quevis bona mihi quo
cunq nōe titulo sive causa per
tinentes et pertinentia et de
hijsque habueritis et apocas etc
faciendum etc deposita quecunq
et de cetero deponenda a qui
busvis curijs etc levandum etc
fidejussores quoscunq de resti
tuendo ut moris est dandum
etc et eos indemnes servare
promittendum et pro eorum
indempnitate bona mea obli
gandum etc et dedistis leva
mento et indempnitate quecunq
instrā in posse cujusvis notę

facrendum etc. Item ad nõre meo
et pro me coram quibusuis Judi
cibus etc. comparendum et ibi
de Juribus meis allegandum etc.
fiat q ad litteras large etc. cum posse
substituendi etc. et generaliter
etc. promittens etc. obligans etc.
Actum in villa Alcodij etc.
Ts. michael abat et petrus
abat fratres dicte ville habitus

Primus quinternus Prot. Socolli mei Joannis Giner not. de anno millo seecentessimo decimo —.—.

Cor mundum crea in me deus et espiritum restum innoua in viceribus meis.

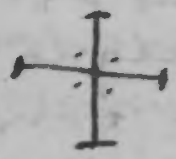

Joannes ✠ Lucas

marchus matheus

Virgo mater rerum da mihi semper scribere verum

Die quinto mensis Januarij año a nat. dni MDCX.

t.c. Anno a nat. dni millo seecentessimo decimo die vero int. quinto mensis Januarij in mei Joannis Giner not. testium infrorum entia interuimo loci de albacar in hereditatibus se

quentibus que esse solebant ja
cobi amadon et francisci ama
don et Roderici masot agare
norum disti loci de Albacar
que nunc sunt vacue et absq
domino racione et causa ex
pulsionis distorum agarenorum
a pnte regno valentino Perso
naliter constitutus jacobus
sempere presbiter rector loci
de dos aygues ville de alcoy vi
cinus in disto loco de dos aygues
residents vt et tanq filius et
procurator joannis sempere
et Elisabethis castello conju
gum parentum ipsius probat
de dicta procuratione constat
duobus instris per jacobum
joannem pons not valen
tinum receptis die vicessimo
sexto mensis decembris nunc
proxime elapsi pntisq anni
qui disto noie vtendo facul
tate distis suis principalibus
concessa virtute vinculi apo
siti in vltima dispositione
joannis castello q° domini

bus de jure
ditis paincipalibus suis
prodesse
possit

disti loci de Albacar recepti
per Petrum castell notr die vi
cessimo septimo mensis april
lis anni M.D. quadragessimi
septimi et vtendo facultate
distis principalibus suis concessa
~~sta~~ virtute cuiusdam iustri
renunciationis fasti et firmati
per thomam castello in posse
disti Joannis sempere patris
sui recepti per vincentium
sisternes notr die quarto men
sis maij anni M.D. ostuagessimi
secundi et eis melioribus via modo et forma qui fodens et accipiens
terram de bancalibus distarum
hereditatum et eam espargen
do et de arboribus amigdalo
rum et olinarum et figuera
rum et vinearum ramos
scindens et claudendo et aperiendo dic
tas domos et deambulando per ipsas in signum vere rea
lis et actualis possessionis
accepit possessionem realem
et corporalem domorum
et actualem terrarum et he
reditatum sequentium

bus de iure distis principalibus suis prodesse possit

Et primo accepit possessionem
de duabus domibus distorum Jaco
bi et francisci amadon agarenorum

sitis et positis in dicto loco de alba
car confrontatis cum domibus
thome molto et a tergo cum terris
dicti molto et cum almacera Ro
derici masot et cum platea dicti
loci. Item accepit pocessionem
de quodam troceo terre olivaris
dictorum Jacobi et francisci ama
don sito in termino dicti loci
in partita de la font
confrontato cum terra dicti thome
molto cum terra Roderici
masot et cum ytinere de la font
dictis solempnitatibus precedentibus
Item accepit pocessionem de alio
troceo terre plantato olivis
et figueres dictorum amadons
sito in dicto termino, et partita confron
tato cum terra de la capella
cum terra dicti molto et cum
terris loci de benimarfull dictis
solempnitatibus precedenti
bus. Item accepit pocessionem
de dos bancals plantatis de oli
veres y ametlers dictorum ama
dons sitis in dicto termino et
partita confrontatis cum ter
ra dicti molto et cum terra
dicti masot dictis solempnita
tibus precedentibus. Item acce

pit pocessionem de quodam tro
ciculo terre campe distorum ama
dons sito in distis termino et par
tita confrontato cum terra disti
molto distis solempnitatibus pre
cedentibus. Item accepit pocessio
nem de alio troceo terre planta
to olivis, distorum amadons in disto termino in par
tita de mancota confrontato cum
terra disti molto et tinere de cocen
tayna per medium eius, transeunte distis so
lempnitatibus precedentibus. Item
accepit pocessionem de alio
troceo terre, distorum amadons plantato de olive
rons in eodem termino et par
tita confrontato cum terra
disti molto et cum tinere
de benillup distis solempni
tatibus precedentibus. Item
accepit pocessionem de alio
troceo terre distorum amadons
plantato olivers y figuers
sito in eodem termino in par
tita de sent pol confrontato
cum terra disti molto et cum
terris loci de benimarfull
distis solempnitatibus preceden
tibus. Item accepit pocessio

nem de quodam troceo terre
vinee et quodam troceo terre
figueralis et oliueralis per
medium quorum transit yti
ner de gorga sitis yndisto ter
minio ynpartita de St Pol con
frontatis cum terris disti thome
molto precedentibus eisdem
solempnitatibus. Item accepit
pocessionem de quibusdam do
mo et almacera disti Rode
rici masot sitis yn eodem loco
confrontatis atergo cum domi
bus yacobi et francisci amadous
et cum via publica distis solemp
nitatibus precedentibus. Item
accepit pocessionem de quodam
troceo terre oliuaris disti Ro
derici masot sito yndisto termino
ynpartita de la font confron
tato cum terra disti molto et
cum ytinere et barranco de
la font et cum domibus disti
loci de albacar precedentibus
distis solempnitatibus. Item
accepit pocessionem de quodam
troceo terre ferriginali disti
masot sito yndisto termino

confrontato cum terra dicti mol
to aduabus partibus et cum
terra dictorum Jacobi et fran
cisci amadons et cum domibus
dicti loci precedentibus dictis so
lempnitatibus quam pocessionem
dictarum domorum et heredi
tatum accepit, i. quiete et pacifice dictis solempni
tatibus precedentibus nemine
contradicente nec pertur
bante de quibus omnibus et
singulis dictus Jacobus sempere
presbiter dicto noie et eis melioribus
via modo et forma quibus de jure
dictis principalibus suis processe
possit mihi dicto notario requisiuit
ut publicum sibi reciperem ins
trumentum ad habendum me
moriam in futurum quod fuit
actum in dicto terminio de alba
car in hereditatibus supra
dictis die mense et anno pre
fieis presentibus protestibus
thoma molto francisco molto
ville cocentarne
et anthonio gueran ville de
alcoy respectiue habitis

Die vnij mensis et anni
supradictorum

t.c. Sit omnibus notum quod Ego franciscus

arcayna pannuparator ville Alco
dij habitus ut et tanq cessionarius
a Jacobo verdu ville cocentayne
constat de cessione Justro recepto
per Honufrium canto notus die
xviij mensis februarij anni m. dc
noui et dictus Jacobus verdu ces
sionarius a gaspare reig constat
de cessione Justro recepto per
franciscum domenech notus die
secundo mensis aprillis anni m. dc.
septimi scienter et gratis con
fiteor dicto nomine et in veritate
recognosco vobis Gaspari Jolia
fornerio eiusdem ville Alcodij
habitus presenti et vris quod dedistis et
soluistis mihi ego qui a vobis dicto
nomine habui et recepi voluntati
meae omnimode realiter nume
rando sex libras terdecim soli
dos et quatuor denarios regi vasse
in pacca ratta omnium Jllarum
octo librarum partis maioris quan
titatis per vos debere confesse
dicto gaspari reig cum suo inte
resse publico Justro recepto
per Josephum Joannem bodi
notus die secundo aprillis anni
m dcvij et quia etiam renuncio

et Actum in villa Alcodij et
Ts. michael garcia et gra
biel torregrossa dicte ville
habitus

Die x. dictorum
mensis et anni

t.c. Ego Josepha espi vxor quesum Pe
tri aiz ac in presentia ipsius ville Al
codij habitus ante paccam et solu
cionem mihi fiendam per vos in
frascriptum michaellem perez de
quantitate infra decerta scientia
et cum presenti et docedo et vobis
dicto michaelli perez filio Joannis
eiusdem ville habitus absenti et
et vestris omnia iura omnesque actiones
et mihi pertinentes et pertinentia
versus seu contra beatricem yrles
viduam genisij botella in cuius valle
nunc residentem possessorem
especialis obligationis census in fri
ad exactionem quinque librarum reg
valle mihi debitarum per ipsam
racione illorum ducentorum soli
dorum dictem ote. cens. per Jacobum
perez et eius vxorem venditorum
et originaliter carricatorum ser
dane vila plana matrimee instro

recepto per xpistoforum aiz not
die quinto nouembris anni m d.
nonagessimi tercij quibus iuribus
etc instituens etc iniungens etc
Protestor tamen quod non tenear nec
teneri volo vobis nec vris de euic
tione aliqua premissorum nisi
pro fastis meis proprijs etc Proqui
bus etc obligo etc Actum in villa
Alcodij etc.

Ps. michael company et mar
tinus garcia dicte ville habitus

Die xvj dictorum
mensis et anni

Ego michael abat y de coscon
opidi de vncastillo regni aragonum
naturalis nunc ville Alcodij
habitus de certa scientia etc cum
presenti etc facio constituo etc pro
curatorem meum certum etc
Itaque etc vos franciscum pas
tor presbiterum eiusdem ville
Alcodij habitus presentem etc vt

ad noīe meo et pro me coram
quibusuis iudicibus tam eclesias
ticis q̄ secularibus comparen
dum etc et ibi de iuribus meis
causis et questionibus interme
ee vna et alias quasuis perso
nas ee altera partibus motis
et de cetero mouendis instan
dum et partem legitimam fa
ciendum etc fiat q̄ ad litteras lar
ge cum posse substituendi etc
et generaliter etc promittens
etc obligans etc Actum in villa
Alcodij etc.

Ps. vnicentius cabrera et
franciscus ferrando dicte vil
le habitc. —

Die xxij distorum
mensis et anni

pagat Ego Petrus aiz panniparator ville
Alcodij habitc de certa scientia etc
cum pnti etc confiteor et in verita
te recognosco me debere vobis Phe
lippo iorda agricultori eiusdem
ville habitc absenti etc et vris
decem et octo libras reg. vall. de
precio cuiusdam mule per me

a vobis empte habite et recepte de
cuius bonitate fui et sum contentus
et quia etc. Renuncio etc. quam
quantitatem vobis soluere pro
mitto die virginis marie mensis
augusti nunc primo venturi
pntisque anni omnibus dilacioni
bus etc. sub pena decem solidorum
etc. ratto etc. insuper promitto
et iuro etc. quod non litigabo etc. neque
impetrabo etc. sub dicta pena etc.
ratto etc. Ad quorum etc. fiat
ex pria large cum fori submissione
variatione iudicij et cum renun
ciatione omnis et cuiusuis appel
lacionis etc. per pactum etc. pro quibus
etc. obligo etc. actum in villa Alco
dij etc.

Ses. Ludouicus moullor et vin
centius perez dicte ville habitus

Scan.

Die eemy dictorum
mensis et anni

Ego Jacobus pastor requerius ville
Alcodij habitus de certa scientia et
cum pnti et confiteor et in veritate re
cognosco me debere vobis Petro ain
pannipparatori eiusdem ville habitus
pnti et et vris quinq libras reg valle
de precio cuiusdam asini per me a
vobis empti de cuius bonitate sui et
sum contentus et quia et renuncio
et quam quantitatem vobis soluere
promitto die pasche resurrectionis
dni nri Jesuchristi nunc primo venturi
pntisq anni omnibus dilacionibus et
sub pena decem solidorum et ratto et
insuper promitto et iuro et quod non lit
tigabo et neq impetrabo et subdic
ta pena et ratto et Ad quorum et
fiat ecclia large cum fori submissio
ne variatione iudicij et cum renun
ciatione omnis et cuiusuis appellatio
nis et per pactum et Proquibus et
obligo et actum in villa Alcodij et
Ts. anthonius Jolia et michael
Jolia fratres dicte ville habitus

Scan

Die eeb distorum
mensis et anni

Nos Petrus marti et Anzias marti
eius filius villę Alcodij habitę
de certa scientia etę cum pnti
etę confitemur et in veritate
recognoscimus nos debere vobis
Petro aiz panni paratori eius
dem villę habitę pnti etę et vris
octo libras reg. val. de precio
cuiusdam azini pernos a vobis
empti de cuius bonitate fuimus
et sumus contenti et quia etę Re
nunciamus etę quam quantitatem
vobis soluere promittimus ambo
simul etę die sancti Joannis men
sis Junij nunc primo venturi
pntisq anni omnibus dilacionibus
etę sub pena decem solidorum etę
ratto etę insuper promittimus et
iuramus etę quod non litigabimus etę
neq impetrabimus etę sub dicta
pena etę ratto etę Ad quorum etę
fiat ex ria large cum fori submis
sione variacione iudicij et cum
renunciatione omnis et cuiusuis
appellacionis etę per postum etę
Pro quibus etę obligamus ambo si
mul etę Renunciantes beneficijs
etę et omni alij etę Actum in villa
Alcodij etę. Gaspar miralles filius

et bartholomeus segui dicte
ville habitus.

Scarz.

Die ccvij distorum
mensis et anni

Ego michael balaguer agricola
ville Alcodij habitus pro soluen
dis et paccandis vobis infro Jo
anni espinos seu verius quitando
quodam censuali proprietatis
duodecim librarum et pensionis
viginti solidorum quod anno
quolibet ego vobis facere teneor
in mense septembris vnica solucione
et qui per didacum marti et eius vxorem
fuerunt venditi et originaliter
carricati ludouico pastor instro
recepto per Honoratum Joannem bodi notarium die
septimo -- mensis februarij anni
m.d. xxxxiij - Ideo de certa scientia
et cum pnti et docedo et vobis
dicto Joanni espinos agricole eius
dem ville habitus pnti et et vris

omnia jura et actiones que mihi
pertinent et expectant contra
Josephum botella filium andre
ejusdem ville Alcodij habitus
ad exactionem quatuordecim
librarum reg. val. per ipsum
mihi debitarum de precio ar
redamenti cujusdam hereditatis
mee sitae in terminio pre
sentis ville in torrente de
la salut quibus et institu
hensetus injungensetus ponens
et ad habendum et prout
melius et promittensetus et
teneor et teneri volo vobiset vris
de firma et legali evictione itaque
et fiat evictio large et unacum
omnibus damnis et proquibus
et obligo et Actum in villa
Alcodij etc.

Testes Joannes gisbert et vin
centius aznar dicte ville
habitus.

Pjnt.

Die viij. mensis februarij anno
a nat. dni MDC decimo

Ego Jacobus Clazer civis ville
Alcodij habitus ante paccam et
solutionem per vos infrum Joan
nem molto mihi fiendam de quan
titate infra de certa scientia et
cum pnti et docedo et vobis dic
to Joanni molto agricole ejusdem
ville habitus absenti et et vris om
nia jura omnesq astiones et mihi
pertinentes et pertinentia versus
seu contra franciscum pasqual
et ejus veorem Andream pasqual
et ejus veorem
originales carricatores et contra
omnes pocessores especialium obli
gationum censualis infri ad exac
tionem triginta quinq librarum
reg valle de quodam rosece pensio
nis finite in anno MDCVJ et de qua
dam pensione finita in anno
MDCVIJ. et de expensis fastis ra
cione recuperande diste quanti
tatis racione illorum quingen
torum solidorum cens diste mote
per supradictos venditorum et ori
ginaliter carricatorum Andree
molla certo noie cum instro per

genisium ari notr recepto die
decimo tercio septembris anni
mdlxxxviij. Hanc autem cessio
nem vobis et vris facio cum juri
bus cujusq executionis per me
fasta atq cum omnibus alijs juribus
etc de quibus etc et quibus etc
instituendis etc ponendis etc ad ha
bendum etc Protestor tamenq non
tenear de evictione etc nisi pro
fastis meis proprijs Pro quibus etc
obligo etc astum in villa Alcodij
etc.

Ss. Joannes Pasqual et Petrus
girones dicte ville habitr.

Dicto die

fiat apoca de dictis triginta quinq
libris habitis realiter sue omni
modo voluntati numerando et
quia etc Renunciavit etc Astum
ut supra etc.

Ss. predicti

recepto die
mbris anni
autem cessio
cio cum juri
nis per me
ns alijs juribus
t quibus et
ens et ad ha
r tamen quod non
et nisi pro
Pro quibus et
villa Alcodij

squal et Petrus
e habitus.

trignitaguinq
iter sue omni
nerando et
it et Astum

Die xiij. distorum
mensis et anni

t.c. Ego Anthonius guerau xanni xarator
ville Alcodij vicinus et habitus de cer
ta scientia et cum pnti et ~~facio consti~~
~~tuo et~~ eis melioribus via modo et
quibus de jure et facio constituo et pro
curatorem meum certum et itaque et
vos ludovicum carbonell tragineriium
ejusdem ville habitus absentem et vel
ad noie meo et pro me universis et singu
lis lesdarijs pedagerijs ac aliorum quorum
cumque jurium ac vistigalium collectoribus
et instrum mee franquitatis ostenden
dum et dictasque lesdam et escusandum
et jurandum in animam meam et pro
testandum et et de protestatis et pu
blicum instrum fieri faciendum et fiatque
ad littes large cum posse substituendi
et et generaliter et promittens et
obligans et Astum in villa Alcodij
et ts. vincentius soler et michael
descals dicte ville habitus.

Die xxj distorum
mensis et anni

t.c. cum pne Ego Jacobus marti ville cocentayne
habitus tam noie meo proprio quam ut
et tanquam alter ex filijs et heredibus
bonorum omnium et jurium que
quo fuerunt ludovici marti patris

mei probt de mea herencia cons
tat quadam sentencia per iusti
ciam ville Alcodij promulgata
die putinensis februarij re
gistrata in prima manu requisi
tionum dicte curie sub dicto ca
landario de certa scientia et
cum presenti et facio constituo et
procuratorem meum certum et
ita quod et vos franciscum civera
faber lignarium ville Alcodij
habitis presentem et vestrum ad nomine
meo et pro me distictionibus
una cum francisco marti fratri meo
vendendum cuicunque persone
et cohere de
seu personis vobis benevisis
et cum quibus melius concorda
re poteritis et pro precio vobis
beneviso omnes illos centum
solidos cens anno quolibet sol
vendos die xxviij mensis au
gusti unica solutione et qui
per ioannem guillem universi
tatis de ybi et alios fuerunt ven
diti et originaliter carricati
dicto ludovico marti patri meo
precio sexaginta librarum
instro recepto per Honufrium
sirvent notarium die xxviij augusti
in dicto primo distinguendum pre
cium habendum et recepisse

confitendum et inde a pocas et fa
ciendum et distamque vendicionem
faciendum cum omnibus suis iuri
bus mihi pertinentibus in dicto censua
li quibus et eosque instituendum
et iniungendum et ponendum
et ~~ad~~ habendum et exceptis et
nisi et prout melius et una
cum pensionibus et porrata de
cursis et de euictione tam sim
plici quam expressa et pactionata
cauendum et caueri et teneri pro
mittendum et ac de omni et
quocumque minus fallimento dicti
censualis bonaque mea ratione
predicta obligandum beneficijs
diuidendarum actionum epistole
diui adriani legique ac foro valle
et omnibus alijs Renunciandum
~~cum libera et generali adminis~~
~~tratione~~ et et de dicta vendicione
~~fam~~ instrum quodcumque fieri fa
ciendum in posse cuiusuis notarij
cum omnibus clausulis in similibus
poni solitis et iuxta stillum
notarij dicte vendicionis recepto
ris fiatque ad litteras large cum pos
se substituendi et et genera
liter et promittens et obli

gans et astum in villa Alcodij
et
28. Joannes perez et ~~[illegible]~~ Joannes
pellicer dicte ville habitus

Die vj mensis marcij
anno a nat. dni mdcx

Ego Martinus del andiuar teule
rius ville Alcodij habitus de certa
scientia et cum pnti et confiteor
et in veritate recognosco me debe
re vobis francisco ferrandis panni
paratori eiusdem ville habitus
pnti et et vris duo caficia de
panis per vos mihi prestati et viginti quatuor solidos
reg. vall. de precio cuiusdam
arrone arros de cuius bonitate
fui et sum contentus et quia et
renuncio et que quidem duo ca
ficia panis et viginti quatuor so
lidos de dicte arrone arros vobis
soluere et tornare promitto ~~die~~
omni ora et quandocunque volueri
tis omnibus dilacionibus et sub
pena x ℔ et ratto et in super pro
mitto et iuro et quod non littigabo et
neque impetrabo et sub dicta pena et
ratto et Ad quorum et fiat expria
large cum fori submissione varia

cione judicij et cum renunciatione
omnis et cujusvis appellacionis etc
per pactum etc pro quibus etc obligo etc
Actum in villa Alcodij etc

Jeanne

Ts. franciscus moullor et vin
centius domingo dicte ville habitz

Die eij distorum
mensis et anni

Nos Joannes moullor Joannes mira
lles Joannes perez cannuparatores
ville Alcodij habitz de certa sci
entia etc cum pnti etc omnes simul
etc confitemur et in veritate re
cognoscimus nos debere vobis luce
tristam blanquerio civitz Ali
cantis habitz pnti et vris pre
cium et valorem viginti arrovarum
lane albe et nigre per nos a vobis
emptarum ad racionem triginta

Dragmarum beticarum pro quali
bet arroua Et quia et renuncia
mus et quod precium et valorem
vobis soluere promittimus die na
tiuitatis dni nri Jesuchristi nunc
primo venturi anni qui in dc xj om
nibus dilacionibus et sub pena de
cem solidorum et ratto et insu
per promittimus et iuramus et quod
non littigabimus et neque impetra
bimus et sub dicta pena et ratto
et Ad quorum et fiat ecria per
curiam iust. ville Alcodij et non
per aliam curiam large per pastum
et pro quibus et obligamus et
renunciantes beneficijs et et om
ni alij et Actum in villa Alcodij
et. / Ts. Petrus aznar et Petrus
colomer dicte ville habitus

Pcan.

Deinde vero die xvij Januarij anno in dc xj
ladamunt dita oblo de voluntat de dit luc
tristany confessant esser content y pagat de
la quant en aquella contenguda per
mi Joan ginernot fonch cancellada a pri
ma e ius linea et taliter et Actum Alco
dij et essent pnts per testimonis francs
pasqual de luis y luis peydro de dita villa
habitus —

Die xx distorum
mensis et anni

Ego Stephanus vistoria requerius
villę Alcodij habitę de certa scien
tia etc cum pnti etc confiteor et in
veritate recognosco me debere vobis
melchiori yrles agricolę eiusdem
villę habitę pnti etc et vris septem
libras reg. val. de resta precij cuius
dam ayini per me a vobis empti de
cuius bonitate fui et sum contentus et
quia etc renuncio etc quamquanti
tatem vobis soluere promitto die sanc
ti Joannis mensis Junij nunc primo
venturi pntisque anni m dc decimi
omnibus dilacionibus etc sub pena
decem solidorum etc ratto etc insuper
promitto et juro etc quod non litigabo etc
neque impetrabo etc sub dicta pena etc
ratto etc Ad quorum etc fiat ecria
large cum fori submissione variacio
ne judicij et cum renunciatione om
nis et cuiusuis appellationis etc per
pastum etc pro quibus etc obligo etc
actum in villa Alcodij etc

Rs. Joannes canto et gaspar mira
lles dicte villę habitę

Distodie

Ego melchior Jrles agricola ville
Alcodij habitus ~~decerta scientia et cum~~
~~pnti et~~ Pro soluendis et paccandis
vobis vobis Jnfro Joanni Paza sep
tem libris de resta precij cujusdam
mule per me a vobis empte de cujus
bonitate fui et sum contentus et quia
et renuncio et ideo decerta scien
tia et cum pnti et docedo et vobis
disto Joanni Paza agricole ejusdem
ville habitus pnti et et vris omnia
jura et mihi pertinentia et versus
Estephanum vistoria pntis ville habitus re
querium pntem et ad exactionem
consimilium septem librarum regi
valle per ipsum mihi debitarum
publico obligationis Jnstro per notus
Jnfrum die pnti paulo ante istud
recepto quibus et instituens et in
jungens et ponens et ad habendum
et pro vt melius et promittens et
et teneri volo de euistione et ita quod
fiat euistio large et vna cum omnibus
damnis et pro quibus et obligo et
Actum in villa Alcodij et
Ts. predicti

I. Die xxb distorum mensis et anni

Ego Josephus monllor filius mi
chaellis agricola ville Alcodij habitus
de certa scientia et cum pnti et con
fiteor et in veritate recognosco me
debere vobis francisco ferrandis pan
ni paratori ejusdem ville habitus
pnti et et vris medium caficium fru
menti medium caficium panis et me
dium caficium ordei per vos mihi pres
tatos et quia et renuncio et pue qui
dem media caficia vobis tornare
promitto omni ora et quando volue
ritis omnibus dilacionibus et sub
pena x ß et ratto et insuper promitto
et juro et quod non littigabo et neque im
petrabo et sub dicta pena et ratto et
ad quorum et fiat ecclesia large cum fori
submissione variatione judicij et cum
renunciatione omnis et cujusvis appel
lationis et perpastum et ero quibus
et obligo et actum in villa Alcodij
et. Ts. franciscus barcelo et mi
chael joannes torres dicte ville habitus

Die xxbiij distorum
mensis et anni

t. c. Nos Vincentius reig et Joannes perez
agricole ville Alcodij habitus de certa
scientia et cum pnti et ambo simul et
confitemur et in veritate recognosci
mus nos debere vobis francisco fer
randis filio nicolai pannicaratori eiusdem vil
le habitus absenti et et vris quatuor
caficia frumenti per vos nobis presta
ti et quia et renunciamus et que
quidem quatuor caficia frumenti vobis
tornare promittimus omni ora et quan
do volueritis omnibus dilacionibus et
sub pena decem solidorum et ratto et in
super promittimus et iuramus quod non
littigabimus et neque impetrabimus
et sub dicta pena et ratto et ad
quorum et fiat expria large cum
fori submissione variacione iudicij
et cum renunciatione omnis et cuiusvis
appellacionis et per pactum et pro qui
bus et obligamus et renunciantes
beneficijs et et omni alij Actum in
villa Alcodij et sempere
Ts. Joachimus ~~reig~~ et Petrus gar
cia dicte ville habitus

Scaryl

Die iij. mensis aprillis anno
a nat. dni MDC decimo

Ego Marianna torregrosa vxor Joan
nis Jorda villę Alcodij habitę de cer
ta scientia etc cum pnti etc facio cons
tituo etc procuratorem meum certum
etc Itaque etc nos Petrum perez panni
paratorem ejusdem villę habitę pntem
etc vlt ad nore meo et pro me haben
dum petendum recipiendum et recu
perandum a quibusvis personis et vni
versitatibus omnes et quascunque peccunia
rum quantitates mihi quomodocunque
et qualitercunque debitas et debendas
et signanter petendum habendum et
recuperandum a paulo salafranca
mercatore ciuitatis Alicantis omnem
illam quantitatem et raupas per
eum mihi debitam et debitas racione
solidatę per me in domo et seruicio
ejusdem lucratę et de receptis et reci
piendis apocas definiciones cancella
tiones quorumcunque instrorum obligatio
num faciendum etc deposita quecunque
et de cetero deponenda a quibusvis cu
rijs etc leuandum etc fidejussores quos
cunque de restituendo vt moris est dandum
etc et eos indemnes seruare promitten
dum et pro eorum indemnitate bona
mea obligandum etc et dedistis leuamen

to et indemnitate quecunque instra in
posse cuiusuis notarii faciendum etc. fiat quod
ad litteras large cum posse substituendi
etc. et generaliter etc. promittens etc.
obligans etc. Actum in villa Alcodij etc.
Ts. Joannes carbonell et ludovi
cus satorre dicte ville habitus

Die xvj distorum
mensis et anni

Ego ludovicus espinos panniparator
ville Alcodij habitus de certa scien
tia etc. cum presenti etc. confiteor et
in veritate recognosco me debere
vobis Honofrio borrachina panni
paratori eiusdem ville habitus
presenti etc. et vestris quatuordecim libras
regalis de precio cuiusdam ca
torze per me a vobis empti
de cuius bonitate fui et sum con
tentus et quia etc. renuncio etc.
quam quantitatem vobis solve
re promitto hoc modo vt. per
totum presentem mensem aprillis
promitto de voluntate vestra da
re ludovico arcayna mercatori
presentis ville duodecim libras et
reliquas duas libras vobis sol
vere promitto per totum mensem
maij nunc primo venturum
presentisque anni omnibus dilacionibus

busetq subpena decem solidorum ettq
rattoetq insuper promittimus et
juro etq quod non litigabo etq neq
impetrabo etq subdista pena etq
ratto etq ad quorum etq fiat expria
etq large cum fori submissione va
riatione judicij et cum renuncia
cione omnis et cujusvis appellatio
nis etq per pactum etq pro quibus etq
obligo etq actum in villa Alcodij etq
Ts. Joannes verdu et Josephus
verdu dicte ville habitq.

Die iiij mensis maij anno
a nat. dni MDCX

Ego Ludovicus Jorda miles mili
cie e festine pntis regni vaq. ville
alcodij habitq tam nore meo pro
prio qn vt et tanq pr. michaellis
blanquer sargento de la compa

nyia andree gisbert capitani
dicte milicie ville alcodij petri
borrachina francisci aura cap
de esquadres dicte capitanie
et aliorum in dicta procura con
tentorum prout de dicta pro
curatione constat instro recep
to per franciscum monllornot
die nono februarij anno mdcx
de certa scientia et cum presentie
facio constituo seu verius substi
tuo in procuratorem dictorum
principalium meorum certum
et ita quod et vos marchum tor
regrossa militem etiam dicte
milicie efestive dicte ville
Alcodij habitis presentem et dan
do et conferendo vobis omne
illud posse similemque et eam
dem potestatem quam et quod
in et cum dicto procurationis
instro mihi datum et concessum
fuit et generaliter et promit
tens et pro quibus et obligo bona
dictorum principalium meorum
et actum in villa alcodij et
Joannes Clazer et vincentius
pastor dicte ville habitis

Die quinto distorum
mensis et anni

Ego ludovicus Jorda filius balthazaris
ville Alcodij habitus de certa scientia
et cum presenti et confiteor et in verita
te recognosco me debere vobis micho
lao carbonell panni paratori ejus
dem ville habitus presenti et et vris
osto libras se edecim solidos, osto denarios regn
valle de resta precij cujusdam muli
per me a vobis empti de cujus bonitate
fui et sum contentus et quia et re
nuncio et quasquidem vnj s xvj ß vnj
vobis soluere promitto die sue festo
omnium sanctorum nunc primo ven
turo presentisque anni vnica solutione om
nibus dilacionibus et sub pena x ß
et ratto et insuper promitto
juro et quod non littigabo et neque im
petrabo et sub dicta pena et ratto
et ad quorum et fiat expria lar
ge cum fori submissione variatione
judicij et cum renunciatione omnis
et cujusuis appellationis et per
postum et pro quibus et obligo et
actum in villa Alcodij et

Ts. anthonius vila plana et gaspar
julia dicte ville habitus

Die xxv mensis maij
anno a nat. dni mdcx

t. c. Nos Hieronimus torregrossa panni
parator et Josephus torregrossa dia
conus ejus filius ville Alcodij habitus
de certa scientia et cum pnti et
ambo simul et facimus consti
tuimus et procuratorem nos
trum certum et ita quod et vos mi
chaellem galbis pannorum ton
sorem ville bocayrent habitus
absentem et vlt. ad nore nro et
pro nobis una cum ~~dicto~~ augustino
torregrossa fratre mei disti He
ronimi torregrossa nos obligan
dum et firmandum in quodam instro obliga
tionis seu promissionis recepto per firmato
Rochum xiiii mensis maij pnti anni mdcx
nos dicte ville de bocayrent et facto
per distum augustinum tor
regrossa in fauorem Josephi
ferrero et vincentij ferrero fra
trum dicte ville de bocayrent
super quadam litte et e eccu
tione per distos ferreros mota
contra nos virtute cujusdam
censualis pensionis centum
et quinquaginta solidorum
originaliter onerati et carri
cati per Josephum arcis mar
tino presentia instro recepto

per Jacobum Joannem molnia notarium die
xxviij octobris MDLX quantitatemque
in dicto instrumento per dictum ximeno notarium
recepto una cum dicto augustino
torregrossa per se et in solidum
solvere promittendum dictis
ferreros in terminis in dicto ins-
trumento contentis et sub illis
pactis penis executoria juramen-
to promissionibus obligationibus
et renunciationibus in dicto instrumento positis poniq
solitis assuetis et necessarijs in eta
stillum et practicam dicti
ximeno notarium illius receptoris pro
mittentes et pro predictis et
obligamus et renunciant et bene
ficijs et omni alij et actum in
villa Alcodij et.

Testes martinus company et Joannes
verdu tonsor dictae villae habitatores.

Die xiij mensis Junij
anno a nat. dni MDLX

Sit omnibus notum quod ego ludovicus
molto filius ludovici pannipara
tor villae Alcodij habitator ut et tanquam
cessionarius a Genisio martines
prout de mea cessione constat

Instro recepto per michaellem
valls notr die mensis
anni mdc . scienter et gratis
confiteor et in veritate recog
nosco vobis anthonio sirvent
agricole universitatis de ybi
habitis absenti et vris q dedistis
et solvistis mihi ego q a vobis ha
bui et recepi voluntati mee
omnimode realiter numeran
do nonaginta tres libras reg valle
per vos dicto genisio marti
nes debere confessas publi
co obligationis instro per dic
tum michaellem valls notr
recepto die ecj mensis novem
bris anni mdcmj modus ve
ro solutionis dicte quantitatis
talis fuit et est vt q per
manus genisij martines recepi
triginta libras intellecta et
comprehensa in dictis trigin
ta libris certa quantitate
per dictum genisium marti
nes mihi debita. et per
manus andree sirvent habui

viginti quinq libras dictemo.te et re
liquam quantitatem habui perma
nus vras disti anthonij sirvent intel
lectis et comprehensis ynpnti apoca
quibusnis albaranis apocis et cantel
lis racione dicte quantitatis per me
vobis factis etquia etc renuncio etc
Actum Alcodij etc

Ps. Petrus Clopis et Joachimus sem
pere dicte ville habitus.

Die secundo mensis julij
anno a nat. dni mdcx

+c. Ego Josephus botella panniparator
ville Alcodij habitus pro solvendis
et paccandis vobis infro paschasio
gisbert omnibus illis ostuaginta
osto dragmis beticis per me vobis de
bitis de resta decontes entre nosal
tres ya hagut. ydeo de certa scien
tia etc cumpnti etc docedo etc vobis
disto paschasio gisbert agricole eius
dem ville habitus pnti etc et vris
omnia jura et actiones mihi perti
nentes et pertinentia versus seu
contra bartholomeum richart ville

Die xiiij distorum
mensis et anni

Ego Josephus molto agricola ville
Alcodij habitus pro soluendis vobis infra
Andree molla notus omnibus illis vi
giniti quinque libris

Secundus quinternus Protocolli mei Joannis gi
ner notarii de anno Millesimo sexcentesimo decimo

Anno a nat.e dñi millo seiscen
tessimo decimo die vero jnt.o decimo
sexto mensis julij per mi Joan gi
ner not.s pnt. ystant Joan verdu
de la vniversitat de ybi fonch
yntimat legit y notificat a Ju
seph molla just.a de la vila de
Alcoy a vicent jrls y miquel
pasqual jurats de dita vila Ju
seph bodi not.s assesor de dits ju
rats y sindich de dita vila Ja
jaume martinez not.s procura
dor fiscal de sa magestad en
la dita vila de Alcoy y terme
de aquella personalment atro
bats en dita vila lo mandato
del serie e tenor ymmediate se
guent —

fui trellat del principi del mandato en avall y no de aquest preambul primer y ali el borri

Denos phelip salinas subrogat y
ordinari assesor del subrogat
del cost.s del portant veus de
general governador en lo pnt
regne de val.a deça lo Riu de
xuquer als just.a jurats sindich
y p.or fiscal de la vila de Alcoy

quix la jntima la continue a la fi del mandato —

y altres qualseuol persones aquiles
pnts peruendran y pntades seran
e yntimades s.y.d. diem vos com en
lo dia de huy es personalment
compareguut danant nos y en
cort nra Joan verdu de la
vniuersitat de ybi y a posat
la scriptura del tenor seguent
en huit dies del pnts mes y
any per lo justa de la vila de
Alcoy fonch prouehida y des
pachada per sa cort vna lle
tra dirigida al justa de la vni
uersitat de ybi ab la qual se
li requeri que a ynstancia del
sindich y por fiscal de Alcoy
fes aprehensio de penyors de
casa de Joan verdu Laurador
de dita vniuersitat de ybi pro
posant que bastassen a fer pa
ga de cc v lb que diu deuria
de vna calonia y sie antena po
sada per lo guardia de dita vila
de Alcoy per hauer trobat les

cabres dedit verdu en lo carrascal
deditavila y perdit justa deybi
fonch feta scriptio y aprehensio
de penyores bastants a dita quantz
posant en tot en eço lo request
en dita lletra y embiant respon
sivia Alcoy de dites coses y com
dita lletra y extractio de penyores
despachar ni ferse deguessen
aci perque lo carrascal de quo
agitur es montanya la qual y la
pastura della per tot dret es
comuna y ningun particular
ni vniversitat pot prohibir
la entrada ni pastura de
aquelles com tambe perque
les penes y calonies de sem
blants clams civils no poden
ser augmentades vltra la
quantz per fur permesa
y disposta dit Joan verdu
proposant ana a dita vila
de Alcoy a posar com en este

posa vna scriptura appellant
enaquella dient nullitats de
dita prouisio de penyores y Re
corrent dels enantaments nul
les y grauatoris en annullacio del
qual y vilipendi del jutge
superior al qual se apellaua
y recorria y senyaladament
de vm lo lost de portant vens
de general gouernador del pnt
regne deça lo Riu de xuquer
y com apresident per sa
magt en aquest distrite re
presenta la jurisdictio de di
ta real magt a la qual en
dita scriptura se appellaua
dit justa temere no tenint
respeste a estes coses y a la
prosecutio ab la qual se
hauien fet penyores per lo
que y Request feu aprehensio
y li prengue a dit proposant

vn jument y escopeta y dites pe
nyores dona orde ques venessen
perço dit Joan verdu proposant
ablos puts scrits diu que in
troduhix dita causa de nulli
tats appellacio y Recors da
uant v.m. dit senyor gouer
nador y en la sua put cort
y tribunal Requerint que dita
y put introdustio li sia ad
mesa y prouehit de degudes
citacio y jnbicio enquant
als procehiments ques fan
cer dites lletres requisito-
ries subsidiaries y enquant
a dit fet de la aprehensio
del jument y escopeta en
emulacio del superior y de
la justa. Requir a v.m. ma
ne restituhir dits bens a dit
proposant sots les penes a v.m.
ben vistes pera tot lo qual sien

despachades lletres oportunes
cum sich de jure procedat cu-
jus complementum et implorant
et al peu delaqual scriptura
hauem fet la prouisio seguent
Jhs. Admissa introductione Jngtum
fiant cetera requisita et int.
cum litteris salius assessor Per
ecc. delaqual prouisio hauem
prouehit y manar despachar
les pnts pertenor delesquals
lodit Joan verdu instant y
requirent de part dela Real
magt vos intimam y notificam
dita scriptura y prouisio
deaquella y vos diem y ma
nam quedins tresdies apres
intima deles pnts siau y
comparegau dauant nos y
en cort nra a fer dret y res
poudre endita causa fent y
constituhint por conuersant

en les corts desta ciutat dins dit
termini ab juramient de no
reuocar aquell als dit termi
ni passat les portes de nra cort
vos seran decretades per casa
citatoria vra e intimatoria
segons que nunch pro tunch vos
decretam aquelles ab los quals
seran fets los astes fins a sen
tencia difinitiua y real
ecº de aquella y seran de
tanta força y valor com si
ab vosaltres personalment
fossen fets vrs absentis y
contumatis en res no obstant
intimant la constitucio de
por a nofre blay borja notes
son por e no res menys vos
diem y manam que de con
tinent que les pnts vos se
ran intimades y notificades
restituhi xcau y tornen a dit

Requirent lo desus dit jnment
y escopeta que li hauen penyorat
sots pena de l sp erigidors de
casen de vosaltres y aplicado
res als cofrens reals de sa ma
gestad y jnibint vos comables
puts vos ynibim de la conexenca
de dita causa per estar
introduhida dauant nos e
annullant tots los astes fets
e faedors apres de hauer yn
terposat dita appllacio y
aco no muden datis xatiue
die xv mensis julij anno dni
iudex v.t salins

Goncales not pet scriba

Anno a nat. dni iudex die vero
jntio. xvj mensis julij lo preynsert
mandato put ystant y requirent
Joan verdu de la vniuersitat de
ybi en lo dit mandato memorat
per mi Joangnier not fonch yn
trinat legit y notificat a Joseph

molla justa. dela vila de Alcoy
a vicent yrles y miquel pasqual
jurats dedita vila y a joseph joan
bodi notr assesor dedits jurats
y sindich dedita vila y a jaume
martines notr por fiscal de sa
magt. en la dita vila de Alcoy y
terme de aquella personal
ment atrobats en dita vila los
quals respongueren coes los dits
jurats sindich y por fiscal que
tenien per yntimat dit manda
to y que farien lo que seria de
justa. y lo dit joseph molla
justa. dix tambe y respos que
tenia per yntimat dit man
dato y que fara tot allo que
sera de justa. y que en res
pecte. de restituhir lo jument
y escopeta non te ell en son
poder ~~nisi~~ perque entenque
se a venut per ecc. dedita
calonia que sin tenguera
en son poder o restituhiria
conforme ab dit mandato es

mana essent pnts per testimonis
a dites coses m.o Joseph canceller
prevere Joseph miralles y pere
mira de dita vila habitz.

Die xxvij mensis Julij
anno a nat.e dni mdxx

Ego Petrus borrachina agricola
ville Alcodij habitz de certa sci
entia etz cum pnti etz facio consti
tuo etz procuratorem meum cer
tum etz ita etz vos Ludovicum
fillol ejusdem ville habitz ab
sentem etz vh. ad nore meo et
pro me portar a la ciutat de
valla vn moret meu nomenat
miquel lilel lo qual prengui
ab mes mans en la serra y aquell
presentar davant sa excelencia
ho davant qui tinga lo carrock
de rebre dits morets en la dita ciutat y de
dit recibo ferne rebre aste
en poder de qualsevol notz
y ai mateix cobrar en mon nom
cobrar de sa magestad ho de qui

tinga lo carrech de pagar tot lo
que sa magestad apromes donar
y pagar per cascu de dits morets
aqui haura pres y tendra algun dits
morets y de allo que cobraran
puiean fermar en mon nom qual
seuol cautela en poder de qual
seuol notari, fiat ab totis clausulis necessariis
cum posse substituendi etc et
generaliter etc promittens etc
obligans etc Actum in villa Al
codij etc

Ts. franciscus barcelo et Joan
nes celfa dicte ville habitat.

Die vij mensis augusti
anno a nat. dni mdcx

+ C. Sit omnibus notum quod ego laurentius
merita agricola ville Alcodij
habitat scienter et gratis confiteor
et in veritate recognosco ~~[illegible]~~
vobis justitie juratis probisque homi
nibus a universitatis de ibi absen
tibus et vestris quod dedistis et solvistis
mihi ego quoque a vobis per manus
ludouici sirvent collectoris ~~[illegible]~~

censuum et redditiuum dicte uni
uersitatis in diuersis vicibus et par
titis habui et recepi voluntati
mee omnimode realiter numeran
do ab vna parte centum sexde
cim libras terdecim solidos et qua
tuor denarios regvalle de quadam
pensione finita ~~[illegible]~~ in mense
octobris nunc proenne lapsi annique
in de noui et sunt racione consi
milis pensionis censualis per dic
tam vniuersitatem mihi onerati
et originaliter carricati instro re
cepto per petrum pellicer notarius
die xxviij octobris anni in de iij
et ab alia parte quatuordecim
solidos et tres denarios de ex
pensis pro recuperanda dicta
quantitate fortis et quia etc
renuncio etc. Actum Alcodij etc
to. Jacobus gibert et ludouicus
fillol dicte ville habitus.

I. Die xiij mensis augusti
anno a nat. dni index

Ego ludouicus sempere filius Jacobi

ville Alcodij habitis de certa sci
entia et cum presenti et loco sive
arrendo et vobis Petro Sentama
ria et conjugibus
agricultoribus ejusdem ville habitis
presentibus et et vestris quandam ma
satam meam sitam et positam
in terminis presentis ville in parti
ta dicta de la ombria del carras
cal confrontatam cum terra
Joannis espi cum terra Andree
gisbert flumine medio cum
terra andree girones cum terra
Josephi valls cum terra vidue
Josephi blanquer et cum Ro-
ques reals de en Jover cum
terra gasparis gisbert filius
gasparis ad tempus quatuor
annorum a die decimo quinto
presentis mensis augusti in antea
continue computandorum
quod quidem arrendamentum
vobis facio cum pactis et con
dicionibus sequentibus vi

que la foya del marge dela mota
del parat dela biga trencada
per lo marge dela fila de les oli
neres que ve al mas ala era en
anall entesos y comprehesos dos
bancalets que estan ala part
damunt del cami del carrascal
y lo bancal gran que esta da
nall dedit cami y per la pala
fanga que se adonar al mateix
marge dela biga trencada haya
de ser lo que en aquella terra
es collira al ters y tota la demes
terra alquart —

Item que lo oli dedit mas haya
de ser amiges y que vos altres dit
sentamaria y llur muller tin
gau obligacio de plegarlo y
portarlo al almacera dedit
luis sempere y ferlo en aquella
y si acas vos lo dit sentamaria y
vra muller dexassen de plegar
aquell y portarlo a dita alma

cera ferlo y posarlo en bell pu
xa y lo dit Lois sempere acostes de
vosaltres dit sentamaria ple
garlo y ferlo y posarlo en bell

Item que tota la demes fruyta
a demes del oli çoes raims, fi
gues. peres prunes y tota la
demes fruyta sia comuna desta
manera que si dit luis sempere
o altri de sa casa ne colliran
pero menyar o portarsen
alguna cistella o cistelles
a casa queu puixen fer y lo
dit sentamaria y samuller
o puia fer lo mateix y si
dit sentamaria secara fi
gues o collira vi sia pera
dit sentamaria ab tal que
dit sentamaria y samuller
tinguen obligacio de podar
y percurar la vinya confor
me es costum y pratica
en la pūt vila y sinou fā aei

que dit luis sempere o puira fer
acostes dedit sentamaria

Item abpaste y condicio que lodit
sentamaria y llur muller tinguen
oblo de percurar ladita masada
sembrar entrecauar birbar segar
garbejar batre y posar en bell
lo gra apunt de partir quey hau
ra en dita masada abs y costum
de bon laurador y si lodit sen
tamaria y llur muller deras
sen de fer alguna deditescoses
o puira fer lodit lois sempere
a despes y gasto dedits sentama
ria y samuller y que la dita
particio se haya de fer en la era
tantost 1. despes de batuda la erada

Item abpaste y condicio que los
dits sentamaria y llur muller
tinguen oblo de dexar al cap
dels dits quatre anys la dita
masada conforme la prenen
ara çoes laurada les dos parts
de tres relles y laltra de dos

relles ab la fruyta oli y tota la
fruyta quey haura endita ma
sada lodia que finiran dits
quatre anys y tambe tota la
palla quey haura dit darrer
any endita masada y que haya
debatre endita masada.

Item que dit sentamaria, ni samuller no
puia tallar pins oliuers ni
altres qualsevols arbres sense
lliçentia de dit lois sempere

Item que lodit lois sempere
haya de donar a dit sentamaria
y samuller vn parell de mules
coes vn macho y vna mula
pera procurar dita heretat
los dos en preu de cinquanta
lliures coes vint y cinch casu
les quals cinquanta lliures
haya de pagar los dits con
yuges en tres pagues eguals
començant la primera pa
ga lodia de sent Joan de
juny del any mil sisents

y onze y aci de alli en auant
cada any dia de sent Joan y
que lo dits conjuges no puicen
vendre ni alienar dites caual
cadures sens licentia de dit
luis sempere fins tant sien
pagades y que si acas o fes que
no sia de ningun efeste la venda
y lo dit lois sempere les puica
cobrar de alla hon les trobara
o debens de dits sentamaria y
sa muller —

Item que lo dit lois sempere
tinga obto de donarli y bestrau
reli tot lo forment ordi auena
que haura de mester pera lla
uor en lo dit mas la qual llauor
haya de tornar dit sentamaria
gra per gra en la era y no de
altra manera. —

Item que lo dit lois sempere li
haya de donar y decar forment
a dits sentamaria y muller
ordi auena y diners tot lo que
haura menester pera son sustento

y deles caualcadures fins enquant
de quaranta lliures aconeçença
dedit luis sempere

Item que lodit lois sempere tinga
oblo de decarli endita masa
da vn aladre abtots sos apa
rells coes aladre rella jou
coeins vn fes vna ecada vna
aca vna paella vn escarpre
vna agulla espardenyera vn
esclauo dos ecadelles noues
vna fals y algunes frasqueries
y ayns queya endit mas que per
ser moltes no les posam en me
moria delesquals lodit sen
tamaria se serueixca tots los
dits quatre anys y alcap dedits
quatre anys tinga oblo de tor
naro adit luis sempere Re
sent lo esquim

Item que tots los preynserts capi
tols sien executoris ab subuisio
del for de cascu de nosaltres

y Renunciatio de nrõn propi for
variacio de iuri y ab renunciacio
de tot genero de appellacio. pro
mittens distum arrendamentum face
re habere tenere etc. Pro quibus etc.
obligo etc. Ad hec autem ~~[illegible]~~
nos disti Petrus sentamaria et.

coniuges suscipientes et
acceptantes distum arrendamentum
ad distum tempus et cum distis condi
cionibus promittimus vobis disto
ludovico sempere pnti etc. et vris sup
pradista omnia omnia et singula
que superius continentur omni
cum efectu adimplere etc. omnibus
dilacionibus etc. sub pena decem
solidorum etc. ratto etc. insuper
promittimus et iuramus etc. quon
littigabimus etc. neq. impetrabi
mus etc. sub dista pena etc. ratto
etc. Ad quorum etc. fiat ecria etc.
cum fori submissione variacione
iudicij et cum renunciacione
omnis et cuiusuis appellacionis

etc. per pastum etc. pro quibus etc.
obligg etc. ~~Actum~~, renuncian
tes etc. Et ego dicta nunc et
certificata etc. renuncio vele
rano etc. et omni alij etc. Actum
in villa Alcodij etc.

Ps. gaspar gisbert et geni
suis pro dicto villa habitis

Die eiusdem
mensis et anni

Ego Anna terol veor que sum

Petri pellicer notarii villae Alcodij
habitatoris de certa scientia et cum
presenti et facio constituo et procu
ratorem meum certum et ita quod
et vos dictum Petrum Pellicer notarium
putem et vlt ad nomine meo et pro
me petendum habendum recipien
dum et recuperandum habuisse quod
et recepisse confitendum omnes
et quascumque pecuniarum quan
titates pensiones censualium
et violariorum et interesse de
bitoriorum mihi ~~dicto nomine~~ per
quasuis personas corpora colle
gia et universitates debitas
seu debendas res raupas mer
cantilia et alia quevis bona
mihi quocumque nomine ~~titulo~~ sive
causa pertinentes et pertinen
tia et de hijsque habueritis
apocas et faciendum et depo
sita seu de cetero deponenda
a quibusuis curijs tabulis sive
tabularijs levandum et fide
iussores iuris et tornatoris ut

moris est dandum etc et eos yndem
nes seruare promittendum etc
et pro yndemnitate eorum bona
mea obligandum etc et de dictis
leuamento obligacione et yndem
nitate quodcunque instrumentum fieri
faciendum ynposse cuiuscunque notarii
fiat quod ad lites large cum posse sub
stituendi etc denuo etc et gene
raliter etc promittens etc obli
gans etc Actum in villa Alcodij
etc

Ludouicus canto et fran
ciscus barcelo dicti ville
habitus

Die xvj dictorum
mensis et anni

Ego Elisabeth pons vidua relicta
Josephi pasqual ville Alcodij habitus
Pro soluendis vobis infrascripto Ludouico
sempere omnibus illis ostuaginta
quinque libris regalium valentie per
vos mihi et dicto Josepho pas
qual conjugi meo gracio se
mutuatis conuenit vobiscum de

vendicione infra ytaqetq et vt
succedatis etq precedentibus ygi
tur pastis predictis et nullo alio actu
intermediato de certa scientia etq
cum pnti etq vendo etq vobis dicto
~~Jacobo~~ Ludovico sempere agricole filio Ja
cobi eiusdem ville habitq ab-
senti etq et vris duas mulas
vnam pili castanij . et aliam pili
negre et vnam someram
pili . Hanc autem ven
dicionem vobiset vris facio
cum omnibus iuribusetq de qui
busetq et quibus etq institu
hensetq ponensetq ad habendum
etq ~~[illegible]~~ nisi etq pro vt
meliuis etq precio vlt. distarum
ostuaginta quinq librarum
dictemonte quas omnes etq et quia
etq renuncio etq dansetq pro
mittensetq et teneor et teneri
volo vobiset vris de firma ac le
gali euistione etq ytaqetq fiat

emistio large et una cum omnibus dam
nis et superquibus et credatur
et renuncians et proquibus
et obligo et Actum in villa
Alcodij et

Ts. franciscus Jorda et mi
chall martines dierum
minor dicte ville habitus

Dicto die

fiat apoca de dicto precio habito
et recepto hoc modo vt quod dictus
Ludovicus sempere emptor ipsum
penes se retinuit et retinet causis
et racionibus in eordio dicte
vendicionis contentis et quia et
renunciavit et Actum Alcodij
et ts. predicti

Die primo mensis septembris
anno a nat. dni MDCX

Ego Petrus reig agricola loci de
muro comitatus cocentayne habitus
de certa scientia et cum pnti et
confiteor et in veritate recognosco

me debere vobis Andreae gnier panni
paratori villae Alcodij habitatori
etc et vris decem et octo libras
reg. valle de precio cujusdam
muli per me a vobis emptae cujus
bonitate fui et sum contentus et
quia etc renuncio etc quamqui
dem quantitatem vobis soluere
promitto hoc modo vlt. septem libras
die natiuitatis dni nunc primo
venturi anni mdcxj et reli
quam quantitatem die virginis
mariae mensis augusti postea
sequturi ejusdemque anni. Omnibus
dilacionibus etc sub pena decem
solidorum etc ratto etc insuper
promitto et juro etc quod non litti
gabo etc neque impetrabo etc sub
dicta pena etc ratto etc ad quo
rum etc fiat expria large cum fori
submissione variacione judicij et
cum renunciatione omnis et cujusvis
appellacionis etc per pactum etc
pro quibus etc obligo etc Actum

in villa Alcodij etc.

Ts. bartholomeus fabra et petrus sempere dicte ville habitus —

Pcanyl. die xxj januarij mdcxiiij Codit andreu gnier confessant esser pagat de la quantitat en la damunt dita oblo contenguda de dit reig cancella aquella a prima etc. taliter etc. Actum Alcodij etc. pnts testimonis felip torregrosa y joseph carbonell de dita vila habitus pro teste del salari de la oblo

Die sexto dictorum mensis et anni

t.c. Ego Joannes ferrer ville Alcodij habitus sciens me a natiuitate fore et esse vicinum ville de vila yosa et pro nunc voluntatem habere in villa Alcodij permanere ibique vicinatum facere quod legitime facere non possum obstante impedimento dicte mee nacionis cuius ob causam ex iuris disposicione vicinus reputor dicte ville quam obrem vt vicinatum in dicta villa Alcodij amoto dicto impedimento libere facere possum

et valeam ydeo de certa scientia
et cum presenti et facio constituo et
procuratorem meum certum et
ytaque et vos Joannem yuanyes
bayulum dicte ville habitis absen
tem et vestrum ad nomine meo et prome
comparendum coram justicia et ju
ratis ac aliis quibuscumque ad quem
presentes negocium pertineat seu espec
tet tam verbo quam scriptis dicto vi
cinatui et quibusuis libertatibus
et franquesijs preterea tu dicti vici
natus mihi pertinentibus am
plissime renunciandum sicuti
ego ad cautelam cum presenti re
nuncio atque renunciare possitis
et valeatis cum omnibus illis
tam medio juramento quam alias
debitis solempnitatibus ac re
nunciacionibus necessarijs et
opportunis quod quidem jura
mentum ynanimam meam fa
cere possitis hosque requiren
dum ut deleant me de libris
illius ville ubi scriptum me

inuenerint tanq̄ vicinum dicte ville
et ab inde pro vicino me non
habeant nec reputent et de
hijs pro premissis et eorum sin
gulis quascunq̄ instancias et
protestationes pro premissis
et eorum singulis faciendum instra
publica et litteras certificatorias
iust.e et iuratis dicte ville Alcodij
et alijs oficialibus eiusdem ville
ut moris est directas petendum re
quirendum et obtinendum denum
et promittens et obligans et.
Actum in villa Alcodij et.
Ts. nicholaus fillol et antho
nius Jorda dicte ville habit.

Die xj dictorum mensis
et anni = = =

Nos Joannes ferrer mercator et do
minga sempere coniuges ville Alco
dij habit. pro soluendis et pacan
dis vobis infro Joanni sempere
filio Jacobi omnibus illis centum
viginti tribus libris per vos nobis

graciose mutuatis ynargento sive
plata hijs diebus prope elapsis et
quod succedatis etc. ideo de certa scientia
etc. cum presenti etc. ambo simul etc.
vendimus etc. vobis dicto Joanni sem
pere ejusdem ville habitis presenti etc.
et vestris duscentos et quinque solidos regi
valle censuales partem illorum
mille nongentorum quadraginta
quinque solidorum et octo denariorum
dicte monete censualium anno quolibet
soluendorum die quarto mensis sep
tembris vnica solucione et qui per
gasparem bonanat et ejus veorem
fuerunt venditi et originaliter car
ricati ludouico Jorda instro re
cepto per gasparem sisternes notarius
die quarto mensis septembris anni
millesimi quingentessimi nonagessi
mi primi. quod quidem censuale
postea cum instro recepto per geni
sium aiz notarius die vicessimo quarto
mensis augusti anni mdlxxxxiij
pertinuit ludouico sempere in
proprietate duscentarum et quadra

ginta quinq librarum et in annua pen
sione quadringentorum et octo solido
rum et novem denariorum. De quo ve
ro dictum censuale in dictis proprie
tate et pensione nobis pertinuit
cum instro recepto per Josephum
Joannem bodi notarium die mensis
anni mdcdecimi tenentem
tem vendicionem dicte partis censua
lis vobiset vris facimus una cum
porrata decursa precio vlt. dictarum
centum et viginti trium librarum
dicte mote valle quas omnes etc unde
renunciamus etc dantes quibus etc ins
tituentes etc ponentes etc injun
gentes etc ad habendum etc excep
tis etc nisi etc prout meliuset etc
promittentes etc et tenemur et te
neri volumus vobiset vris de firma
et legali evictione etc ita quod etc et
per postum de minus fallimento etc
fiant large evictio et postum minus
fallimenti etc una cum omnibus dam
nis etc super quibus credatur etc re
nunciantes etc promittimusque vobis
dicto Joanni semper infra unum

annum a die pnti in antea continue
computandum recuperare a vobis
supradictam partem censualis res
titu hereq. vobis supradictam quan
titatem una cum pensionibus et
porrata in dicta parte censualis
decursa in argento sive plata
cum ita sit inter nos conventum et
ita nos a vobis habuimus a lis dicto
terminio lapso possimus compelli
a vobis ad eum recuperandum sem
per et quandocunq. vos seu vri volue
ritis. Omnibus dilacionibus etc sub
pena decem solidorum etc ratto pacto
etc insuper promittimus etc et in
ramus etc pro non litigabimus etc neq.
impetrabimus etc sub dicta pena etc
ratto etc Ad quorum etc fiat ecclia
Large cum fori submissione variacio
ne iudicij et cum renunciacione om
nis et cuiusvis appellacionis etc
per pactum etc Proquibus etc obligamus
etc Renunciantes beneficijs etc legiq. ac
foro vale etc et omni alij etc Et ego

dicta dominica semper virtute dicti
juramenti promitto etc et certifica
talis renuncio vellezano etc et
omni alij etc actum in villa Al
codij etc

Ps. Joannes Perez ex paser et vin
centius semper dicte ville habitus

Dicto die

fiat apoca de dictis centum viginti
tribus libris precio dicte partis cen
sualis habitis hoc modo quod dictus emp
tor ipsas penes se retinet causis et
racionibus in exordio dicte vendicio
nis contentis et quia etc renuncia
runt etc actum ut supra etc.

Ps. qui supra

Die xij dictorum
mensis et anni

Nos michael sentamaria melchior
calatayu Josephus reig agricul
tores ~~ville Alcodij~~ loci de Alfafa
ra habitus de certa scientia etc cum

presenti etiam omnes simul et confitemur et
in veritate recognoscimus nos debere
vobis Joanni sempere disto de casta
llana agricultori ville Alcodij habitis
presenti et et vestris septuaginta tres libras
unum solidum et undecim denarios regi
valentie de resta et ad complementum om
nium illarum centum viginti qua
tuor librarum et duorum solidorum
dicte monete de precio septuaginta trium
onium franques dedesgit pernosa
vobis emptarum ad racionem tri
ginta quatuor solidorum pro qua
libet oue de cuius bonitate fuimus
et sumus contenti et quia etiam re
nunciamus etiam quam quantitatem
vobis soluere promittimus hoc mo
do vtilis undecim libras et undecim denarios
die sive festo sancti michaellis presentis men
sis septembris presentisque anni MDCX et
reliquam quantitatem die sancti
michaellis anni nunc primo ven
turi MDC undecimi omnibus di
lacionibus etiam sub pena decem soli
dorum etiam ratto etiam insuper promitti

mus et juramus etc quod non littigabimus
et neque jurgetrabimus etc sub dicta
pena etc rattoetc Ad quorumet etc
fiat etc via large cum fori submissio
ne variacione judicijetcum renun
ciacione omnis et cujusius appel
lacionis etc percastumetc proqui
bus etc obligamus etc Renuncian
tes beneficijs etc et omni alij etc
Actum in loco de Alfafara etc
T. vincentius castello et bartho
lomeus calatayu dicti loci habit.

Die etc dictorum
mensis et anni

tc cum pre EGo Andreas mayor civis ville
Alcodij habit de certa sciencia etc
cium puti etc facio constituo etc pro
curatorem meum certum etc stag
etc vos franciscum moullor not.

eiusdem ville habitus absentemetus vlt.
ad nõre meo et prome coram quibusuis
iudicibus tam ecclesiasticis quam secularibus
comparendumetus et ibi de iuribus meis
causis et questionibus interme ex una
et alias quasuis personas ex altera par
tibus motis et de cetero mouendis ius
tandum et partem legitimam facien
dum etc fiat quod ad litteras large cum posse
substituendi etc et generaliter etc Pro
mittens etc obligans etc Actum in
villa Alcodij etc.

Ps. Paschasius perez et vnicentius
Clopis presbiter dicte ville habitus.

Die xxvij dictorum
mensis et anni

I. Ego michael ortunyo filius michael
lis ville vilayosse habitus de certa scien
tia etc cum pnti etc facio constituo etc pro
curatorem meum certumetus itaque etc.
vos Petrum Cloret filium gasparis dicte
ville vilayosse habitus absentemetus vlt.
ad nõre meo et prome petendum ha
bendum recipiendum et recuperandum
habuisseque et recepisse confitendum om
nes et quascunque peccuniarum quanti

recepto per notarium infrum die octavo
mensis octobris anni MDCLV mihi vos infrus
et dicte sorori mee vendidistis omnes
illos centum sexaginta sex solidos
et octo denarios reg. vall. censuales
anno quolibet solvendos sub die
quarto mensis decembris unica
solucione qui per Josephum Irles
filium Petri et eius veorem et Petrum
Irles fuerunt venditi et originaliter
carricati Joanni espi filio Petri
cum instro recepto per genisium ain
notarium sub die trigessimo primo men
sis decembris anni MDLXXXVI
et mihi rogastis ut dictum censuale
vobis restitueretem cum hoc quod de
novo vos et paula molla veor vra
mihi de precio et proprietate
dicti censualis mihi faceretis et
constitueretis originales carri
camenti censualis instrum et
solveretis pensiones et porratam
in dicto censuali debitas ego vero
dictis rogaminibus annuens de
certa scientia et cum pnti et cum
dictis condicionibus et non sine ipsis
aliter nec aliter vendo ac restituo
et vobis dicto Hieronimo gisbert

Hieronimus gisbert

Tertius quinternus protocolli mei Joannis giner
notarii de anno millesimo sexcentesimo decimo —

cini eiusdem villae habitatoris presenti etiam et
vestris supradictos centum sexaginta
sex solidos et octo denarios dicte monete
supra chalandariatos quam quidem
vendicionem dicti censualis vobis et
vestris facio ac restituo una cum pensio
nibus et porrata in eo debitis precio
vestri centum librarum dicte monete quas
omnes etiam unde renuncio etiam dans
etiam de quibus etiam et quibus etiam ins
tituens etiam ponens etiam iniungens
etiam ad habendum etiam exceptis etiam ni
si etiam prout melius etiam protestor
tamen quod nolo teneri de evictione nisi tantum pro
fastis meis propriis dicto nomine pro
quibus etiam obligo etiam actum in
villa Alcodii etiam

Testes Ludovicus gisbert filius vincentii
et petrus fabra filius Joannis
dicte villae habitatoris —

Die viij mensis octobris
anno a nat. dni index

+ c. cum pne

Ego blasius mira ville Alcodij habitus
de certa scientia etc cum pnti etc
facio constituo etc procuratorem
meum certum etc itaque etc vos
michaellem belda ville
de bocayrent habitus absentem
vtr ad nore meo et pro me coram
quibusuis iudicibus tam ecclesias
ticis q secularibus comparen
dum etc et ibi de iuribus meis cau
sis et questionibus interme e una
et alias quasuis personas e altera
partibus motis et de cetero mouen
dis instandum et partem legitimam
faciendum etc fiatque ad litteras large
cum posse substituendi etc et
generaliter etc promittens etc obli
gans etc Actum in villa Alcodij
etc —

Testes Joannes Cloret et Petrus
sans dicte ville habitus

Die vij mensis octobris
anno a nat. dñi MDCX

t.c. Indei nõe amen nouerint vniuersi
q̃ nos Homfruis mallol bayulus loci de
fraga de cocentayna Josephus alamany
Just.a et Andreas morant juratus mi
chael alarco melchior colomer gaspar
garcia jacobus boix bartholomeus alamany
vincentius sempere omnes vicini et habitꝰ
disti loci de fraga conuocati vt moris est
scilicet in domo Josephi alamany just.
disti ac p̃ntis loci de fraga ad p̃ntem diem
et horam congregatiq̃ et existentes in dic
ta domo vbi pro similibus et alijs ne
gocijs trastandis et peragendis solitum
est nos conuocari congregari et existere
asserentes confitentes atq̃ jurantes ad
dominum deum et eius sancta quatuor
euangelia manibus nr̃is de eteris sponte
et corporaliter tasta in hanc nr̃a con
gregatione concilio et generali colloquio
esse mayorem et saniorem partem con
ciliariorum ac proborum hominum vici
norum et habitꝰ disti loci de fraga ydo
neorum et suficientium ad infra facien
dum atq̃ firmandum ac denum totam

vniuersitatem huiusmodi plene ac legi
time representantes vnanimes et concor
des ac nemine nrum discrepante Atten
dentes sacram catholicam magestatem
dni nri regis nunc feliciter regnantis
inspecto atque perpenso maximo et irre
parabili damno et preiudicio quod vrbi
val. et pnti eius regno illatum siue
causatum fuit vsu minorum siue mo.te
appellate de billo ob multitudinem si
milis mo.te falso fabricate que cum bona
et legitima simul mixta erat et indis
miscebatur dedisse et contulisse ex sua
solita benignitate et largitate prefate
vrbi val. licentiam et facultatem faci
endi siue cudendi monetam nouam de
billo ad vsque summam siue valorem centum
mille librarum mte val. que moneta re
cens de billo (antiqua siue sit bona siue
mala prohibita et extirpata) sola esset
in vsu et comercio dicte vrbis val. eiusque
pntis regni et quia prefata regia mages
tas intuitu dicti damni crescentis et quotidie
in augmentum euntis pari benignitate
et prouidentia mandauit vt licet tota
dicta noua moneta de billo non sit adu
cussa ea tamen que iam perfecta est ex
nunc distribuatur in dicta vrbe valen
tina et in pnti eius regno; dicta maliam

veterem siue bonam siue malam penitus
prohibendo et extirpando eamque colligen
do et pro hijs regijs mandatis exequendis
atque complendis que in maximum huius regni
beneficium cedunt sua excellencia dni
pro regis et capitanei generalis in hoc ho
dem regno suis cum regijs iussorijs litteris
siue mandato die xxij mensis septembris
labentis anni per cancelliriam expeditis
mandauit vt nore huius loci constituere
tur sindicus cum facultate et potestate
recipiendi monetam nouam numorum
siue de billo que nobis et huic loco adiudi
cata seu destributa fuerit et faciendi
obligationem de restituendo siue soluen
do et alijs facultatibus et potestatibus
infris. Idcirco omnes nos supradicti tam
noibus nris proprijs et cuiuslibet nrum
per se et insolidum quam etiam dictorum nrorum
oficiorum nec non nore ac vice tocius dicte
vniuersitatis ac singularium eiusdem
tam maiorum quam minorum masculorum
et feminarum cuiusuis etatis secus status
et condicionis existant pntium absentium
et futurorum et cuiuslibet eorum insoli
dum eis melioribus via modo et forma
quibus de iure foro et ad aptius et efica
cius facere possemus et debemus scienter

et gratis tenore huius publici instrumenti facimus
constituimus creamus et solempniter ordi
namus sindicum et procuratorem nostrum
et tocius dicte universitatis actoremque et
nuncium et negotiorum infrorum gestorem
certum et especialem et ad infra peni
tus generalem itaque specialitas generali
tati non deroget neque contra imo una
per aliam roboretur validetur et con
firmetur vos Honufrium mallol dicti loci
de fraga vicinum et habitque hoc est ad nomen
nostro et pro nobis et dicte universitatis et
pro ea ut predicitur ac simul et insoli
dum habendum et recipiendum habuisse
et recepisse confitendum a dicta urbe sive
civitate valentie aut ab alia quavis persona
ad negocium huiusmodi electa seu deputa
ta quamcumque partem et portionem nobis
seu dicte universitati ad iudicandam seu
designandam in dicta distributione ex dicta
moneta nova numorum sive de billo et
dimidiam partem dicte portionis nobis ad
iudicande prelibate civitate valentie
solvere ac restituere promittendum intra
sex menses a die traditionis vobis facien
de quantea continue computandos in mo
neta argenti vel in moneta numorum
sive de billo nova simul cum interesse
dicte dimidie parti correspondente cum alia

dimidia parte juxta tenorem dicti regij man
dati statim solui debeat dicte ciuitati valle
in moneta argenti. Item etiam ad promit
tendum et vos obligandum pro nobis et dic
ta vniuersitate vt predicitur simul et in
solidum predicte ciuitati valle in posse
cuius peruenire debet tota moneta ve
tus numerum siue de billo que prohi
benda et extirpanda est reficere et
soluere eidem ciuitati omnia damna
grauamina detrimenta sumptus mis
siones interesse et expensas per eam
quomodocunque et qualitercunque susten
ta et sustinenda tam racione siue
causa recolligendi suscipiendi et
ad manus suas habendi totam mone
tam veterem numerum siue de billo
quam ocasione cusionis siue batiment
et noue constructionis mote noue de
billo et eius distributionis et prohi
bionis veteris omnino tollende et ex
tirpande hoc tamen promittendum
pro parte et portione nobis et
huic vniuersitati cum ei anne eis tan
gente juxta diuisionem siue distri
butionem vel repartiment per suam
magestatem vel per suam excelentiam

et regiam audientiam faciendam et facien
dum et de predictis et eorum singulis quodcumque
instrumentum seu instrumenta in posse cuiusvis notarii seu
scribe cum omnibus et singulis clausulis pactis promis
sionibus obligationibus renunciacionibus sub
missione fori racionalis dicte urbis valle et al
terius cuiusvis iudicis per dominos iuratos et
sindicum eiusdem civitatis eligendi proprij
fori renunciacione appellacionisque et recur
sus clausulis iuratis si opus fuerit non litigan
di nec impetrandi ac alijs clausulis circumstan
cijs et cautellis vobis benevisis et cum vobiscum
contrahentibus concordandis et in pro
stillum notarii seu scribe receptoris aponi
solitis et assuetis faciendum fieri faci
endum concedendum et firmandum
renunciandumque beneficijs dividendarum
accedendarum actionum novarumque ac
veterum constitucionum et epistole
adriani legique ac foro valle de principali
prius conveniendo et constitucioni de
duobus vel pluribus reis debendi et
nomine mulierum dicte universitatis pre
sentium absentium et futurarum promit
tendum et iurandum et iurandum ad
dominum deum et eius sancta evange
lia manu vestra de etera tangenda con
tra predicta vel eorum aliqua non ve
nire nec aliquem vel aliquos contra

venire facere seu permittere aliqua ra
tione sine causa et certificatus de juri
bus ipsarum sub vinculo juramenti
per vos prestandi et signanter de bene
ficio senatus consulti velleyani possitis
dicto beneficio et alijs muliebribus au
xilijs dotibusque et sponsalicijs ac juribus
hypothecarum ipsarum renunciare
nec non respectu minorum beneficio
minoris etatis et restitucionis in in
tegrum et omnibus alijs juribus foris
beneficijs auxilijs exemptionibus pri
vilegijs et immunitatibus tam in nri
favorem quam dictarum mulierum et mi
norum vel dicte universitatis quomodo
libet introductis nosque et eas juvan
tibus quovis modo et juri dicenti ge
neralem renunciationem non valere
nisi in expressatis. Et demum et ge
neraliter omnia alia et singula faci
endum et libere exercendum que
merita predictorum postulata et
requirunt et que nos facere possemus
personaliter constituti etiam si talia
forent maiora vel graviora superius ex
pressatisque mandatum exigerent ma
gis speciale quam cum presenti est expressum

nos enim super premissis omnibus et eorum
singulis ab ipsisque dependentibus ac eis an
nexis et connexis omnes et voces nostras ac
dicte universitatis cum libera et generali
administracione vobis serie cum presenti
committimus et conferimus cum plenis
sima facultate ac cum posse unum vel
plures sindicos et procuratores substi
tuendi cum simili aut limitata potes
tate et eos revocandi et destituendi
toties et quandocumque vobis fuerit bene
visum promittentes dictis nominibus
habere semper rattum gratum validum
atque firmum omne id et quicquid per vos
aut a vobis substituendum vel substitu
endos fuerit actum gestum sive procura
tum et nullo unquam tempore revocare
sub bonorum omnium et iurium nostrorum
et dicte universitatis habitorum ubique et
habendorum obligacione et hypotheca
quod est actum in dicto loco de fraga
anno a nat. domini mdcx die vero iiij°
septimo mensis octobris presentibus
protestibus Josepho albalat ville
Alcodij et melchiore Clorens ville
cocentayne respective habitis

Die xxij dictorum
mensis et anni

t.c. cum pre. Ego franciscus moullomotus ville Al

codij habitus de certa scientia et cum pnti
et facio constituo et procuratorem
meum certum et ita quod et vos ludovi
cum abat et planelles presbi
terum cuiuslibet alicantis Joannem fabra
et xpistoforum carbonell ville Alcodij
respective habitus absentes et omnes simul et ita quod
primi occupantis negotium potior non
existat sed quod per unum inceptum fue
rit per alium finiri et terminari queat
vel ad nore meo et pro me coram qui
busvis iudicibus tam ecclesiasticis
quam secularibus comparendum et et
ibi de iuribus meis causis et questioni
bus interme et una et alias quasvis
personas et altera partibus motis et
de cetero movendis instandum et
partem legitimam faciendum et
fiat quod ad litteras large cum posse substi
tuendi et et generaliter et promit
tens et obligans et Actum in villa
Alcodij et

Ts. anthonius giner et vincentius
sempere dicti ville habitus.

Die xxvj distorum
mensis et anni

t c Sit omnibus notum quod Ego Petrus se
bastia filius genisij ville de vilajosa

habitis tam nomine meo proprio quam ut et tanquam
procurator francisce galiana veoris mee
heredis gasparis galiana in medeci
na doctoris prout de mea procuratione
constat instrumento recepto per gasparem
Joannem auella notarium die tercio men
sis aprillis anni mdcvij scienter
et gratis confiteor et in veritate re
cognosco vobis cosme barcelo et
francisco barcelo ciruxchico filio vestro
ville Alcodij habitis presentibus et vestris
quod dedistis et soluistis mihi ego quam vobis
distis nominibus habui et recepi volunta
ti mee omnimode realiter numeran
do viginti duas libras regiae per
vos mihi et veori mee debere confessas
instrumento recepto per dictum Auella
notarium vilajosse die mensis
anni . modus vero solutionis
talis fuit et est videlicet quod de voluntate mea
distis nominibus dedistis vincentio puja
cons domino de benazau quindecim
libras et hieronimo verdu quinque
libras et restantes duas libras mihi
dedistis realiter numerando et quia
et renuncio distis nominibus et astum in
villa Alcodij etc.
28. Joannes ferrer et hie

rominus gisbert presbiter dicte ville
habitus.

Die vnij mensis nouembris
anno a nat. dni MDCX

t.c. Anno a nat. dni MDCX die vero iuxta
t.c. nono mensis nouembris constituerit
dauant la presentia de luis Joan Puyaçons
caualler balle y por del senyor con
te de cocentayna personalment lo
pare frare hieroni de sanct miguel
sindich y por del conuent y frares
de sanct miguel de los Reyes senyores del
lloch de fraga y en presentia dels notes y
testimonis de yus scrits diu que estos dies
propassats de orde de v. m. senyor
balle llauren y procuren certs
troços de terra alguns lauradors del
dit senyor conte, coles en la partida
de frangi terme de fraga y en la
partida de la sarba tambe terme
de dit lloch fraga altres troços de terra los
quals per ser com son del dit conuent
y senyoria de fraga procuren en per
iuhi de la dita senyoria y no obtem
perant a les lletres reals de manu
tenentia que per part del dit con

nent se han obtes en la real audientia
y intimades a vm. y altres oficials del
dit senyor conte diu perço que discent
y contradiu en dit nom en totes les dites
coses protestant que per aquelles
no sia causat per juhi a dita senyoria
y conuent en sos drets ans li resten sal
uos e yllesos yn omnibus et per omnia
volent tots temps ser lo darrer en protes
tar com a ei conuinga als drets de dit
conuent protestant no res menys de
tots danys despeses y menyscaptes que
per dita raho dit conuent y senyoria
patiran. La qual intima extrajudi
cial y protest hoit per lo dit lius joan
puyacons respost que en tot y per
tot esta aparellat a obtemperar
a les prouisions reals y que no
enten en manera alguna contra
uenir aquelles per llaurar y cul
tiuar les terres de les quals lo dit se
nyor conte esta en pocessio y de orde
de sa senyoria se han llaurat y co
llit los fruyts des del dia de la ex
pulsio dels moros ença perço que
les lletres reals solament manen
que no sien ynquietats los indich
y conuent en aquelles coses que

estan en pocessio y continuant los
lauradors y pobladors deldit se
nyor conte la pocessio que tenen
de cultiuar y collir los fruyts de
dites terres que han cultiuat y collit
no cometen atentat algu per
quant en regles de justicia aquell
que continua no atenta ans be
per part deldit sindich se ha
atentat en douar orde que llau
radors de fraga llauren en terres
de les quals lodit senyor conte esta
en pocessio de llaurarles y per medi
de sos llauradors lo que no pot fer
hauent hy de per mig fermes y contra
fermes saltim fins tant que per sa
excelencia y real concell se declare quis
litte pendente manu tenendus sit
en les quals coses ell dit pryaçons
endit nom diu que no consent ans
be discent y contradiu protestant
de sos drets y de danys y despes
y de tot lo que de justicia pot y deu
protestar a les quals coses lodit pare
frare hieroni de sanct miguel respost
endit nom que al temps que ell

seu llaurar los olivars deles jornades
no havia sobre ells lo dit senyor conte
fermat dedret ni tampoch sobre la par
tida dela sarba y ali no enten haver
fet ni comes atentat algun enfer los
llaurar y que en lo demes noy consent
y protesta etc deles qualscoses apeti
cio e instancia de dites parts cascuper
son interes ne rebi aste publich yo
Joan ginernotz en la vila de cocen
tayna los dia meseany de susdits
essent pnts pertestimonis Andreu
morant laurador dell lloch de fraga
y frances domenech notz habitz de
cocentayna

Die xviij distorum
mensis et anni

Ego Joannes ginernotz infrus ville Al
codij habitz ut et tanquam prior administrato
rum hospitalis pntis ville constat de
mea procuratione instro recepto per
franciscum monllornotz die xxvij men
sis augusti nunch proxime lapsi pntisque
anni ideo de certa scientia etc cum
pnti etc facio constituo etc ~~pro~~ seu ve
rius substituo in procuratorem disto
rum principalium meorum vos mar
tinum oltra ville penaguile agrico

lam et habitus absentemetus dando et
ferendo vobis omne illud posse similem
et eandem potestatem quam mihi in
et cum disto procurationis instro da-
tam et atributam fuit circa littes tan
tum promittensetus obligansetus Ac
tum in villa Alcodij etus

Rs. Petrus domingo et michael
valls notus dste ville habitus

Die xxj distorum
mensis et anni

Nos Joannes ferrer mercator et domin
ga sempere conjuges ville Alcodij habitus
de certa scientia etus cum pnti etus am
bo simul etus vendimus etus vobis Jo-
anni sempere filio ludovici eiusdem
ville habitus pnti etus et vris omnes
illos quadringentos et osto solidos
et novem denarios reg. vall. par
tem illorum mille nongentorum
quadraginta quinque solidorum et
osto denariorum dste mote censua
lium anno quolibet solvendorum
die quinto mensis septembris uni
ca solutione et qui per gaspa
rem bonanat et eius veorem

fuerunt venditi et originaliter carrica
ti Ludovico Jorda Instro recepto per
gasparem Sisternes notº die quarto men
sis septembris anni Milli quingentes
simi nonagessimi primi quodquidem
censuale postea cum Instro recepto
per genizium ani notº die eeij mensis
augusti anni MDLeeeeij pertinuit
Ludovico sempere in proprietate dus
centarum et quadraginta quinq li
brarum quinq solidorum et duorum denariorum et in anima pensione disto
rum quadringentorum octo solidorum
et novem denariorum denique vero
distum censuale in dictis proprietate
et pensione nobis pertinuit cum Instro
recepto per Josephum Joannem bodi
notº die septimo mensis ~~a~~ Junij
anni MDC decimi Hanc autem ven
dicionem dictæ partis censualis vobis
et vris facionis intellecta et com
prehensa in pnti vendicione alia
vendicione de parte pntis partis cen
sualis per nos vobis facta et per notº
Instrum recepta die undecimo proxi
me preteriti mensis septembris una
cum porrata decursa et cum omni
bus iuribus etc Precio vz ducenta
rum quadraginta quinq librarum
quinq solidorum et duorum denariorum

dicte mote quas omnes etc unde renuncia
mus etc dantes etc quibus etc institu
entes etc ponentes etc injungentes etc
ad habendum etc exceptis etc nisi
etc prout melius etc promittentes etc
et tenemur et teneri volumus vobis
et vris de firma et legali evictione etc
itaque etc et per pactum de omni minus
fallimento etc fiant large evictio et
pactum minus fallimenti etc una
cum omnibus damnis etc super quibus
etc credatur etc Renunciantes etc
pro quibus etc obligamus etc Renun
ciantes beneficijs etc legi ac foro
vel etc et omni alij etc Et ego dicta
dominga sempere juro ad dominum
deum etc et virtute dicti juramenti
promitto etc et certificata etc Re
nuncio vellejano etc et omni alij
etc Actum in villa Alcodij etc
Ts. Josephus miralles et fran
ciscus botella dicte ville habitus.

Dicto die

fiat apoca de precio dicte vendicionis
habito et recepto suis omnimodis volunta
tibus realiter numerando Et quia etc
Renunciarunt etc Actum ut supra etc
ts. qui supra

Die xxvij dictorum
mensis et anni

En nombre de nro señor yesuchristo
y dela sacratissima virgen maria
madre dios y señora nra yo chata
lina esteuan donzella hija de gaspar
esteuan natural dela ciudad de vi
llena estando enferma en la ca
ma de vna grande enfermedad de
la qual temo morir estando empero
en mi buen juhisio memoria y ha
bla integra clara y manifiesta he
cha primeramente la solempnidad
que por fueros y buena razon en
semejantes hechos es introduzida
reuocando qualesquier testamentos
por mi fechos hasta el dia de hoy a
ora de pnte fago y ordeno este mi
vltimo testamento por la forma
y orden siguiente

E primeramente nombro por mis
albaceas y del pnte mi testamento
executores al padre mossen vicente
gueran dela villa de alcoy y a mossen
gaspar dies maestro de capilla de
santiago dela ciudad de villena
y a Alonso domenech de dicha ciu
dad de villena habitadores a todos

juntos y a cada vno de por si de
tal manera que lo que por el vno
fuere empeçado se pueda acabar por
el otro a los quales doy facultad y
poder para que puedan tomar tan
tos de mis bienes y aquellos vender
sin austoridad de jues alguno para
poder hazer las cosas por ~~[illegible]~~
mi alma ordenadas y dispuestas

Item quiero y mando que mi cuer
po sea enterrado adonde al pa
dre mº. gueran mejor le parecie
re y que el entierro de mi cuerpo
se haga con la solempnidad y costa
que a dicho mº. gueran le parecie
re la qual costa quiero se pague
de mis bienes

Item quiero y mando que cada vn anyo
el dia y fiesta de sancta chatalina del
mes de noviembre se me diga y cele
bre en la yglesia del senyor sanctiago
de dicha ciudad de villena vna missa
cantada de dicha sancta la qual quie
ro se diga y cante por los dos vica
rios y sacrista de dicha yglesia y
dempues del dia de sancta chatla
lina que sera la manyana siguiente

quiero se me diga otra missa canta
da de requiem por los mismos curas
y sacrista para las quales cosas quiero
se tome de mis bienes lo necessario y
se amortize pagando a su magestad
su drecho si alguno se deviere y todo
esto por mi alma y de todos fieles di
funstos
Item mando y quiero que mis deudas sean pagadas etc
En todos los demas bienes mis mue
bles y rahizes deudas drechos actiones
a mi pertanecientes y que podran per
tenecer a ora o en qualquiera tiempo
por qualquier modo que sea dexo
heredera mi alma universal y ge
neral por drecho de institucion a
hazer dellos de manera que de todos
se diga missas resadas de requiem
en dicha yglesia de santiago tan
tas quantas bastaran dichos mis bienes
por dicha mi alma mi padre y ma
dre y de todos los fieles difuntos como
ansi sea mi voluntad y dexo por
administradores de dichos mis bienes
a los ya nombrados marmessores
mios encargandoles cumplan mi
voluntad conforme en la pnte cta

esta ordenado que para todo les doy
poder bastante este es mi vltimo
testamento el qualquiero que valga
por mi vltimo testamento o por via de co
dicillo o por todo aquel drecho fuero
ley y previlegio que mejor de justicia
valer pudiere el qual fue hecho en
la villa de alcoy a xxvij del mes
de noviembre del anyo mil seys
cientos y dies —

Pntes fueros testigos a dichas cosas
el padre vicente gueran pres
bitero anthonio gueran y Antho
nio gueran su hijo de dicha villa
moradores los quales ynterro
gados por mi ynfro notº si cono
cian a la dicha testante y estar
aquella en disposicion de poder
hazer testamento dixeron
todos que si e la dicha testante
conocio y nombro por sus nom
bres a dichos notº y testigos —

ppue

Die x. mensis decembris año
a nat. dñi MDCX

t.c. Ego Ludovicus Sempere filius
Jacobi ville Alcodij habitus de certa
scientia et cum puti et facio cons
tituo et procuratorem meum cer
tum et ytaque et vos Ludovicum
Sempere filium bartholomei civitatis
valle habitus absentem et vel ad
nomine meo et pro me coram quibusvis
yndicibus tam ecclesiasticis quam secula
ribus comparendum et ybi de
juribus meis causis et questionibus
yn terme ex una et alias quasvis

personas ex altera partibus mo
tis et de cetero movendis instan
dum et partem legitimam faci
endum et fiat quod ad litteras large
cum posse substituendi et et
generaliter et promittens et
obligans et Actum in villa
Alcodij et

Ts. Petrus Serra diaconus et
martinus botella dicte ville
habitus

Die xiiij dictorum
mensis et anni

Ego michael berenguer agricola
ville Alcodij habitus pro solvendis et
paccandis vobis vincentio berenguer infra
omnibus illis centum libris regvalle
ad complementum et integram
solucionem illarum tercentarum
librarum per me vobis dare promis
sarum contemplatione vri matrimo
nij consumati cum Elisabethe ol
tra filia petri oltra ville plans
publicis nubcialibus instris per lu

Lonicum perez notarii vniuersitatis
de ybi receptis die mensis
anni MDCV . Item pro soluen
dis et paccandis Ludouico yorda ge
nero meo et cognato vro quoddam
debitorio proprietatis triginta libra
rum et annue pensionis quadragin
ta quinque solidorum ad racionem de
cem et octo denariorum pro qualibet
libra anno quolibet soluendo die
primo mensis septembris vnica solu
cione et soluendo pensiones et por
ratam decursam a die primo men
sis septembris nunc proxime lapsi
in antea Item pro soluendis et pac
candis vincentio guerau genero meo
et cognato vro quoddam debitorio pro
prietatis octuaginta librarum et
annue pensionis sex librarum et
terdecim solidorum et quatuorde
nariorum dicte monete anno quolibet
soluendo die
vnica solucione et soluendo porra
tam vsque in presentem diem decursam
in dicto debitorio et soluendo pen
siones hinc inde decurrendas vsque

distum debitum fuerit realiter
solutum et quitatum convenio vo
biscum de vendicione seu insolutum
datione bonorum infrorum ita quod et
ut succedatis et precedentibus igi
tur pastis predistis et nullo alio actu
intermediato de certa scientia et
cum presenti et vendo ac insolutum
do et vobis disto vincentio beren
guer filio meo agricole eiusdem
ville habitis absenti et et vestris primo
quendam hortum situm et positum
in terminio presentis ville in partita
dista de cotes franquum confronta
tum cum semita de la font de na
campus et cum falda del marge
del cami que va a penella et cum
terra petri perez ros et cum terra
heredum Joannis perez et cum
terra vidue ludovici espinos et
cum terra Anthonij gueran et
cum terra gasparis gueraus. Item
vendo ac do quoddam ovile cum
sua parte ere situm et positum
in presenti villa a les eretes de sent
miquel confrontatum cum ytinere
de cocenta yna cum ovile genisij

carbonell cum ouile ~~[illegible]~~ Jose
phi marti et cum riba del rui de los
molins. Hanc autem vendicionem
seu insolutum dationem vobis et vrs
facio respectu disti ouilis cum introi
tibus et exitibus etc et respectu dicte
terre cum ingressibus et egressibus
etc atque cum omnibus iuribus etc de
quibus etc et quibus etc institu
ens etc ponens etc ad habendum
etc exceptis etc nisi etc sic igitur
vobis et vrs dicta bona vendo et
in solutum do precio vlt duscen
tarum et decem librarum reg vale
quas omnes etc vnde renuncio etc
dans etc pro vt melius etc promit
tens etc et teneor et teneri volo vo
bis et vrs de firmia et legali euic
tione etc ita quod etc fiat euictio lar
ge etc pro quibus etc obligo etc. Ac
tum in villa Alcodij etc.

Ss. vincentius reig molinerius
et cosmas gueraus dicte ville
habitus.

Dicto die

fiat apocha de precio dicte vendicio

nis seu insolutum dationis hoc mo
do quod ipsum dictus emptor penes
se retinuit et retinet causis et
racionibus contentis in exordio
dicti paccamenti et pro oneribus
in eo contentis de voluntate dicti
venditoris et quia etc renuncia
uit etc actum ut supra etc.

Ad. predicti

Die xv. dictorum
mensis et anni

t.c. pecunie salarij

Ego Petrus michael capdevila
miles ville Alcodij habitus ut et
tanquam donatarius michaellis sta
nya militis ville cocentayne
heredis tercio loco Honufrij sta
nya militis predictis ville de alcoy
per mortem Petri stanya filij
dicti Honufrij stanya et dime
pardo pro ut de dicta herencia
dicti Honufrij estanya constat
ultimo ipsius testamento per fran
ciscum moullor notarium recepto die
xxiiij. mensis septembris anni

mill quinquagentessimi ostuagessimi
noni et post ipsius mortem publi
cato per eundem notarium die
mensis anni
Et de dicta mea donacione constat
instrumento recepto per nicholaum ferre
notarium villae cocentaynae die vices
simo primo mensis julij anni
mill sexcentessimi noni in
sinuata in curia iustitiae villae cocen
taynae in prima manu de millo
ris curiae dicti iustitiae sub dicto cha
landario ydeo dicto nomine de certa
scientia et cum presenti et facio consti
tuo et procuratorem meum certum
et ita quod et vos franciscum monllor
notarium eiusdem villae habitum presentem et
sub ad nomine meo et pro me dicto nomine
~~[illegible] demanat al heren o herena de~~
~~dit dimas pardo o aquis esguarde a do~~
~~narlo conte y raho de lo bens de la he~~
~~rencia del qual nofre estanya que dit~~
~~dimas pardo rebe de la curadora~~
~~del dit pere estanya fill de dit nofre~~
~~estanya y rebre aquell lo qual y~~
~~per al qual si commindra o ens pare~~

~~xera convenir de manarlo per via de~~
~~justa o que e an fer y tambe fermarne~~
~~qualsevols astes de compromissos a li~~
~~per via de justa com per amigable com~~
~~positio ab totes les clas penes y coses~~
~~ensemblants astes posar acostumades~~
~~en poder de qualsevols nottaris~~ ~~y tambe~~
~~y tambe peraque~~

compotum seu compota petendum jus
tandum et requirendum ab heredibus
disti dime pardo militis senabalia qua
cumque persona de omnibus et quibuscumque
bonis et quantitatibus peccuniarum
processis et bonis et herencia disti Ho
nufrij estanya que quidem bona distus
dimas pardo recepit a curatrice et
tutrice Petri estanya filij et heredis
primo loco disti Honufrij estanya et
si oportuerit judicem seu judices compu
tatores nominandum ad dista compota
faciendum ut moris est in regno vall. tam
judicialiter quam ad et de dista peticione
et demanda compotorum si vobis bene
visum fuerit volo quod possitis firmare
et facere quemcumque compromissi jus
trumentum tam per viam juris quam ami
cabilis compositionis in posse cujuscumque
persone cum omnibus clis penis juramentis

et obligacionibus in similibus poni solitis
in posse cuiuscunque notarii et in pta stillum
disti notarii. Item ad nomine meo disto nomine
cum disto herede disti domini pardo concor
dandum et quascunque avinentias facien
dum super bonis que quo fuerunt disti
Honufrij stanza et de dicta concor
dia avinentia et transactione quod
cunque instrumentum in posse cuiusvis notarii
faciendum et firmandum cum omni
bus clausulis circa predicta necessariis et
oportunis. Item ad nomine meo et pro
me disto nomine inventarium reporto
rium et memoriale faciendum de
omnibus bonis in dicta herencia disti
Honufrij stanza recadentibus et
de dicto inventario quodcunque instrumentum
in posse cuiusvis notarii faciendum et
firmandum cum protestacionibus soli
tis. denum ac generaliter volo et mihi
placet quod dictum ac presentis procuratio
nis instrumentum sit generalissimum
ad omnes et singulos actus cogitatos
et incogitatos et vobis disto procu
ratori meo benevisos ita quod notarius
antedictus quicunque notarius ubique terrarum
existens sola vestri requisitione possit

distum ac pnts procurationis instrum
extendere et elongare ad omnes et sin
gulos astus cogitatos et incogitatos et
vobis disto procuratori meo benevisos
cum libera et generali administra
cione cum incidentibus dependenti
bus et emergentibus cum vellam et
intendam qd distum ac pnts procu
racionis instrum in aperto reliqui
fiat qd ad litt. large cum posse substituendi etc.
de nunc ac generaliter etc. Promittens
disto nore etc. obligans etc. Actum in villa
Alcodij etc.
Ts. Vincentius Yres et Andreas Yo
annes mayor cives dicte ville habitus

tem etc. vel ad noie meo et pro me co-
ram quibusuis iudicibus tam ecle-
siasticis quam secularibus comparendum
etc. et ibi de iuribus meis causis et
questionibus interme et una et alias
quasuis personas et altera partibus
motis et de cetero mouendis instan-
dum et partem legitimam faci-
endum etc. fiat quod ad lites large cum
posse substituendi etc. et generali-
ter etc. promittens etc. obligans etc.
actum in villa Alcodij etc.
Ts. Petrus torregrosa et michael perez
dicte ville habitus.

Die xj distorum
I. mensis et anni

t. c. paga sans 4 ts. a conte de 4. astes deu
t. c. [illegible] gilbert

Nos Elisabeth gueran vidua Agustini
borrachina et Petrus borrachina
distorum conjugum filius ville
Alcodij habitus de certa scientia
etc. cum presenti etc. ambo simul etc.
confitemur et in veritate
recognoscimus nos debere vobis
Joanni sans sutori presentis ville
naturali in loco de Belgida

marchionatus Albayde nunc re
sidenti pnti et et vris quadraginta
libras reg. val. et sunt pro restant
ad complementum illarum sep
tuaginta octo librarum per me
distam viduam debere confessarum
letro amadol de precio duorum
boum instro recepto per xpoforum
aiij notis die septimo decembris anni
mdcviij de qua quantitate vos nunc
estis dominus instro recepto per mi
chaellem valls certo sub chalan
dario quas quidem quadraginta
libras vobis soluere promittimus
per pactum in tribus equalibus solu
cionibus scilicet primam in mense augusti
anni pntis mdcxj secundam in
mense augusti anni mdcxij ter
ciam in mense augusti anni mdcxiij
et quia distam quantitatem vos
poteratis nos cogere eam soluere
in continenti pro racione qerat
ex o. contra nos in puncto de com
prador de cort quod erat maxi
mum incomodum nobis non ha
bentibus peccuniam ad soluendum

nos acomodastis in dicta porrogatio
ne ideo promittimus durante dicto
tempore et donec dicte quadraginta
libre fuerint realiter solute solue
re vobis pro interesse ad racionem
viginti denariorum pro libra hoc
est sexaginta sex solidos et octo de
narios dicte mo.te anno quolibet
soluendos die duodecimo mensis
Januarij unica solucione primam
incipiendo vobis facere solucionem
die duodecimo Januarij anni nunc
primo venturi inde xij et sic
deinde etc positos etc. Omnibus
dilacionibus etc sub pena decem
solidorum et gratto etc insuper
promittimus et iuramus etc quod non
litigabimus et neque impetrabimus
etc sub dicta pena etc ratto etc Ad
quorum etc fiat expria large cum
fori submissione variacione iudi
cij et cum renunciatione omnis et
cuiusuis appellacionis et per pac
tum etc Pro quibus etc obligamus
etc Renunciantes beneficijs etc et
omni alij etc Et ego dicta Elisa

bethgueran promitto etc. Et virtute dicti juramenti certificata etc. Renuncio velleyano etc. et omni alij etc. Actum in villa Alcodij etc.

Ts. Rochus reig et grabielgisbert dicte ville habitis.

Scan.e

~~Istodie~~

Istodie

Ego Bartholomeus cabrera feber ferrarius ville Alcodij habitis de certa scientia etc. cum pnti etc. confiteor et in veritate recognosco me debere vobis Joanni sans sutori pntis ville naturali in loco de belgida marchionatus Albayde habitis pnti etc. et vris viginti unam libras regu val.e de precio arrendamenti cu

iusdam hereditatis per me a vobis ar
rendate site et posite in termino pre
sentis ville in partita del pla del
balle confrontate cum flumine de
Riquer cum riba de beniata cum
terra michaellis yorda cum terra
genisij pico quam quantitatem vo
bis solvere promitto in tribus equa
libus solucionibus primam die sive
festo omnium sanctorum presentis anni
MDCXI secundam die omnium sanc
torum anni MDCXII et ultimam die
omnium sanctorum anni MDCXIII
omnibus dilacionibus etc sub pena de
cem solidorum etc ratto etc insuper pro
mitto et iuro etc quod non littigabo et negu
impetrabo etc sub dicta pena et pratto
etc Ad quorum etc fiat expressa large cum
fori submissione variacione iudicij
et cum renunciatione omnis et cuiusvis
appellacionis etc per pastum etc pro qui
bus etc obligo etc actum in villa Alco
dij etc —
Ego dominicus vistoria et ludovi
cus bon dicte ville habitus —

Scan.

Disto die

Ego Joannes Sans Sutor presentis ville Alcodij naturalis in loco de Belgida marchionatus Albayde residens pro soluendis et paccandis vobis in fro ludouico mouellor omnibus illis quadraginta libris reqvalentes per Josephum Lleo vobis debere confessis instro recepto per vincentium Llido notarius die mensis anni et soluendo vobis interesse earum decurrendo et decurso usque realem solutionem ipsarum ideo de certa scientia et cum presenti et docendo et vobis disto ludouico mouellor ciui ville Alcodij habitus absenti et pro vestris omnia iura et actiones et que mihi pertinent et expectant primo contra bartholomeum cabrera fabrum ferrarium eiusdem ville habitus ad exactionem viginti vnius librarum per ipsum mihi debere confessarum instro

recepto per notis infrum die pnti
paulo ante istud. Item contra
Elisabethem gueran viduam Augus
tini borrachina et Petrum borrachi
na eius filium ad elastionem
quadraginta librarum vnacum
interesse de ipsis decurrendo per
ipsos debere confessarum instro
recepto per notis infrum die pnti
paulo ante istud quibusetis ins
tituensetis iniungensetis ponens
etis ad habendumetis probt me
linsetis promittensetis et teneor
et teneri volo vobis et vris de
firma et legali euistione etis
itaqetis fiat euistio large etis
vnacum omnibus damnis etis
proquibusetis obligo etis Actum
in villa Alcodij etis

Ps. Joannes perez pannipara
tor et franciscus llopis moli
nerius dist villę habitis.

Pgnts.

Die xviij distorum
mensis et anni

Ego Jacobus sempere filius Joannis
presbiter loci de

I. Die xxj dictorum mensis et anni

t.c. Sit omnibus notum quod Ego Thomas frius serra agricola ville Alcodij habitus scienter et gratis confiteor et in veritate recognosco vobis Margarite botella vidue nicholai serra matri mee absenti et vris ejusdem ville habitatrici quod dedistis et soluistis mihi Ego quoque a vobis habui et recepi voluntati mee omnimode realiter numerando seemille dragmas beticas pro precio quingentarum onium per me vobis venditarum modus vero solucionis talis fuit et est vt quod per manus Josephi molto pntis ville habui et recepi centum libras mote vale et reliquam quantitatem mihi dedistis in peccunia

realiter numerando et quia et re
nuncio etc. Actum in villa Alcodij
etc. Rs. Josephus botella et ludovi
cus monllor filius damiani dicte
ville habitus.

Dictodie

t.c. Ego Joannes gimernot in fratris ville
Alcodij habitus de certa scientia etc. cum
presenti etc. facio constituo etc. procurato
rem meum certum etc. ita quod etc. vos
ludovicum reig ville ontinyent habitus
absentem etc. vel ad nomine meo et pro
me coram quibusvis iudicibus tam
ecclesiasticis quam secularibus comparen
dum etc. et ibi de iuribus meis causis
et questionibus interme et una et alias
quasvis personas et altera partibus motis et de cetero mo
nendis instandum et partem legitimam
faciendum etc. fiat quod ad litteras largecum
posse substituendi etc. et generaliter etc.
promittens etc. obligans etc. Actum in vil
la Alcodij etc.
Rs. Laurentius fillol et Joannes
lloret dicte ville habitus

Die xxviij distorum
mensis et anni

Sit omnibus notum quod ego Joannes Giner
notarius infrascriptus villae Alcodij habitus sci
enter et gratis confiteor et in veri
tate recognosco vobis Jacobo Ba
nyuls villae de Onil habitus presenti et
vestris quod dedistis et soluistis mihi ego quod
a vobis in diversis vicibus et parti
tis habui et recepi voluntati meae
omnimodae realiter numerando
omnes illas decem et quatuor li
bras duodecim solidos reg. vale
per vos mihi debere confessas in
strumento per matheum Guimera
notarius recepto die xxj Januarij
anni mille sexcentesimi oc
tavi comprehensis quibusvis cau
tellis fastis per me de dicta quan
titate et quia etc. Renuncio etc.
Actum in villa Alcodij etc.
Testes Ludovicus Sempere villae Al
codij et Joannes Llobregat villae
de Onil respective habitus.

~~Die viij mensis februarij anno~~
~~a nat. dni mdc xj~~

~~Ego Gaspar Guerau olim molla~~

~~ville Alcodij habitis de certa scientia~~
~~et scimputi et confiteor et in veri~~
~~tate recognosco me debere vobis~~
~~Joanni ferrer mercatori eiusdem~~
~~ville habitis pnti et vris decem~~
~~et novem libras decem et octo soli~~
~~dos et quatuor denarios reg. val.~~
~~de precio rauparum per vos mihi~~
~~venditarum et per me receptarum~~
~~de quarum bonitate fui et sum conten~~
~~tus et quia et. Renuncio et. Pro~~
~~quibus quidem decem et novem li~~
~~bris decem et octo solidis et quatuor~~
~~denarijs solvendis et paccandis~~
~~docedo et. vobis dicto Joanni ferrer~~

Die viij mensis februarij
anno a nat. dni mdcxj

Ego Gaspar gueran olim molla ville
Alcodij habitis pro solvendis et pac
candis vobis infro Joanni ferrer omni
bus illis decem et novem libris decem
et octo solidis et quatuor denarijs
reg. val. per me vobis debitis de
precio rauparum per me a vobis emp
tarum et habitarum de quarum

bonitate fui et sum contentus et quia et
renuncio et ideo de certa scientia et
cum presenti et docedo et vobis iam dicto
Joanni ferrer mercatori eiusdem
ville habitis presenti et et vestris omnia iu
ra et actiones que mihi pertinent et
expectant Primo contra xpistoforum
reig agricolam presentis ville ad elastionem
decem librarum decem et sex solidorum
et octo denariorum dicte mo.te per ipsum
mihi debendarum de pensione finien
da die vij mensis novembris ~~[illegible]~~ nunc pri
mo venturi presentisque anni MDCXj
racione illorum duscentorum sex
decim solidorum et octo denariorum
per dictum xpistoforum reig et eius
veorem venditorum et originaliter rac
ricatorum hieronime guerau veori
Joannis molla iustro recepto per
xpoforum anni notis die vij novembris anni
millesimi sexcentesimi ..
Item versus seu contra ludovicum
arcayna filium bartholomei die
rum maiorem dicte ville Alco
dij habitis ad elastionem octo li
brarum sex solidorum et octo de
nariorum dicte mo.te per ipsum
mihi debendarum de ~~[illegible]~~ pen
sione finienda in mensibus —

+c. cum
pne

marcij et septembris nunc primo
venturis annique presentis iudex xj ra
cione illorum centum se eagnita sse
solidorum et octo denariorum dicte
monete anno quolibet soluendorum
die secundo mensium marcij et
septembris mediatim et qui per
dictum ludouicum arcayna fuerunt
venditi et originaliter carricati
petro ludouico guerau instro
recepto per petrum pellicernotp
die secundo mensis septembris anni
mdlxxxxb et contra quoscunque
detentores specialium obligacionum
dictorum censualium Hanc au
tem cessionem vobis et vestris facio
cum hoc posito vel que tot tempus
y quant per negocis que han pas
sat entre elldit guerau y son ger
ma sebastia molla o altres per
sones a pareguts no poder cobrar
les danunt dites quantes sia ten
gut yo dit guerau molla a pagar
aquelles de continent yunta
ment ables despeses fetes atque

cum omnibus juribus et quibus et
instituens et injungens et po-
nens et ad habendum et pro
ut melius et promittens et et
teneor et teneri volo vobis et vestris
de firma et legali eustione et
itaque et fiat eustio largee et
una cum omnibus damnis et pro
quibus et obligo et Actum in
villa Alcodij et —

Ts. vincentius gisbert et michael
Joannes abat dicte ville habitus

Die xvj mensis februarij anni millesimi
sexcentessimi undecimi ad instan
ciam dicti Joannis Joannis ferrer per
me Joannem ginernot infrum dic
tum cessionis instrum fuit inti
matum dicto xpoforo reig qui
tea sti georgij [illegible]
respondens dixit que faria lo
que seria de justicia presentibus pro
testibus francisco satorre et fran
cisco jorda dicte ville Alcodij
habitus —

Die xiij distorum
mensis et anni

En nom de nre senyor deu et sa
pien tots com yo Angela vila plana
muller de domingo vistoria de la
vila de alcoy habits pensant noy
haya cosa mes certa que la mort
ni mes inserta que la ora de aque
lla per la qual raho et estant ma
lalta de malaltia corporal de la
qual temer morir y en mon bon seny
y recort tenint la memoria inte
gra integra y la loquela intellegi
ble clara y manifesta pera poder
fer y ordenar qualsevols testaments
feta primerament la solempnitat
que per furs y bona raho ensemblants
fets y astes es introduhida y aquella en res
no obmesa Revocant et ara darrerament
fes y orden mon ultim y darrer testament
per la forma seguent —
E primerament elegeix marmessor meu
y del pnt meu testament executor al dit
domingo vistoria marit meu al qual
et
E apres Recomanant la mia anima

aqui la ha criada ha alla sua preciosa
sanch redemida e legenxch sepultura
al meu cos en lo monastir de st agosti
de la pnt vila en la sepultura de son
pare joseph vila plana la qual esta
dauall la trona en lo qual dia del
meu soterrar y sepultura vull y man
lo dit meu cos esser acompanyat de
cinch capellans y lo vicari fins la
porta de la esglesia de dit convent
y que dit dia per los frares se me
diga una missa cantada de re
quiem abdiaca y sotdiaca ofertes
y coses acostumades
E prench per anima mia y per a efestuar
les coses per mi dispostes quinze lliu
res reals de vahª de les quals se pa
gue lo meu soterrar y missa y ofer
ta y si alguna cosa sobrara de
aquelles aquella tal quant vull
sia distribuida en misses de re
quiem resades les quals se diguen
en dit convent per dits frares
per la mia anima de mon pare y
mare y de tots fels difuntes -
Ittem vull sia donat a la mare
de deu de gra de dit convent un
dauantal dellistes per al altar

loqual yo porti adit mon marital
temps quem casi —
Item vull que tots mos deutes sien
pagats etc —
Item done dece dece y llegue adit
domingo vistoria mon marit qua
ranta y cinch lliures que son per con
semblans ell me dota al temps
de nron matrimoni y vull que de
aquelles no se hu pui a demanar
cosa ninguna com ali sia ma volun
tat —
En tots los altres bens mens mobles e
inmobles deutes drets y ostions ami
pertanyents y pertanyer podents y de
uents luny propara o en lo es deueni
dor per qual se uol dret via manera
e raho hereus mens propris e uniuer
sals y encara generals per dret de
institucio fas e institu heixch adit
domingo vistoria mon marit (atte
nent als molts treballs que a patit
en ma malaltia) y a Grabiel vila
plana mon germa per eguals parts
entre aquells faedors a fer cascu
de sa part a ses planes e lliberes vo
luntats com de cosa propria y vull

que cinch lliures que lo dit monma
rit resta per cobrar dela dot li apor
ti quant me casi sien contades en
la part que li cabra a dit monger
ma de dita mia herencia puis
dit mon marit no les a cobrades
com ali sia ma voluntat Aquest
es etc. Actum Aleoy etc.

Pnts foren per testimonis a les dites
coses Joan banyuls Pedro de ora
nya y nuquel matia de pere
de dita vila habitas los quals in
terrogats etc. dixeren que si etc.
e yo dit notas con agua a tots molt
be

Die xb distorum men
sis et anni —

Sit omnibus notum quod ego franciscus ar
cayna pannipparator ville Alcodij
habitus vtet tanquam cessionarius a jacobo
verdu ville cocentayne constat deces
sione justro recepto per Hom frium
cantonotus die xvij mensis februa
rij anni MDCVIJ et distus jacobus ver
du cessionarius a gaspare reig cons
tat decessione justro recepto per fran
ciscum domenech notus die secundo april
lis anni MDCVIJ. Scienter et gratis con
fiteor dicto nomine et in veritate recognos
co vobis gaspari jolia fornerio ejus
dem ville habitus presenti et vestris quod ledis
tis et soluistis mihi ego quoque a vobis habui
et recepi voluntati mee omnimode
realiter numerando duas libras regi
vasse de resta et ad complementum
omnium illarum octo librarum duo
rum solidorum et sex denariorum
distemonte mihi cessionatarum ex
parte majoris quantitatis per
vos debere confesse dicto gaspari
reig cum suo interesse publico jus
trumento recepto per josephum joannem

presbiterum fratrem meum eiusdem
ville habitus presentem etc omnia et que
cunque iura mihi pertinentia quomo
docunque et qualitercunque nunc et in fu
turum in bonis et herencia disti ludo
nici sempere patris mei tam ra
cione dicte donacionis per ipsum con
templacione disti mei matrimonij s
verbo facta quam racione heredis beatri
cis Ilido quondam matris mee et quam racione
heredis per ipsum in suo ultimo
testamento instituti una cum
dictis Joanne sempere et vobis dicto
Jacobo sempere quovis modo qua
nis causa iure seu racione
quam racione dicte particionis inter nos dictos here
Quam quidem renunciationem vobis
et vestris facio cum omnibus suis iuri
bus etc de quibus etc et quibus etc in
titulensetc ad habendum etc eccep
tis etc nisi etc pro ut melius etc
dans etc promittens contra presentem
renunciationem iuriumque et ac
tionum cessionem et concessionem
ullo unquam tempore non venire etc
immo habere rattam gratam etc
et pro predictis etc obligo etc Actum

desfecta et perdic tum valet notis recep ta et supra chalanda riata

Secundus puniternus Prothocolli mei Joannis
giner notarii de anno millesimo sexcentessimo undecimo

In villa Alcodij etc.

Ts. Anthonius castello Petrus
torregrosa et Josephus botella
dicte ville habitatores

Die xiij mensis maij
anno a nat. dni MDCxj

Ego Angela centonja donniella ville
Alcodij habitatoris tam noie meo proprio
quam ut et tanquam heres universalis bono
rum omnium et jurium que quo fue
runt Elisabethis centonja sororis
mee prout de mea herencia cons
tat ultimo ipsius testamento re
cepto per Honufrium cantonotarii
die mensis anni MDC
et dicta Elisabet centonja soror
mea et ego heredes universales
bonorum omnium et jurium que
quo fuerunt ~~ludovici sempere pre~~ Honufrij centonja
~~biteri~~ prout de dicta herencia cons
tat suo ultimo testamento per geni
sium aiz notarii recepto die

et distus centonij herez ludovici sempere presbiteri
~~de certa scientia et sciam pnti~~
ante paccam et solucionem mihi
fiendam per vos infrum Anthonium
giner de quantitate infra de certa
scientia et cum pnti et distis no
minibus docedo et vobis dicto An
thonio giner civi ejusdem ville
habitis pnti et et vris omnia jura
et actiones et mihi pertinentes et
versus seu contra Anthonium giner
guillermum giner et petrum giner
fratres ejusdem ville Alcodij ad
elastionem centum nonaginta li
brarum undecim solidorum novem
denariorum et dimidij denarij regi
valle partem illarum 381 s 3 d 7
per ipsos solvere promissarum
distis ludovico sempere et Abdoni
giner respective justro recepto per
gasparem canto notis die xxj men
sis januarij anni milli quingen
tesimi nonagesimi secundi
quibus juribus et institutensetis
injungensetis ponensetis ad haben
dum et protestor tamen quod non
tenear nec teneri volo vobis nec
vris de evistione aliqua premissorum

pro ut de sua
herencia con
stat ultimo per
suo testamen
to per xpoforum
ainz notis
recepto die
xiiij marcij
mdlxxxviij

nisi pro fastis et contrastibus meis
propriis et non pro aliis pro quibus
etc obligo etc Actum in villa Alco
dij etc. —

Rs. Joannes espinos et Joannes
balagner filius michaellis dicte
ville habitus —

Die xvj dictorum
mensis et anni

Ego Jacobus martinus notarius ville Al
codij habitus pro soluendis vobis in
frascripto Guillermo coderch omnibus
illis septuaginta dragmis beticis per
me vobis debitis de compotis internos
habitis ideo de certa scientia etc cum
presenti etc docedo etc vobis dicto guiller
mo coderch eiusdem ville habitus ab
senti etc et vestris omnia iura et actiones
etc mihi pertinentes etc versus seu
contra Laschasium gisbert agrico
lam eiusdem ville ad elastionem
consimilium septuaginta dragmarum
beticarum per ipsum mihi debitarum
causis et racionibus contentis in qua
dam condempnatione per iustitiam presentis
ville facta et per scribam suum re

cepta et registrata in manu de oblionis
die pntis mensis maij quibus iuribus etc.
instituendis etc. iniungendis etc. ponens
etc. ad habendum etc. cum euictione large
pro quibus etc. obligo etc. astum in villa
Alcodij etc.
Rs. Petrus torres et nicholaus
marti dicte ville habitis.

Die xviij dictorum
mensis et anni

Sit omnibus notum quod ego Josephus
semper filius ludouici agricola
ville Alcodij habitis scienter et
gratis confiteor et in veritate
recognosco vobis vincentio Clo-
pis presbitero pntis ville Al-
codij habitis rectorique loci de salem
pnti et pris quod dedistis et soluistis
mihi ego quoque a vobis habui et recepi
voluntati mee omnimode reali-
ter numerando centum decem
libras et decem solidos regstalis
de precio omnium illarum sela-
quita octo ~~librarum~~ onium per
me vobis venditarum ad forum

seu racionem triginta duorum
solidorum et sexdenariorum pro
qualibet oue Et quia etc Renun
cio etc Actum in villa Alcodij
etc. 28. Laurentius fillol et Jacobus
martinis notarius dicte ville habitatores.

Dicto die

Ego Vincentius Clopis presbiter ville
Alcodij habitator loci de Salem restor
de certa scientia et cum presenti etc do ac
dono amiges vobis Josepho sempere
filio Ludouici agricole eiusdem
ville habitatoris presenti et per vestris se ea
ginta octo oues meas ad tempus et
pro tempore quinque annorum a die
primo mensis Junij nunc pri
mo venturi presentisque anni in antea
continue computandorum Et
cum postis sequentibus primoque
lodit Joseph sempere tinga oblo
de guardar herbejar y alimentar
dites ouelles y beneficiar aquelles
aus y costum de bon pastor y cabe
nyer. Item que la llana y cor

ders que procehiran de dites ouelles
sien migers y alcap dels dits cinch
anys a ei ouelles que donc ara
com tots los corders y ouelles que
trobaran augmentades se hayen
de partir migerament promittens
etc et tenear de euistione etc et pro
predictis etc obligo etc Ad hec
autem ego dictus Joseph sempere
suscipiens et acceptans dites migers
ad dictum tempus et cum dictis con
dicionibus promitto vobis dicto vin
centio Clopis presbitero pnti et vis
predicta omnia et singula que in
pernis continentur adimplere
etc et pro predictis etc obligo etc
actum in villa Alcodij etc.
Ps. predicti

Die xxiiij dictorum
mensis et anni

Ego Petrus Sans filius Gasparis
ville Alcodij habitus propter
plurimum amorem et benevolen

tiam quem erga vos Infram ~~[illegible]~~
Angelam gisbert
~~[illegible]~~ matrem meam charis
simam gero et propter plurima
seruicia que a vobis quotidie habeo
et haberi espero non vi dolo vel
metu industus sed ustus nec
qualiquo circumuentus sed ee
mea mera et libera voluntate
et quia sic volo sic iubeo sic qu
mihi placet de iuribus meis per
notis infrum certior fastus atque ius
tustus ideo de certa scientia et
cum puti et do dono ac donacione
pura propria simplici et irreuoca
bili concedo vobis dicte Angele
gisbert matri mee charissime
eiusdem ville habitis absenti
et pet vris omnia ~~bona~~ et sin
gula bona et iura mea tam mo
bilia sedentia q semouentia
debita violaria et ensualia
priuilegiata et non priuilegiata
que nunc habeo et mihi perti
nent et espectant in herencia

gasparis sans presbiteri annuculi
mei et in hereuncia gasparis sans
patris mei et omnia alia et que
cunque bona que mihi habeo et
possideo et in futurum habere
possim et valeam quouis mo
do seu racione titulo sine cau
sa. Hanc autem donacionem vobis
et vestris facio cum omnibus juribus
et de quibus et et quibus et insti
tuhens et ponens et ad habendum
et exceptis et nisi et prout me
luis et promittens et et teneor
et teneri volo vobis et vestris de firma
et legali euistione et ita quod et fiat
euistio large et et propredictis
et obligo et renuncians legibus
et foris dicentibus donationes prop
ter ingratitudinem aut premo
rientiam donatarij aut donato
ris inopiam posse reuocari et
ad donatorem reuerti debere
et omni alij et ostium in villa Al
codij et. Ps. Petrus [illegible] et Joan

nes merita filius laurentij dicte ville
habitus.

Ad tertiam

Nos Genisius carbonell dierum ma
yor et genisius carbonell dierum
minor ville Alcodij habitus de certa
scientia et cum consensu et ambo simul
et confitemur et in veritate recog
noscimus nos debere vobis Joanni
sempere filio ludovici agricole eius
dem ville habitus absenti et pro vestris
sedecim barchilias frumenti per
vos nobis gratiose mutuatas et quia
et renunciamus et quas vobis resti
tuere et tornare promittimus
in frumento aut in pecunia ut
vobis placuerit semper et quando
vos volueritis. Omnibus dilacionibus
et sub pena decem solidorum et
ratto et insuper promittimus et juramus
et quod non littigabimus et quod impetrabi
mus et sub dicta pena et ratto et ad
quorum et fiat expressa large cum fori
submissione variacione judicij et cum

Renunciatione omnis et cuiusuis appel
lacionis. et per postumet pro quibus
et obligg et renunciantes beneficijs
et ~~[illegible]~~ et om
ni alij et ostum in villa Alcodij
et ss. Petrus perez sombrerius
et michael garcia dste ville habitus

Sent.

Die xxb dstorum
mensis et anni

Ego Gaspar guerau molla ville
Alcodij habitus pro soluendis vobis
in fro pascasio perez omnibus
ielis octo libris sex solidis et octo de
narijs perme vobis debitis de despe
ses fetes en la defensa del pro
ces lo procurador fiscal de la
pnt vila portana contra mi
per la mort de luis sempere
et quia et renuncio et ideo de

G. Jaume martinez
Jordi mayor

certa scientia et cum presenti et hoc docedo
et hoc vobis jam dicto Paschasio perez
notario presenti et et vestris omnia jura et
actiones et que mihi pertinent et
espectant contra vincentium bala
guer et nicholaum molto presentis ville
Alcodij ad exactionem consimilium
octo librarum seu solidorum et octo de
nariorum per ipsos mihi debendarum
de pensionibus finiendis in mensibus
maij et nouembris presentis anni mdcxj
racione illorum centum sexaginta sex
solidorum et octo denariorum dicte m.te anno
quolibet soluendorum die mensium
maij et nouembris mediatim et qui
per

G. Jaume martinez
Jordi mayor

Dictodie

t.c. Ego franciscus monllor notarius villae
Alcodij habitus de certa scientia et
cum puti et facio constituo et pro
curatorem meum certum et ita quod
et vos don cosmam fenollet mi
litem juris utriusque doctorem civitatis
valle habitus absentem et vel ad no
mine meo et pro me coram qui
busvis judicibus tam ecclesiasticis
quam secularibus comparendum et
et ibi de juribus meis causis et
questionibus interme ex una et alias
quasvis personas ex altera parti
bus motis et de cetero movendis fiatque
ad litteras large cum posse substitu
endi et et generaliter et promit
tens et obligans et actum in villa
Alcodij et

~~Ts. laurentius fellol et~~
Ts. Joannes Sempere et
Rochus berenguer doctor villae
habitus-

x notis bille
o scientialiter
stituo et pro
mun et itaque
fenollet in
torem civitatis
u et thano
z coram qui
ecclesiastici
renenum et
is causis et
e etna et alias
ltera parti
oneudis fiat
sse substitui
iteret promit
tum in villa

~~ folloc et~~
empere et
ner dicte ville

Die xxvij octobris
mensis et anni

Ego Joannes canto requerius ville
Alcodii habitator de certa scientia et
cum presenti et confiteor et in verita
te recognosco me debere vobis ma
thia aznar algepcerio eiusdem
ville habitatori absenti et vestris
ducentas et viginti quinque dragmas
seteras de tomes de una barata da
nem set de un azne tusen a bon
macho vel quelia ser vicent
bon aquia renuncio et quam
quantitatem vobis solvere promit
to per totum mensem augusti imme
diate primo venturi anni MDCXj
omnibus dilacionibus et sub pena
decem solidorum et rattolet qui in
per promitto et iuro et quod non lit
tigabo et neque impetrabo et si lit
tigabo et impetrabo et aliquorum
dicta pena et rattolet fiat
et fiat de ma large cum fori submis
sione variacione iudicij et cum re
nunciacione omnis et cuiusvis ap
pellacionis et per testimonium.

~~proquibus et obligo et pastum in villa Alcodij etc.~~

~~Ts. vincentius perez et melchior cabrera dicte ville habitis~~

Sanij. Eu apres a ce viij de febrer any mdcxij lo preinsert aste de oblo de voluntat de dit mathia aznar confessant star pagat de la quant en aquell contenguda per mi Joan giner not fonch cancellat a prima hus linea et ita liter etc. Actum Alcodij etc. Presentibus protestibus bartholomeo pasqual et damiano domenech dicte ville habitis

Die xxviij dictorum mensis et anni

Ego vincentius cabrera alenyador de forn ville Alcodij habitis attendens et considerans anthonium giner in suum executionem contra me fecisse virtute cujusdam censualis proprietatis xxvij s ij d vj et pensionis quadraginta quinque solidorum et trium denariorum per bartholomeum terol venditorum et originaliter carricatorum Elisabethi arcayna vidue Andree cabrera instro recepto per franciscum moullor not die xxvj mensis maij anni millesimi

quingentessimi octuagessimi noni
eo quod pretendebatis quod mihi pertinebat
soluere dictum censuale pretenden
do me habere ipsum adocatum in
quadam domo que solebat esse
mathei marco que domus postea
fuit vendita in quadam ecclesie per
ludouicum mira instata quod dictum
marco in qua dictum vestrum censuale
fuit agraduatum in quindecim
libris terdecim solidis et quatuor
denariis reg. vall. Et cum ego vestre
ecclesie fuissem positus rationes pre
tendendo non mihi incumbere
soluere dictum censuale quade
causa fuit et est inter nos mota
lis et questio pro quibus euitan
dis fuit inter nos concordatum
quod ego dictus vincentius cabrera fa
ciam vobis dicto anthonio giner
presentis in fratrum obligacionis instrumentum
pro toto et quocumque iure quod
vos dictus anthonius giner ratione
dicti censualis contra me et bona

mea poteratis pretendere nunc et
in futurum ideo pastata ad lu
cem deducendo de certa scientia et
cum presenti et ego dictus vincentius
cabrera promitto vobis dicto Antho
nio giner filio Abdonis ejusdem
villae habitis presenti et ut vestris solve
re vobis ter decim libras duos soli
dos et duos denarios dictum mo.te pro
toto et quocumque jure quod vos dic
tus Anthonius giner racione supra
chalandariam censualis contra
me et bona mea habeatis et ha
bere poteratis nunc et in futu
rum quas vobis solvere promit
to hoc modo ut. medietatem
die nativitatis dominici jesuchristi
nunc primo venturi anni quindecim
duodecimi et aliam medieta
tem die sancti Joannis mensis
junii postea sequturi ejusdemque
anni. Omnibus dilacionibus et
sub pena decem solidorum et pratto
posto et insuper promitto et
juro et quod non littigabo et neque

impetrabo etc. sub dicta pena et ratto
et ad quorum etc. fiat expressa large
cum fori submissione variacione iu
dicij et cum renunciatione omnis et
cuiusuis appellacionis etc. per pac
tum etc. pro quibus et obligo etc. Ac
tum in villa Alcodij etc.

Testes Ludovicus gisbert et andreas
reig maiordierum dicte ville habitus

Scan.e

Deinde die quinto februarij anno MDCXIIII vin
centa pasqual vidua dicti Anthonij giner et usufructua
ria gregorij giner filij sui constat suo testamento
recepto per genisium in die quarto Junij anni
MDCXI confitens dicto nomine habuisse a vincentio ca
brera quantitatem in preinserta obligatione conten
tam cancellavit illam de prima eius linea
et taliter etc. Actum alcodij etc. presentibus
pro testibus Josepho canceller presbitero et
Dicto die Andrea matarredona
dicte ville habitus

Ego Anthonius giner filius Abdonis
ville Alcodij habitus attendens et
considerans quod vos infrascriptus vincentius
cabrera instrumento per notarium infrascriptum re
cepto die presenti paulo ante istud
mihi promisistis dare terdecim li
bras duos solidos et duos denarios regi
valentie pro omni et quocumque iure quod
contra vos habeam et habere possim
racione cuiusdam censualis

infra chalandariati et cum pasto q
renunciarem in vos omnia jura que
ego contra vos haberem et habere
possem ratione supradicti censualis
ideo pastata ad lucem deducen
do de certa scientia et cum pnti etc
Renuncio in vos dictum vincentium
cabrera alenzador de forn pntis
ville Alcodij habitus pntem etc
omnia et quecumque jura mihi
contra vos pertinentia ratione
predicti censualis per bartholo
meum terol carrigati Elisabethi
arcayna instro recepto per fran
ciscum monllor notarius die xxvj
mensis maij anni Mdlxxxviij
proprietatis viginti septem libra
rum duorum solidorum et sex
denariorum regij vall. et pensio
nis quadraginta quinque solidorum
et trium denariorum quibus juri
bus etc et quibus etc instituens
etc promittens contra pntem
renunciationem ullo unquam tempo

re non venire etc. imo habere rat
tam gratam etc. et pro predictis etc.
obligo etc. astum Alcoy etc.
Ts. qui supra etc.

Die xxxj distorum
mensis et anni

Sit omnibus notum quod ego Guiller
mus giner agricola ville Alcodij
habitus scienter et gratis confiteor
et in veritate recognosco vobis An
thonio giner agricole filio Abdonis
eiusdem ville habitus presenti et
vestris quod dedistis et soluistis mihi
ego quod a vobis habui et recepi vo
luntati mee omnimode realiter
numerando quatuordecim libras
septem solidos et quatuor denarios
reg. vel. in quibus mihi dandis
et soluendis fuistis iudicialiter
condempnatus per iusticiam
presentis ville cum condempnatio
ne per ipsum facta et per ipsius

scribam recepta die decimo tercio
mensis maij anni iudexj Regta
inquadam eqne per vos distan-
anthonium gnier contra me ins
tata sub die vicesimo nono men
sis aprillis eiusdem anni et quia
etc Renuncio etc. Actum in villa
Alcodij etc.

Ss. Josephus miralles et Jacobus
serra eiusdem ville habitus.

Dito die

Sit omnibus notum quod ego Anthonius
gnier filius Abdonis ville Alcodij
habitus. Requisitus etc. scienter et
gratis confiteor et in veritate recog
nosco vobis Guillermo gnier agri
cole eiusdem ville habitus presenti et
vris quod dedistis et soluistis mihi ego in
a vobis habui et recepi voluntati
mee omnimode realiter numera
rando in viam luhicionis et qui
tamenti censualis infri et modo
infro ab una parte quindecim li
bras regvalis medietatem omnium

illarum triginta librarum proqui
bus seu quarum precio per vos dictum
guillermum ginier fuerunt venditi
et originaliter carricati Abdon ginier
patri meo omnes illi quinquaginta
solidi annis singulis soluendi die
xxviij Januarij instro carricamenti
censualis per Honufrium canto notarij
recepto die xxviij Januarij anni
mdc. deinde dictus Abdon ginier
pater meus me instituit heredem
suum vniuersalem suo vltimo testamento per canto notarij
recepto die mensis
anni et tabalia par
te octo solidos et quatuor denarios de
porrata vsque in presentem diem decursa
et quia et renuncio etc volens etc.
restituens etc cum omnibus iuribus
etc. quibus etc instituens etc cancel
lans etc taliter etc imponens etc pro
vt melius etc et si forte de predictis
quindecim libris aduersus vos vel vros
pro fastis et contrastibus meis propijs
et non pro alijs aliter necessitatis per
aliquem vel aliquos ~~contra~~ fieret

vel moueretur questio aliqua peticio
lis astio demanda vel contrauersia
de jure vel de fasto in judicio vel ex
tra ad illam vel ad illas et ad om
nem cuistionem premissorum volo
teneri et tenear pro quibus et pro obli
go et p. Modus vero solucionis talis fuit
et est vt. quod penes vos detinuistis viginti
vnum solidos ad ipsos dandum mu
lieri bartholomei terol pro me
et reliquam quantitatem habui
rea liter numerando ~~[illegible]~~ Actum
in villa Alcodij etc.

Ts. predicti

Die xv mensis Junij
anno a nat. dni MDCXJ

t. Ego Jacobus semper filius ludouici
presbiter ville alcodij habitus de
certa scientia et cum pnti et facio
constituo et procuratorem meum
certum et ito quod et vos Antho
nium castello agricolam eius
dem ville habitus pntem et vt
ad nore meo et pro me coram
quibusuis judicibus tam ecclesiis

ticis q̄ secularibus comparendum
etc. et ibi de iuribus meis causis
et questionibus interme ee una
et alias quasuis personas et al
tera partibus motis et de cetero
monendis instandum et par
tem legitimam faciendum etc.
fiatq. ad littes large cum posse
[illegible] constituendi etc. et generaliter
etc. promittens etc. obligans etc.
astum in villa Alcodij etc.
Rs. vincentius abat et Andreas
Jordadote ville habitis

Die xvj dictorum
mensis et anni

Ego Joannes sempere filius ludovici
agricola ville Alcodij habitis prop
ter plurimum amorem et benevolen
tiam quem erga vos infram Eugeniam
non lubi ~~Hieronimam~~ sempere filiam meam
[illegible] de [illegible] et marianne sans peoris mee
charissimam gero et propter plu
rima servicia que a vobis quotidie
habeo et haberi espero non vi dolo

vel metu industus sedustus nec ynali
quo circumuentus sed eemea mera
et libera voluntate et quia sic
volo sic iubeo sicque mihi placet
de iuribus meis per notarium infrum
certior fastus atque instructus ideo
de certa scientia et cum pnti et
dodono ac donacione pura pro-
pria simplici et irreuocabili
concedo vobis dicte ~~[illegible]~~ Eugenie
sempere filie mee charissime et
marianne sans veoris mee eiusdem
ville habitis absenti et yet vris om
nia et singula bona et iura mea
tam mobilia sedentia quam semo-
nentia debita violaria et censua
lia priuilegiata et non priuile
giata que nunc habeo et possi
deo et in futurum habere pos
sim et valeam quouis modo seu
racione titulo ~~[illegible]~~ causa. Hanc
autem donacionem vobis et vris
facio cum pactis et condicionibus

sequentibus et non aliter nec
alis et primo cum pasto et condi
cione que totstemps y quant
yo tendre altres fills meus aei de
la dita mariamia sans muller mia
com de qualseuol altra muller
legitimis y naturals los dits bens
meus donats se hayen de repartir
entre dits mos fills per eguals
parts entre aquells faedors a
fer de aquells a ses plaues e liberes
voluntats com de cosa propria
casen de sa part. Item ab paste
y condicio que totstemps y quant
que la dita ~~[illegible]~~ Eugenia sempere
ma filla o altres fills meus de
qualseuol muller me hua que
fossen morissen sense fills le
gitimis y naturals los dits tals
bens que haura hagut de la mia
donacio hayen de tornar y tor
nen als altres fills meus que
vins y estaran o sinoni haura nin

gu vui hayen de tornar ami si viu
sere y sino sere vui amos parentes
mes propinches. Item abpaste que
la dita mariana sans muller
mia haya de ser administradora
de dits bens ~~[illegible]~~ meus donats
a dita ma filla y administradora
de dita ma filla y filles que tendre
mes de dita ma muller y meus fins
tant se casen lo qual casament
hayen de fer acontento parer
y voluntat de la dita mariana
sans ma muller sots pena de
que si lo contrari faran estiga
en ma y poder de la dita ma
muller no donarlos ninguna
cosa de dits mos bens atq cum
omnibus juribusets de quibusets
et quibus ets instituhensets po-
nensets ad habendumets cecep
tisets nisi ets prout meliusets
promittensets et teneor et tene
ri volo vobiset vris de firma et
legali evistione ets ytaq ets

fiat euistio large etc et propredictis
etc obligo etc renuncians legibus et
foris dicentibus donacionem propter
ingratitudinem aut premorien
tiam donatarij aut donatoris inopiam
posse reuocari et ad donatorem
reuerti debere et omni alij etc
actum in villa Alcodij etc.

Ludouicus arcayna filius
Ludouici filij bartholomei et
petrus torregrossa dicte ville
habitus.

Die xxj dictorum
mensis et anni

Nos Jacobus sempere presbiter
Joannes sempere et vincentius sem
pere fratres filij ludouici ville
Alcodij habitus vt et tanquam heredes
vniuersales bonorum omnium et in
rium que quo fuerunt dicti ludouici
sempere patris nri de certa scien
tia et cum pnti etc facimus consti
tuimus etc procuratorem nrum
certum etc itaque etc vos Joannem
biarnes litterarum porterium eius
dem ville habitus absentem etc

vel ad nomen nostro et pro nobis dandum
quandam ditam quantitatis et summe
vobis beneinsse in quibusdam terris
in mig fil de aygua sitis in termino vni
versitatis de muchamel per distum
Ludovicum sempere patrem nostrum tanquam
bona Josephi Joannis mingot Petri pla
nelles Jacobi pastor Josephi
alamany dicte vniversitatis de mucha
mel oblatis in quadam expensa que
per distum patrem nostrum instabatur
et nunc per nos seu per nostrum pro
curatorem instatur per curiam instrumenti ville
Alcodij quia distos mingot planelles
et alios et de predicta dita instrum
fieri faciendum etc. fr et generaliter
etc. fiat quod ad litteras large cum posse subs
tituendi etc. promittentes etc. obli
gantes etc. pro quibus etc. obligo
etc. actum in villa Alcodij etc.
Rx. Josephus canceller presbiter
et Josephus botella dicte ville
habitus.—

Distodie

En nom de nostre senyor deu etc. sapien
tots com yo Miquel sempere laura

obis dandum
titatis et sume
usdam terris
ynterminó vin
el per distum
trem nrum tanq
nigot Petri pla
Josephi
sitatis de mucha
dam ecclie que
um instabatur
per nrum pro
n justi ville
ngot planelles
stadita instrum
fr et generaliter
cum posse subs
ittere et obli
bus et obligo
Alcodij et
eller presbiter
la dite ville

or deu et sapien
sempre laura

dor de la vila de alcoy habitant pen
sant noy haya cosa mes certa que la
mort ni mes yncerta que la ora
de aquella per la qual raho et
estant malalt et empero en mon
bon senyt et Revocant et ara dar
rerament fas mon ultim y darrer
testament ultima y darrera volun
tat mia per la forma seguent
E primerament elegeixch marmessor
y del pnt meu testament executor a Joan
verdu mon cunyat al qual done et

E apres Recomanant la mia anima a
nostre senyor deu yesuchrist elegeixch
sepultura al meu cos en la esglesia
del monastir de St agosti de la pnt
vila en lo vasdels semperey la qual
esta enmig de dita esglesia de front lo
altar de les animes y que lo meu cos
sia acompanyat fins la porta de dita
esglesia de cinch capellans ablo
vicari y la creu chica y ditdia vull
que per los dits frares me sia
dita una misa de requiem canta
da abdiaca y sotsdiaca a boferta
y coses acostumades de cos pnt

e prench de mos bens cent cinquanta reals
costs dels quals vull sia pagat lo dit
meu soterrar y missa cantada y oferta
y de lo que sobrara vull se mediquen
missas rezades ço es la mitat per los
capellans en Sta maria en los altars
de la mare de deu del roser dels
animes y del sagrament y laltra
mitat per dits frares en son mo-
nastir en los altars de les animes de
la mare de deu de gracia y sent ni
cholau totes per anima mia y de be
triu moya ma muller primera y de
tots fels difuncts —

Item vull que tots mos deutes sien pa
gats ets

Item done dexe y llegue a Hiero-
nima Jorda ma muller lo vsufruyt
de tots mos bens y lo estatge de casa
a ferne a ses voluntats viuint em
pero casta y sens marit y no de
altra manera per que no viuint
a ei en la mate ea ora vull sia
de mon hereu y infrascrit —

En tots los altres bens meus mobles e
inmobles deutes drets astions ami

pertanyents y pertanyer podents y
deuents luny prop ara o en lo esdeue
nidor per qualseuol dret via ma
nera e raho hereu meu propri uni
uersal y encara general per dret
de institutio fas e institu heixch a ju
seph verdu fill de ~~magerm~~ Joan
verdu y de ma germana
sempere a fer de aquells a ses pro
pries planes e liberes voluntats
com de cosa propria aquest es etc.
fet en la vila de alcoy etc —

Presents foren per testimonis a les
dites coses Joan torregrosa pere
sa torre y Joan carbonell de
dita vila habitts los quals inter
rogats etc dixeren que si etc
hyo dit notts conegui a tots
molt be —

Die xxb dictorum
mensis et anni

Ego thomas blanquer agricola ville
Alcodij habitus de certa scientia et
cum pnti et confiteor et in veritate
recognosco me debere vobis Elisabethi
marti vidue xeliste vincentij gisbert
eiusdem ville habitus absenti et
et vris quadraginta septem libras
regiv. de precio cuiusdam
mule per me a vobis empte habite
et recepte de cuius bonitate fui et
sum contentus et quia et re
nuncio et quam quantitatem
vobis soluere promitto hoc modo vi
medietatem per totum mensem au
gusti nunc primo venturi pntis in

anni Milli sexcentessimi undecimi
et aliam medietatem die Sancti Joannis
mensis Junij anni Milli sexcentessimi
duodecimi. Omnibus dilacionibus et
sub pena decem solidorum et rattoetis in
super promittoetis et juroetis quod non litti
gaboetis neque impetraboetis subdita pe
naetis rattoetis Ad quorumetis fiat
executoria large cum fori submissione
variacione judicij et cum renuncia
cione omnis et cujusvis appellacionis
etis per postumetis pro quibus et obli
goetis Actum in villa Alcodij etis
Ts. Joannes torregrosa et Georgius
botella dicte ville habitis.

Postea die xvj octobris anni inde xiiij per insertum
obligacionis instrumentum de voluntate dicte vidue per me
Joannem giner notis fuit cancellatum a prima
ejus linea etis taliter etis Actum Alcoy etis
Ts. Josephus sempere et petrus satorre
dicte ville habitis

Die xxvj dictorum
mensis et anni

Indei nomine etis quod ego Hieroni
ma sans vidua relicta dime valls

ville Alcodij habitus conuolando ad
secunda vota de voluntate et concen
su nonnullorum parentum et ami
corum meorum et collocando me ipsam
in matrimonium vobiscum in fro-
vincentio sempere de certa scien
tia et cum presenti et do ad fero et cons
tituo vobis predicto vincentio sem
pere cum filio ludouici filij Jacobi
eiusdem ville habitus presenti et
inferius acceptanti in et pro dote
mea secundum forum vel Octin
gentas libras regis vel quas vobis
dare et soluere promitto in conti
nenti post consumationem nri
matrimonij in censualibus de
bitis pecunia et raupis siricis
lini et lane ipsis bene valen
tibus promittens et sub bonorum
et iurium meorum et obligacione
et Ad hec autem ego dictus vin
centius sempere presens suscipi
ens et acceptans vos dictam

Hieronimam sans in futuram veo
rem meam una cum predictis ostin
gentis libris de dote predicta per vos
mihi desuper constitutis quas omnes
a vobis confiteor habuisse et recepisse
modo et forma superius contentis et
quia etc renuncio etc quas vobis aut
cui ius dederit in manu et posse
noti in futurum tanquam publice et auten
tice persone pro vobis et omnibus
illis quorum interest intererit
aut interesse potest vel poterit
quomodocumque in futurum legitime
stipulantis et recipientis solvere res
tituere et tornare promitto in om
ni tempore loco et casu dotis res
tituende secundum forum vasse
et pro predictis etc obligo etc Ac
tum in villa de Alcoy etc.

Rs. Georgius mira franciscus
cinera et Hieronimus mora
dicte ville habitus

Die xij mensis Julij anno
a nat. dni in de undecimo
t.c. Ego Josephus garcia cinis ville

de intinxent habitis de certa scientia etc
cum puti etc confiteor et in veritate
recognosco me debere vobis francisco
perez agricole ville Alcodij habitis
absenti et ut vris duo mille triginta
quatuor dragmas beticas de precio
centum nonaginta quatuor onium per
me a vobis emptarum ad racionem
undecim regaliorum beticorum pro
qualibet oue ~~et quia~~ habitarum et
receptarum de quarum bonitate fui et
sum contentus et quia etc renuncio
etc et quam quantitatem vobis sol
uere promitto die natiuitatis dni
nri Jesuchristi nunc primo venturi
anni millesimi sexcentesimi duodecimi
omnibus dilacionibus etc sub pena de
cem solidorum etc ratto etc insuper
promitto et juro etc quod non litigabo etc
neque impetrabo etc sub dicta pena
etc ratto etc Ad quorum etc fiat ecclesia
large cum fori submissione variacio
ne judicij et cum renunciatione omnis
et cujusuis appellacionis et per postum
etc pro quibus etc obligo etc Actum in
villa Alcodij etc

f cay C. 28. Phellipus gisbert et ludouicus
Jorda de saluador dicte ville habitis

Deinde die xx decembris anno mdcxij dictus
franciscus perez confitens habuisse a dicto joseph
garcia quantitatem in prejuserta ollone con
tentam ~~[illegible]~~ comprehensis quibusvis cau
tellis premia ratione fortis cancellavit ille
lam a prima ejus linea et taliter etc. Actum
Alcodij etc. Presentibus protestibus ludovico
satorre cursore et Estefano pellicer notarii
dicte ville habitis

Die xxij dictorum
mensis et anni

Sit omnibus notum quod ego Vincentius
perez agricola civitatis Alicantis habitus
tam nomine meo proprio quam ut et tanquam
heres universalis bonorum omnium
et jurium quecumque fuerunt mi
chaellis perez presbiteri prout
de mea herencia constat ultimo per
suis testamento per
porcar notarium ejusdem civitatis recepto
die mensis anni
mdc . Requisitus etc. scienter
et gratis confiteor et in veritate
recognosco vobis Anthonio moronjo
pharmacopole ville Alcodij habitus
presenti et vestris quod dedistis et solvistis
mihi ego quam a vobis dicto nomine

habui et recepi voluntati meae omni
modo realiter numerando in viam
luhicionis et quitamenti censualis
infri ab una parte quinquaginta
libras regiae vel. pro quibus seu quarum
precio per vos dictum moronio An
nam monserrat veorem vram bar
tholomeum cedrelles et franciscam
sanches coniuges fuerunt venditi
et originaliter carricati dicto mi
chaelli perez presbitero fratri meo
omnes illi centum solidi annis
singulis soluendi die mensis
unica solucione instro re
cepto per franciscum perez trauer
sanyo die sexto mensis decembris
anni M DC secundi et ab alia par
te omnes pensiones et porratam
usque in presentem diem debitas et de
cursam racione dicti censualis et
quia et renuncio et volens et res
tituhensetis cum omnibus iuribus et
quibusetis instituhensetis cancel
lansetis taliter et imponensetis
pro ut meluis et et si forte de pre
dictis quinquaginta libris aduersus
vos vel vros pro fastis et contrasti

bus meis proprijs et non pro alijs aliter
nec ad per aliquem vel aliquos fie
ret vel moueretur questio aliqua
lis actio demanda vel contrauersia
de jure vel de facto in judicio vel
extra ad illam vel ad illas et ad
omnem euictionem premissorum
volo teneri et tenear pro quibus
et obligo et actum in villa
Alcodij etc.

Ts. franciscus Llazer et Pe
trus botella filius petri dicte
ville habitus.

Dicto die

Ego Anthonius moronjo phor
macopola ville Alcodij habitus
de certa scientia et cum pnti et
confiteor et in veritate recognos
co me debere vobis vincentio pe
rez agricole ciuitatis Alicantis habitus
pnti et et vris viginti vnam li
bras reg. vall. de resta de contes
internos vsque in pntem diem habitis
et quia et renuncio et quamquam
titatem vobis soluere promitto

Et totum mensem septembris nunc
primo venturum putitque anni M D
vndecimi. Omnibus dilacionibus
etc. sub pena decem solidorum etc. ratto etc.
Insuper promitto et juro etc. quod non
littigabo etc. neque impetrabo etc.
sub dicta pena etc. ratto etc. Ad quorum etc.
fiat ecclesia large cum fori submissione
variacione judicij et cum renuncia
cione omnis et cujusvis appellacionis
etc. per pastum etc. pro quibus etc. obligo
etc. Actum a Leodij etc.
Ts. predicti

Die secundo junij anno M D XIIII Lodit vicent
perez confessant haver rebut del dit Antoni
moronyo la quantitat en la preinserta obligacion con
tenguda cancellaria quella de la primera
linea etc. taliter etc. Actum Alcoy etc.
Ts. Petrus mira et Jacobus mira
dicte ville habitis

Die XXIIII mensis julij
anno a nat. dni M D XI

Com a cascu sia licit y permes an
y apres de haver fet son ultim y darrer

Tertius puniternus Prothocolli mei Joannis
giner not. de anno a nat. dni MDC. undecimo

testament fer y ordenar sos codicils y en
aquells dispondre corregir y millo
rar segons que plau a cascu en e
per amor de aço sapien tots com
yo Miquel sempere laurador de
la vila de Alcoy habit. pensant
noy haya cosa mes certa que la mort
et. estant malalt et. estant em
pero en mon bon seny y recort
tenint la memoria integra e la
loquela intelligible clara y ma
nifesta et. recordant me hauer
fet mon ultim y darrer testament
en poder del not. y de jusserit en
xxj. del mes de juny propassat del
pnt any mil sisents y onze en e ab
loqual e dispost e ordenat de mi e
de mos bens si e segons en aquells
se conte et inter alia recordant
me hauer ordenat y dexat en mar
messor de la mia anima a Joan ber
du mon cunyat ara mudant dit
marmessor y dita cla per los res

pestes ami ben vists Reuoque y annulle
dita cla de marmessor y vull y man
y elegeixch en marmessor de la mia
anima y testament a Joseph reig
de vicent donantlietx. y Recor
dantme tambe en lo dit mon testa
ment hauer de cat hereu de tots
mos bens a Joseph verdu mon ne
bot fill de Joan verdu abaxador
ara corregint y mudant dita
cla de herencia per los respectes
ami ben vists Reuoque dita he
rencia y vull y man que la mia
anima sia hereua vniuersal de
tots mos bens y mes vull y man
que mo. gaspar perez preuere
vicari de la put vila de alcoy o lo
vicari que per temps sera de dita
parrochia sia administrador de
dits mos bens y anima donantli
poder pera vendre aquells pens
autoritat de jutge algu y ferne
dirbe per dita mia anima y de
tots fels defunts com tal sia ma
voluntat totes les altres coses en
lo dit mon testament dispostes e

ordenades e als pnts meus codicils no
contraries vull e man que resten
en sa força y valor. Aquestos son
etc. Actum Alcoy etc.

Pnts foren per testimonis etc. Joan
carbonell de Joan y Joan carbo
nell de Joseph y Hieroni carbo
nell de dita vila habits los quals
interrogats etc. dixeren que si
nom quant etc. hi yo dit not pone
gui a tots molt be.

~~Die xxx~~

Die x. mensis augusti anno
a nat. dni MDCxj

t.c. min
~~pnt salary~~

Ego Honufrius serra agricola
ville Alcodij habitus pro soluendis
et paccandis vobis infre vincente
borrachina quinquaginta libris reg. val. de
resta et ad complementum omnium illarum
mille et centum librarum pro
quibus seu quarum precio vos et vidua
Augustini borrachina mater vra et Petrus
borrachina et ceteri fratres vri mili ven
didistis quoddam res situm in terminio
pntis ville in partita deles ombries sub
confrontacionibus in instro vendicionis
per paschazium perez notis recepto die
nono mensis nouembris anni MDCbij
cui me refero contentis Redigendoque
in scriptis infrum censuale per me vobis
verbo iam tunc die vendicionis factum
in quo die conuenimus ut pecunia eius
dem conuerteretur in solutionem
dictarum quinquaginta librarum
et quod sucedatis etc. ita quod etc. preceden
tibus pactis predictis et nullo alio actu
intermediante de certa scientia etc. cum
pnti etc. nunc pro tunc vendo concedo et originali
ter carrico vobis vincente borrachina

...gusti anno
...dcxj
...rra agricola
...Pro soluendis
...infre vincente
...libris reg val de
...omnium illarum
...librarum pro
...cio vos et vidua
...er vra et Petrus
...tres vri mili ven
...um in termino
...deles ombries sub
...stro vendicionis
...notis recepto die
...anni MDCvj
...is Redigendo
...ale per me vobis
...vendicionis factum
...et pecunia eius
...solutionem
...ita librarum
...et precedentem
...et nullo alio ostu
...a scientia et cum
...o et originali
...ente borrachina

Veoriq nunc estis Jacobi pons eiusdem
ville habitis absenti et vris octuaginta tres
solidos et quatuor denarios dicte nouo cens
et sine laudimio et fatica et franquos et
quos vobis et vris impono et a securo es
pecialiter et expresse in et super disto
rure sito et posito in termino pntis ville
in partita dicta deles ombries confron
tato cum terra Joannis sempere filij Joannis
partim itinere deles ombries ennig et partim mar
cum terra petri centonya cum terra Joannis bou
cum terra vidue gasparis Clopis cum terra vidue ma
thei guimera cum terra Josephi matarredona et
cum montibus cum terra Petri abat et cum terra
et generaliter et itaque et quos quidem
~~quinquaginta~~ octuaginta tres solidos et qua
tuor denarios vobis et vris soluere pro
mitto anno quolibet prout iam promissi
die nono mensis nouembris vnica solu
cione primam incipiendo vobis facere
solucionem die nono mensis nouembris
anni milli sexcentessimi octaui et sic
deinde et anno quolibet in dicto termino
vnica solucione positos et aportatos et
sub pena decem solidorum et ratto et
insuper promitto et incolet quam litti
gabo et neque impetrabo et sub dicta
pena et ratto et adquirere et fiat expria
Large cum fori submissione variatione iu
dicij et cum renunciatione omnis et cuiusuis
appellacionis et per presentes Hanc au
tem vendicionem dicta censualis vobis
et vris facio cum pacto et condicione se

gnie

ludonici molto cum terra petri aynar et cum terra gasparis bonanat itinere de les ombries medio et asagatore medio

quenti vl. que tres pensions que ya fi
nides fins a nou de noembre de lany
mil sisents y deu me les tinga per
obs de pagar de aquelles lo que li cabra
a pagar del censal de Joan espio de
Joan matarredona que se a descubert
en lo dit mas lo qual no me han ma
nifestat al temps de la venda atque cum
omnibus juribus etc. Precio vl. quinqua
ginta librarum distemo.te quas omnes etc.
unde renuncio etc. dans etc. prout melius
etc. promittens etc. et teneri volo de evistione
etc. ita quod etc. fiat large evistio etc. una cum
omnibus damnis etc. super quibus credatur etc.
Renuncians etc. pro quibus etc. obligo etc.
Retineo tamen pens me et meos facul
tatem quitandi dictum censuale quando
cumque etc. ita quod etc. fiat large carta gre etc.
Actum in villa Alcodij etc.
Testes vincentius torregrosa et nicholaus
torregrosa fratres dicte ville habitus

Pcayl

Die xvij septembris in dicta villa vi
centa lorachina confessant haver rebut
de nosse serra entretant que vix que la
proprietat y pensions y porrota del dit
censal gratis cancella aquell taliter
etc. a prima justicia etc. Actum Alcoy
etc. presentes testimonis Jaume torregrosa
de frances y miquel y orda de
miquel de dita villa habitus

Ex dictodie

fiat apoca de precio disti censualis habito
hoc modo quod distus venditor ipsum penesse re
tinet causis et racionibus contentis in exor
dio preinserti carricamenti et quia etc. re
nunciauit etc. Actum ut supra etc.

Ex qui supra

Ex dictodie

Sit omnibus notum quod ego vincenta pasqual
vidua relicta anthonij giner et usufructuaria
et mater et legitima administratrix
giner filie sue et mee et omnium bonorum et
iurium suorum disti anthonij giner prout de
predictis constat suo ultimo testamento per ge
nesium aiz notarii recepto die quarto mensis
iunij anni millesimi sexcentessimi unde
cimi villae alcodij habitis habens in dicto testamento posse infra
faciendi requisita etc. Scienter et gra
tis confiteor et in veritate recognosco
vobis Guillermo giner agricole eiusdem
villae Alcodij habitis absenti et vestris quod
dedistis et soluistis mihi ego qua vobis dic
tis nominibus habui et recepi voluntati
mee omnimode realiter numerando
in viam luicionis et quitamenti cen
sualis infra ab una parte quindecim
libras reg. vasc. de resta et ad complementum
omnium illarum triginta librarum pro qui
bus seu quarum precio per vos distum giner
fuerunt venditi et originaliter carricati
Abdoni giner omnes illi quinquaginta

solidi annis singulis soluendi die xxviij ja
nuarij instro carricamenti per Hounfrium
canto not. recepto die xxviij januarij
anni mdc. Deinde dictus Abdonginer ins
tituit heredem suum vniuersalem
dictum Anthonium giner conjugem meum
suo testamento per canto not. re
cepto die mensis anni
Et ab alia parte porratam vsq in presentem
diem decursam Et quia et renuncio et
volens et restituens et cum omnibus
juribus et quibus et instituens et
cancellans et taliter et imponens
et pro vt melius et si forte depredistis
quindecim libris aduersus vos vel vros pro
fastis et contrastibus meis proprijs et non
pro alijs aliter necha s. per aliquem vel
aliquos fieret vel moueretur questio ali
qua peticio lis actio demanda vel contra
uersia de jure vel de facto in judicio
vel extra ad illam vel ad illas et ad
omnem euictionem premissorum volo
teneri et tenear dictis noibus pro quibus
et obligo et Actum in villa Alco
dij et.
Ss. Nicholaus gisbert et franciscus
soriano dicte ville habit.

Die xviij mensis augusti
anno a nat. dni mdcxj

Nos franciscus de Scals Hieronimus gis
bert cuius et Andreas pasqual pan
inparator ville Alcodij habitus de
certa scientia et cum pnti et omnes
simul et facimus constituimus pro
curatores nros certos et ita quod et vos
vincentium bou naturalem ville
de alcoy in castello de guadalest
degentem et Petrum soler ville de
penaguile in loco de confrides dicte
vallis de guadalest degentem ambos
simul per se et in solidum ita quod primi
occupantis negocium potior non eius
tat sed quod per unum inceptum fuerit
per alium finiri et terminari queat
absentes et vel ad nomine nro et pro
nobis petendum habendum reci
piendum et recuperandum habuis
seq et recepisse confitendum omnes et
quascunque peccuniarum quantita
tes pensiones censualium et viola
riorum et interesse debitorio nobis
per anthonium soriano et Petrum

soriano dsti loci de confrides debi
tas seu debendas de quibuscumque
compotis internos usque in presentem
diem habitis quecumque secreta
frustrum hereditatum dsti An
thonij et Petri soriano instandum
in posse cuiusque iudicis et quascumque
emparas de bonis ipsorum et de
eijs que habueritis et receperitis
apocas etc faciendum etc deposi
ta seu de cetero deponenda a qui
busnis curijs tabulis sine tabularijs
leuandum etc fide iussores iuris et
tornatoris ut moris est dandum etc
et eos indemnes seruare promit
tendum etc et pro eorum indem
nitate eorum bona mea obligan
dum etc et de dstis leuamento fi
de iussione et indemnitate ins
trumentum quodcumque fieri faci
endum etc fiatque ad lites large
cum posse substituendi etc et gene
raliter etc promittentes etc obligantes
etc Actum in villa Alcodij etc
Ps. nicholaus gisbert et franciscus
abat dste ville habitis

Dictis die et anno

Ego Elisabet guerau vidua relicta
Augustini borrachina ville Alcodij habitus attendens et con
siderans procuratorem fiscalem
regie audientie civitatis valle fulminasse quoddam
processum contra ludovicum bor
rachina filium meum racione et
causa quod suspicatur quod dictus filius
meus se invenit in morte perpe
trata per nicholaum et fran
ciscum riudaura in personam lu
dovici cabrera pntis ville qua
racione dictus filius meus vivit in
quietus et cupiens ipsum aquiesce
re decrevi suplicare regie audi
entie ut admittant dictum filium
meum ad compositionem et con
fidens multum de legalitate dili
gentia et scientia vra hieronimi
gisbert ideo de certa scientia
et cum pnti et facio constitutum
et procuratorem meum certum
et ita quod vos hieronimum gis
bert civem ejusdem ville habitus
absentem et vel ad nore meo et pro
me et pro dicto filio meo comparen

sua ecc.a et
dum coram regia audientia et ibi
supplicandum ut dictum Ludovicum
Borrachinia filium meum admittant
ad compositionem et ad noiem eo
et prome solvere promittendum
dicte regie audientie vel cui juris
fuerit quantitatem quam conve
nerint in dicta compositione
in una solucione vel pluribus
et de dicta promissione quodcumque
instrum fieri faciendum in posse
cujusvis notis cum omnibus clis
promissionibus obligacionibus
renunciationibus necessarijs et
in similibus poni solitis et as
suetis et omnia alia et singula fa
ciendum et fuerint necessaria et
que ego facere possem si persona
liter adessem fiatque ad litteras
ge cum posse substituendi etc
et generaliter etc promittens et obli
gans etc ostum in villa Aliodij
etc

Ts. Joannes Moullor et Jacobus
pastor dicte ville habitis

t.c. cum
quel sala
rij

et
udientia et ibi
istum ludovicum
um admitant
et ad noie meo
promittendum
re de cui iuris
quam comme
mpositione
del pluribus
ie quodcunque
idum imposse
mnibus clis
ligacionibus
ecessarijs et
solitis et as
a et singula fa
necessaria et
m si persona
ad litteras lar
tuendi et
omittens et obli
lla Alcodij

llor et iacobus
habitus

Die xxx. dictorum
mensis et anni

t.c. cum
pnt sala
rij

Ego Josepha Ruidaura vxor ludovici
gisbert infrn ville Alcodij habitus
de certa scientia et cum pnti et facio cons
tituo et procuratorem meum certum
et ytaque et vos ludovicum gisbert agri
colam virum meum eiusdem ville
habitus pntem et vtrum ad noie meo et
pro me petendum habendum recipi
endum et recuperandum omnes et quas
cunque peccuniarum quantitates pensiones
censualium et violariorum et interesse
debitoriorum mihi per quasnis personas cor
pora collegia et universitates debitas
seu debendas res raupas mercantilia
et alia quevis bona mihi quocunque noie
titulo sive causa pertinentes et per
tinentia et de hijs que habueritis et
apocas et faciendum et depositaque
cunque et de cetero deponenda a qui
busnis curijs tabularijs et tabulis levan
dum et fide iussores quoscunque de res
tituendo vt moris est dandum et et
eos indemnes servare promittendum
et et pro eorum indemnitate bona mea
obligandum et et de dictis levamento
et indemnitate quecunque instra in

posse cuiusuis notis faciendum etc fiatq
ad litte large cum posse substituendi
etc et generaliter etc promittens etc
obligans etc Actum in villa Alcodij
etc
Ss. Josephus pastor et martinus
botella dicte ville habitis.

Die xvj mensis septembris
anno a nat. dni mdcxj

Ego Josepha reig veor blasij pasqual
ville Alcodij habitis
ante paccam et solucionem per vos
infrum gasparem Jorda mihi fien
dam de quantitate infra decerta
scientia et cum pnti etc docedo etc
vobis dicto gaspari Jorda civi eiusdem
ville habitis pnti etc et vris omnia
iura et actiones mihi pertinentes et
pertinentia versus seu contra
blasium pasqual virum meum
pocessorem cuiusdam ruris nuncu
pati la fora dels berenguers et
contra franciscum pasqual et bea
tricem pons carricatores et con
tra quoscunq pocessores et deten
tores especialium obligacionum
cens. infri ad eastionem triginta
octo librarum unius solidi et trium

denariorum reg. vall. mihi debitarum
de quinq. pensionibus finitis die primo
mensis Januarij nunc proemie lapsi
annique presentis indexi ~~quibus juribus~~
~~et institutensetis ponensetis ad haben~~
~~dumetis~~ racione illorum centum quin
quaginta duorum solidorum et trium de
nariorum dicte monete anno quolibet solven
dorum die primo mensis Januarij et
qui per franciscum pasqual et beatri
cem pons conjuges fuerunt venditi et
originaliter carricati francisco reig jus
trumento recepto per genisium aiz not.
die vigessimo mensis februarij anni mill.
quingentessimi octuagessimi secundi
quibus juribus et institutensetis ponensetis in
jungensetis ad ea
bendumetis pro ut melius et promit
tensetis et teneor de cuistione et itaq
et fiat cuistio large et unacum omni
bus damnis et pro quibus et obligo et
totum in villa Alcodij et
Ts. ludovicus pasqual et nicholaus
molto dicte ville habitis

Die xxiij dictorum
mensis et anni

+ c. Sepan quantos esta carta de poder
vieren como yo Andres pasqual
vezino dela villa de alcoy del reyno
de vaz.ª de mi buen grado y cierta sci
entia con esta pnte carta doy y otorgo
todo mi poder cumplido y bastante
a vos Andres ximenez vezino dela
villa de cantoria reyno de granada
pnte cierto y verdadero especial
y a las cosas baxo scritas general
esa saber paraque por mi y en
mi nombre podays Reuocar de
procurador mio sin nota de
ynfamia a francisco pasqual
de dicha villa de cantoria y de
dicha reuocation hazer recebir ansto
en poder de qualquier notyo scri
uano con todas las clas que se
requieran. Item mas paraque
en mi nombre y por mi podays
pedir demandar hauer y recebir
y cobrar de qualesquier personas
collegios vniuersidades y comunida
des qualesquier quantidades de di

neros me deuan o me puedan deuer a
ora o en qualquier tiempo por qualquier
razon que sean ropas y mercaderias
o otros qualesquier bienes a mi pertene
cientes o que me puedan pertenescer
y de lo que recibieredes podays hazer
y firmar apocas albalanes de pago e
fin y quito e otras qualesquier cau
tellas con las cl.as necessarias y oportu
nas en poder de qualquier scriuano
o not.o y cobrar qualesquier depos
tos de qualesquier corte o tabla que
estuuieren depositados y si fuere
necessario dar y ofrecer qualesquier
fianças por razon de dicho deposito
segun el estilo de dicha tabla o corte
y a dichas fianças y bienes suyos pro
metays guardar y guardeys de todo
danyo y por la yndempnidad
de dichas fianças obligar todos mis
bienes y de dichas cobranças de depo
sitos y leuamientos fianças y yn
dempnidad de aquellos hazer re
cebir qualesquier austos en poder
de qualesquier scriuano o not.o con
todas las cl.as necessarias y oportunas

y a los pleytos largamente con poder
de substituir vno o mas procura
dores y prometo que todo lo que por
vos o vros substitutos fuere hecho por
mi y en mi nombre lo tendre por
bien hecho firme y valedero y no
verme contra ello so en obligacion de
todos mis bienes hauidos y por
hauer la qual fue hecha en la
dicha villa de alcoy a xxiij del mes
de setiembre de mil seyscientos
y onze anyos Rmo al de mi dicho
andrespasqual que todo lo sobre
dicho otorgo y firmo siendo pre
sentes por testigos Andrespons y
pedro de espinos veynios de dicha
villa de alcoy —

Die xxiiij dictorum
mensis et anni

tc. Sit omnibus notum quod ego Joannes
guier notarius villae Alcodij habitus et
et tanquam consignatarius a Joanne
molla Hieronimo guerau conjugi
bus et gaspare guerau olim molla
eorum filio de quantitate infra
prout de mea consignatione constat

ente con poder
nas procura
todo lo que por
fuere hecho por
e lo tendre por
valedero y no
go en obligo de
uidos y por
hecha en la
a xxiij del mes
seyscientos
al de mi dicho
ue todo lo sobre
siendo pre
ndrespons y
veynios de dicha

torum
mi

q ego Joannes
codij habitus et
ius a Joanne
uerau conyugi
olim molla
titate infra
gnatione constat

Instro recepto per vincentium Ilido olim
notarii die xxiiij januarij anni MDCquinti
scienter et gratis confiteor et in verita
te recognosco vobis iustitie et iuratis probisque
hominibus presentis ville Alcodij absentibus
et vestris quod dedistis et soluistis mihi ego qui a vo
bis permanus Honufrij serra soluentis
ex arrendamento de la molta habui
et recepi voluntati mee realiter nu
merando quadraginta septem libras
et duos solidos regalis de solucione
finita die decimo quinto mensis febru
arij nunc proemie lapsi presentisque anni
MDCXj et sunt racione yllorum mille
ostingentorum ostuaginta quatuor so
lidorum censuum anno quolibet per dic
tam vniuersitatem in mensibus Au
gusti et februarij mediatim soluendorum
herencie gasparis guerau et quia et ipse
nuncio et astum in villa Alcodij et
quam quantitatem recepi in diuersibus
vicis et partitis

tb. Joannes verdu et Josephus verdu ton
sores dicte ville habitus.

Die xxvij dictorum
mensis et anni

Ego vincentius perez filius Alfonci
ville Alcodij habitus de certa scientia

et cum presenti et facio constituo et procu
ratorem meum certum et ita quod et vos
Jacobum martinez notarius ejusdem ville
habitatoris absentem et vel ad nomine meo et
pro me coram quibusvis judicibus
tam ecclesiasticis quam secularibus compa
rendum et ibi de juribus meis cau
sis et questionibus motis et de cetero
movendis interme ee una et alias
quascumque personas instandum et
partem legitimam faciendum fiat quod
ad lites large cum posse substituendi
et et generaliter et promittens et
obligans et Actum in villa Alcodij
et testes Petrus valor et gaspar Jolia
dicte ville habitatoris —

Die .ij. mensis octobris anno
a nativitate domini MDCXI

Ego Abdon canto mercator ville
Seeone habitatoris de certa scientia et
cum presenti et vendo ac restituo et
vobis Honufrio canto notario bazulo ba
ronie de benalloba ville Alcodij habitatoris
presenti et et vestris omnes illos centum se
paginta sex solidos et octo denarios
monete valentie censuales et anno quolibet sol
vendos die primo cujuslibet mensis

septembris et qui per vincentium Jorda
et Angelam just coniuges villae cocentaynae
fuerunt venditi et originaliter carricati
cosmae andres precio centum librarum
Justro recepto per Jacobum mico notario die
tercio septembris anni mdlxxxxviij Pos
tea vero Justro recepto per franciscum do
menech notarius die octavo februarij anni
mdc primi distum censuale pertinuit
vobis disto Honufrio canto. denique vero
Justro recepto per vosmet ipsum distum
Honufrium canto die octavo marcij eius
dem anni mdc primi pertinuit mihi
disto Abdoni canto. Hanc autem ven
dicionem suae restitucionis disti cens. vobis facio cum vi
ginti quinque libris de pensionibus finitis
die primo septembris nunc proxime lap
si et porrata decursa. et cum iuribus cuiuscumque ce
tum viginti quinque librarum disti mo
cutionis per se me virtute disti cens. usque in presentem diem iustate
quas omnes et unde renuncio et dans et
atque cum omnibus iuribus et quibus et ius
titutus et ad habendum et exceptis et
nisi et iniungens et prout melius et pro
testor tamen quod volo teneri de eiusdem nisi
pro fastis meis proprijs et pro quibus
et obligo et Actum in villa seconae et
Rx vincentius pico villae penaguilae
et Jacobus soler villae seconae respec
tive habitus.

Dicto die

fiat apoca de dicto precio dicte vendicionis habito et recepto sue omnimode voluntati realiter numerando et quia etc renunciavit etc Actum ut supra etc
[illegible] qui supra

Dictis die et anno

Ego Josephus mira agricola ville sexone habitus de certa scientia et cum presenti etc confiteor et in veritate recognosco me debere vobis Abdoni canto mercatori eiusdem ville habitus presenti etc et vestris quadraginta tres libras de precio cuiusdam muli per me a vobis empti de cuius bonitate fui et sum contentus et quia etc renuncio etc quam quantitatem vobis soluere promitto de omnium sanctorum nunc primo venturo presentisque anni medietatem et alteram medietatem die sancti michaellis mensis septembris anni nunc primo venturi MDCXII omnibus dilacionibus etc sub pena xx etc ratto etc insuper promitto et iuro etc quod non litigabo et neque impetrabo etc sub dicta pena etc ratto etc Adquorum etc fiat ex [illegible] largecum fori submissione variacione iudicij et cum renunciatione omnis et cuiusvis ap

~~pellacionis et per pactum et pro quibus et~~
~~obligo et actum in villa secone et~~
~~Ts. qui supra~~

Pcan.e

Dist.

Deinde vero die jnt.o xviij maij año mdcxij
de voluntate disti canto confitentis esse solu
ti de quantitate in preinserta obligacione contenta
per me Joannem giner notarius fuit cancella
tum preinsertum obligacionis instrumentum
a prima eius linea et ita literetur Actum
secone et presentibus protestibus Joanne
Verdu jnfre pasqual martines dicte ville seco
ne habitis.

Dist. die

Ego vincentius pico agricola ville pena
guile habitis pro soluendis vobis infro Abdo
ni canto ville secone omnibus illis viginti
duobus libris regsvalle pro consimilibus per
Honufrium canto notarius ville de Alcoy vobis
debitis de compotis inter vos et ipsum ha
bitis et ego disto Honufrio canto ipsas de
beo de precio cuiusdam muli per ipsum mihi
venditi et quia et renuncio et ideo de
certa scientia et cum presenti et do cedo et
vobis disto Abdoni canto mercatori ville
secone habitis presenti et et vestris omnia iura
et actiones et mihi pertinentes et versus
Honufrium bonanat loci de beniafer habitis
ad exactionem consimilium viginti duarum

librarum ex maiori quantitate per ipsum
mihi debere confessa causis et racioni
bus contentis in quodam obligacionis ins
tumento recepto per Hieronimum maior
notarium die tercio mensis septembris anni m.d.
decimi quibus iuribus etc. instituendis etc. po
nendis etc. ad habendum etc. iniungens etc.
prout melius etc. promittens etc. et tene
ri volo de evistione et de pasto minus fal
limenti fiat large evistro et pastum mi
nus fallimenti etc. una cum omnibus dam
nis etc. pro quibus etc. obligo etc. Actum
in villa secone etc.

Ts. Jacobus soler et Josephus mi
ra dicte ville habitus

Dicto die

Ego Abdon canto mercator ville seco
ne habitus de certa scientia etc. cum pnti
etc. facio constituo etc. procuratorem
meum certum etc. ita quod etc. vos Gaspa
rem canto filium Honufrij scriptore
ville de benilloba habitus absentem
etc. vt. ad nore meo et prome coram
quibusvis iudicibus tam ecclesiasticis
quam secularibus comparendum etc. et
ibi de iuribus meis causis et questioni
bus motis et de cetero movendis inter
me et una et alias quascunque perso
nas et altera partibus instandum et

partem legitimam faciendum fiatque ad
litteras large cum posse substituendi etc et
generaliter etc promittens etc obligans etc
actum in villa seconae etc
Ts qui supra

Die sexto dictorum
mensis et anni

Ego Petrus monllor filius balthazaris
agricola villae Alcodij habitus de certa
scientia etc cum presenti etc vendo etc vobis Gra
bielli serra panniparatori ejusdem villae
habitus presenti etc et vestris quoddam trocum
terrae vineae situm et positum in termino
presentis villae in partita del barranch de cacho
confrontatum cum terra guillermi gue
raus cum terra Petri miralles et cum
dicto barranch de cacho que avalla de la
penya roja et cum terra Petri domenech. Hanc autem vendicionem
vobis facio cum onere solvendi Jacobo
margarit in vos utriusque dictori quoddam
censuale proprietatis xxxxj sol et an
nuae pensionis sexaginta octo solidorum et quatuor dec
anno quolibet solvendorum in mense
aprillis unica solucione et onere solven
di unam pensionem finitam in dicto cen
suali in mense aprillis nunc proxi
me lapsi presentisque anni et cum pasto quod te
aris et veniat ad onus vestrum proprium
solvere porratam usque in presentem diem

decursam taliter ut si vendicio in disto-
mense aprillis fuisset facta precio vt
terdecim ——— librarum undecim et octo de
quod quidem precium acumulatum cum
disto onere summam capit universalem
quinquaginta octo librarum dictis mo
vat. quas omnes etc. unde renuncio etc.
dans etc. de quibus etc. et quibus etc. institu
lens etc. ponens etc. ad habendum etc. ce
ceptis etc. nisi etc. pro ut melius etc. promit
tens etc. et teneri volo de evistione etc.
ita quod etc. fiat large evistio etc. una cum
omnibus damnis etc. super quibus etc. cre
datur etc. Renuncians etc. pro quibus etc.
obligo etc. Actum in villa Alcodij etc.
Ts. Joannes casa et Augustinus xi
meno dicte ville habitus. —

Distodie

fiat apoca de disto precio habito et recep
to hoc modo vt quod distus emptor retinet
apud se xxxxiiij s. xj d. viij racione
supradicti censualis et pensionis et de re
liqua quantitate debet facere quoddam
obligacionis instrum et quia etc. Renun
ciavit etc. Actum ut supra etc.
Ts. qui supra

Distodie

Ego Grabiel serra pannuparator ville
Alcodij habitus de certa scientia et cum
pati etc. confiteor et in veritate recog

nosco me debere vobis Petro monllor agri
cole filio balthazaris eiusdem ville habitis
pnti et et vris terdecim libras undecimque vij dec
reg vasc de precio cuiusdam troce i terre
vinee siti in termino pntis ville in parti
ta del barranch de cacho per vos mihi ven
diti instro recepto per notis in fium die pnti
paulo ante istud et quia et renuncio
et quam quantitatem vobis absque ali
quo interesse soluere promitto die sancti
Joannis mensis Junij anni nunc primo
venturi mill sexcentessimi duodecimi
omnibus dilacionibus et sub pena x
et ratto et insuper promitto et iuro et
quod non litigabo et neque impetrabo et sub
dicta pena et ratto et ad quorum et fiat
expria large cum fori submissione variacio
ne iudicij et cum renunciatione omnis
et cuiusuis appellacionis et per pactum
et pro quibus et obligo et astum in
villa Alcodij et.
Ss. predicti

Jcan.

Die nono dictorum
mensis et anni

Sit omnibus notum quod ego Grabiel de Puig
molto cuius villae Alcodij habitus scienter
et gratis confiteor et in veritate recognos
co vobis damiano perles et francisco
perles opidi de calp habitu absentibus
et vestris quod dedistis et soluistis mihi ego quam
vobis permanus Petri guardiola villae
de callosa habui et recepi voluntati meae
omnimodae realiter numerando trigin
ta quatuor libras et quinque solidos reg
valentes restantes et ad complementum
majoris quantitatis per vos mihi debi
tae de precio cujusdam mili et quia et
renuncio et pactum in villa Alcodij et
Ps. Josephus canceller presbiter et
Petrus michael capdevila miles
dictae villae habitus

Dicto die

Ego Josephus marti agricola villae Alco
dij habitus de certa scientia et cum pacti
et vendo et vobis ludovico Julia
pannuparatori ejusdem villae habitus pacti
et et vestris quandam domum meam fecam
sitam et positam in pacti villa Alco
dij in suburbio veteri confrontatam
cum domo gasparis sisternes presbiteri cum domo jo
annis llopis cum domo guillermi perez et cum domo
a tergo paschasij gisbert et cum vico del pastich

Hanc autem vendicionem vobis facio cum
introitibus et sic atque cum omnibus juribus
et de quibus et quibus et instituens
et ponens et ad habendum et exceptis
et nisi et prout melius et precio vel
quinquaginta librarum regalium quas omnes
et unde renuncio et dans et promittens
et et teneor et teneri volo vobis et vestris de
firmia et legali evictione et ita quod et una
cum omnibus damnis et pro quibus et
obligo et actum in villa Alcodij et
Ss. Josephus Jorda et nicholaus gis
bert filius theronimi dicte ville habitus

Dicto die

Ego ludovicus julia panniparator ville
Alcodij habitus de certa scientia et cum presenti
et confiteor et in veritate recognosco me
debere vobis Josepho marti agricole ejus
dem ville habitus presenti et et vestris quinqua
ginta libras regalium de precio cujus
dam domus per vos mihi vendite ins
trumento recepto per notarium infrascriptum
die presenti paulo ante istud et quia
et renuncio et quas quidem quinqua
ginta libras vobis solvere promit
to infra quinque annos primo venturos
et a die presenti in antea continue com
putandos vel decem libras anno quo
libet cum hoc pacto quod sit in facultate

mea q ferrendo vobis in quolibet tem
pore disti anni distas decem libras te
nearis eas recipere et firmare mihi
cancellacionem sive apocam de dicta
quantitate et interesse decurso et
interim racione frustuum sive lo
gerij promitto soluere interesse ad
racionem viginti denariorum pro
libra quod quidem interesse acumu
latum summam capit octuaginta
trium solidorum et quatuor dena
riorum primam incipiendo facere
solucionem die sancti michaellis men
sis septembris anni nunc primo ven
turi MDCXV et exacto et sic deinde
et ipso sitos etc sub pena xx rattoetc
insuper promitto et iuro etc quod non litti
gabo et neque impetrabo etc sub dicta pe
na etc rattoetc Ad quorum etc fiat
ex ria large cum fori submissione varia
cione iudicij et cum renunciatione om
nis et cuiusuis appellacionis etc per
pastum etc pro quibus etc obligo etc Ac
tum in villa Alcodij etc.
Ts. predicti

I. Die xv. dictorum
mensis et anni.

Ego beatrix perez filia natalis perez veor vri Infri Ma
thei torralba ville alcodij habitz de
certa scientia et cum pnti et facio cons
tituo et procuratorem meum certum
et ita quod et vos Matheum torralba vi
rum meum charissimum sartorem eiusdem ville
habitz pntem et vlz ad nore meo et pro
me petendum habendum recipiendum
et recuperandum a ludovico pang ville
de gorga omnem solidatam et raupas
quam mihi debet de toto tempore quod
in domo sua permansi et esteti in
seruitio suo et de hijsque habueritis
apocas et faciendum et si dicta so
lidata depositata fuerit in posse cuius
uis tabule sine curia a dicta tabula
sine curia leuandum et fideiussores
vt moris est dandum et eos indem
nes seruare promittendum et pro in
demnitate eorum bona mea obligan
dum et et de dictis leuamento obliga
cione et indemnitate quodcunque instrum
fieri faciendum in posse cuiusuis notarij
cum omnibus clis necessarijs
fiat quod ad litteras large cum posse substi

tuendi etc. Et generaliter etc. promittens etc.
obligans etc. Actum in villa Alcodij etc.
Ad. Gaspar miralles et andreas bote
lla dicte ville habitus.

Die xxvij Octobris
mensis et anni

Nos Genisius navarro principalis obliga
tus et barnaba tavernero fidancia loci
de muro comitatus cocentayne habitus
de certa scientia etc. cum presenti etc. am
bo simul etc. confitemur et in veritate
recognoscimus nos debere vobis francisco
ferrando requerio ville Alcodij habitus
presenti etc. et vestris ducentas quinquagin
ta dragmas beticas de tornes de una
barata de uns ayens ab un macho
vostre et quia etc. renunciamus etc.
quam quantitatem vobis solvere
promittimus die sancti Joannis men
sis Junij anni nunc primo venturi
in dcxij. Omnibus dilacionibus etc.
sub pena etc. et ratto etc. insuper pro
mittimus et juramus etc. quod non litigabi
mus etc. neque impetrabimus etc. sub dicta
pena etc. ratto etc. ad quorum etc. fiat
expria large cum fori submissione va
riacione judicij et cum renunciatione
omnis et cujusvis appellacionis etc.

per pastum et pro quibus et obligamus am
bo simul et renunciantes beneficijs et
et omni alij et actum in villa Alco
dij et.
Petrus torregrosa et gaspar canto
dicte ville habitus.

Die xxviij dictorum
mensis et anni

Ego Joannes lopez dierum minor pannipa
rator opidi de novelda habitus de certa
scientia et cum presenti et confiteor et in veri
tate recognosco me debere vobis Hieroni
mo gisbert civi ville Alcodij habitus presenti
et pro vestris quadraginta unam libras
quinque solidos et octo denarios regi
va hec de precio omnium per me a vobis
emptarum de quarum bonitate fuimus
et sumus contentus et quia et renuncio
et quam quantitatem vobis solvere
promitto die primo sancte quadrages
sime anni nunc primo venturi in illi

~~sexcentessimi duodecimi numbus delacio~~
~~nibus et sub pena xl et ratto et insuper~~
~~promitto et juro et quod non littigabo et neque~~
~~impetrabo et sub dicta pena et ratto et~~
~~ad quorum et fiat extra large cum fori sub~~
~~missione variatione judicij et cum renun~~
~~ciatione omnis et cujusvis appellacionis~~
~~et per pactum et pro quibus et obligo~~
~~et actum in villa Alcodij et.~~

~~Ts. Joannes espi et Joannes perez~~
~~et pa servis dicte ville habit.~~

p cant. Die decimo junij anno MDCXII Codit Thero
ni gisbert confessant esser pagat de la quantia
en la de suso dita oblo contenguda cancella
aquella a prima ejus linea et ita liter et ac
tum alcodij et presentibus protestibus petro
mira et Joanne ferrer dicte ville habit.

Die tercio mensis novembris
anno a nat. dni MDCXI

t c. cum pa. Ego Vincentius sempere filius ludovici
et alter ee heredibus ipsius una cum infris
Jacobo sempere et Joanne sempere civis
ville Alcodij habit de certa scientia
et cum presenti et facio constituo et pro
curatores meos certos et ita quod vos
dictos Jacobum sempere presbiterum
et Joannem sempere fratres meos ejus
dem ville habit absentes et ambos si
mul et ita quod primi occupantis negocium

potior non eestat sed per unum inceptum fuerit per alium terminari queat vel ad nomen meo et pro me aprehendendum et adipiscendum pocessionem realem actualem et personalem de trignita tafulles de terra ab unig fil de aygua sitis et positis in termino universitatis de muchamel in partita de benitia que nobis fuerunt venditę et transatę quasi bona Josephi mingot petri planelles Josephi alamany et Jacobi pastor in quadam epne per nos instata seu per patrem nrum contra ipsos per curiam instr. villę Alcodij iniciata die xxvj mensis aprillis anni mdcx et circa dictam pocessionem omnia ea faciendum quę ego facere possem personaliter si adessem et de dicta pocessione quodcunque instrum fieri faciendum in posse cuiusuis notis cum clis et solempnitatibus in similibus asuetis promittens etc. pro quibus etc. obligo etc. Actum in villa Alcodij etc. — Ts. vincentius ain et Josephus gibert dictę villę habitatores —

Ꝫ dijtodie Ꝫ

Sit omnibus notum quod nos xpistoforus mon
llor filius Andreę agricola villę Alco
dij habitus et una et Petrus monllor fi
lius Petri agricola eiusdem villę habitus
et alia partibus attendentes et consi
derantes internos fuisse facta compota
de quibusuis rebus internos usque in presentem
diem habitis et precipue dels diners
que dit xpol monllor agastat en los
vestirs me afetami pere monllor
pardo y cardenillo y dels diners a
cobrat de la part dels segalls vene
rema y los diners
hauia pagat per les cabres compra
de centonya fets los quals contes reste
yo dit pere monllor deutor a dit
xpol monllor huit lliures de cet
sous m.a v.a los quals esta concertat
que les te de cobrar en la primera
venda farem de les cabres tenim
companyia o del procehit de aque
lles y deo de certa scientia et cum
presenti et confitentes una pars nrum
alteri et altera alteri ad inuicem
et vicissim habuisse et recepisse opti
mum compotum et rationem inte
gramque solutionem de omnibus et

quibuscunq rebus et pecuniis usq in
presentem diem inter nos directe vel indi
recte habitis racione supradicta quam
absolvimus et definimus una pars nos
trum alteri et altera alteri ad in
nicem et vicissim ab omni vel actio
ne et facientes pactum ad inni
cem et imponentes et pro ut me
luis et incunis rei testimonium et
actum in villa Alcodij et —
Ps. Gaspar Julia et Vincentius
peres dicte ville habitis —

Dicto die

Nos Xpistoforus monllor filius Andree
ville Alcodij habitis e una et Petrus
monllor filius petri ejusdem ville
habitis e alia partibus de certa sci
entia et cum presenti et confitemur et
in veritate recognoscimus una pars
nrum alteri et altera alteri ad
innicem et vicissim presentibus quod inter
nos facimus et contrahimus capitula
sequentia sermone vernaculo e ea
rata et sunt que sequuntur —
Et primo es estat pactat entre nos al
tres dits contrahents que hayam de
juntar y ferjunta y companyia de

totes les cabres que cascu de nosaltres
tenim y tenir dita companyia entre
tant que voldrem y sera la voluntat
de cascu de nosaltres —

Ittem que lo dit Pere monllor haya
de guardar y guarde entre tant
que durara dita companyia dites
cabres que son entre els dos cent y
trenta y les que procehiran delles
sens soldada alguna

Ittem que en refayço del treball
de guardar dites cabres tantum lo
dit xpol monllor tinga oblo de donarli
de menyar y beure y netejarlo y hos
pedarlo y no mes

Ittem que totes les dites cabres y les
que procehiran delles hayen de ser
migeres tant desfent la dita compa
nyia com les que vendran y lo que
traura de aquelles tot haya de ser
miger —

Quibus quidem capitulis lectis publicatis
et intellectis nos dicte partes omnia et
singula in eis et quolibet eorum con
tenta concordata et stipulata pactata
et promissa laudantes et aproban
tes eisdemque expresse consentientes
facientes et firmantes Renuncianus om
ni exceptioni rei predicte sic non gesti

inhite et conuenti et doli etc promit
tentes vna pars nrum alteri et alte
ra alteri ad inuicem et vicissim fa
cere et complere sich et prout in pre
insertis capitulis et eorum singu
lis contenta et scripta sunt pro qui
bus etc obligamus vna pars nrum alte
ri et ir totum in villa Alcodij etc
rs predicti —

Die vij mensis nouembris
año a nat. dni MDCXJ

Ego Josephus molto agricola ville Al
codij habitus de certa scientia et cum
pnti etc facio constituo et procura
torem meum certum etc ita quod etc vos
michaellem vallsnotis eiusdem ville
habitus absentem etc vt ad nore meo
et pro me coram quibusuis iudicibus
tam ecclesiasticis quam secularibus com
parendum etc et ibi de iuribus meis cau
sis et questionibus executionibus motis
et de cetero mouendis inter me ee
vna et viduam genisij ain quo notis
et alias quasuis personas ex altera
partibus ~~[illegible]~~ instandum
et partem legitimam faciendum
fiat quam ad litteras large cum posse substitu
endi etc et generaliter etc promit
tens etc obligans etc Actum in

villa Alcodij etc.
Ss. michael valor et guillermus
perez dicte ville habitus —

Die x. mensis novembris anno
a nat. dni m de xj —

Ego vincentius sempere filius ludovi
ci filij jacobi civis ville Alcodij habitus
de certa scientia etc. cum pnti etc. ven
do concedo etc. vobis jacobo sempere
presbitero fratri meo ejusdem ville
habitus pnti etc. et vris terras et poces
siones sequentes. Et primo vendo vobis
quoddam olivetum francum et qui
tuum situm et positum in termino pre
sentis ville Alcodij in partita dicta
de Riquer quod erit octo jornalicis
parum plus vel minus confronta
tum cum terra ludovici moullor
semita in medio et cum terra do
mini loci de benafallim et cum
terra bernardi sempere et cum
terra vidue Anthonij guier et
cum terra josephi llopis et cum
terra vidue josephi merita cequia
in medio et cum terra laurentij
merita quam vendicionem dicti oli
veti vobis facio precio tercentarum

Quartus quinternus Protocolli mei Joannis ginernas de anno millesimo sexcentesimo undecimo

Septuaginta quinque librarum regiva hec. Item vendo vobis disto fratri meo quoddam troceum terre distum la foyeta de Pere mataix francum et quitium situm et positum in termino presentis ville in partita de cotes confrontatum cum tinere de Penella et cum horto gasparis sisterne presbiteri et cum terra Josephi marti et cum terra heredum xpisto fori verdu quam vendicionem vobis facio precio vel. Octuaginta librarum dictemo.te. Item vendo vobis disto fratri meo quoddam troceum terre francum et quitium situm et positum in termino presentis ville in partita del barranch de veola confrontatum cum terra heredum Andree mon llor cum terra cum terra Joannis ludovici margarit et cum disto torrente de veola quam vendicionem vobis facio precio vel. Septuaginta librarum dictemo.te. Item vendo vobis disto fratri meo quandam medietatem cuiusdam ruris per indiuisi franqui et quitij siti et positi in termino presentis ville in partita dista de la ombria del carrascal prop lo salt confrontati ~~cum alia medietate vra disti Jacobi sempere~~ et cum terra Joannis espi flumine medio cum terra Andree gisbert flumine medio cum terra andree girones cum terra Josephi valls

cum terra vidue Josephi blanquer cum roque
de enjouer cum terra Gasparis gisbert filij
gasparis—
quam vendicionem vobis facio precio ter
centarum et quinquaginta quinq libra
rum distemote. que quidem hereditates
et pocessiones mihi pertinuerunt publi
co particionis instro recepto per michaellem
valls notydie undecimo mensis
aprillis anni MDCXJ— Hanc autem
vendicionem distarum hereditatum et
pocessionum vobis facio cum ingressibus
et egressibus etc atque cum omnibus iuri
bus etc de quibus etc et quibus etc insti
tuens etc ponens etc ad habendum etc
receptis etc nisi etc pro ut melius etc
precijs in quolibet item designatis que
in universo acumulata summam capi
unt universalem Octingentarum octua
ginta librarum distemote quas omnes etc
unde renuncio etc dans etc promittens
etc et teneor et teneri volo vobis et vris
de firma et legali euistione etc ita quod
etc una cum omnibus damnis etc pro
quibus etc obligo etc Actum in villa
Alcodij etc—
Ss. franciscus Clopis tonsor et
Raphael nadal dicte ville habitus

Dicto die

fiat apoca de dictis octingentis octua
ginta libris distemote precio supra
distarum hereditatum et pocessionum

per dictum venditorem habitis et recep
tis a dicto emptore sue omnimode volun
tati realiter numerando et quia etc
renunciavit etc Actum Alcodij etc
ut qui supra

Eodem die

Ego Vincentius sempere filius ~~Jacobi~~ Ludovici
filij Jacobi civis ville Alcodij habitis
de certa scientia etc cum pnti etc ven
do etc vobis Jacobo sempere presbite
ro fratri meo ejusdem ville habitis
pnti etc et vris censualia que sequuntur
et primo omnes illos quadringentos
seesolidos et quatuor denarios reg
valle censuales anno quolibet sol
vendos die sancti michaellis mensis
septembris unica solucione et qui
per Elisabethem rodrigues viduam
Jacobi steve Josephum steve et
~~alios~~ Grabiellem steve Guillermum
steve et Elisabeth rico ville castille conjuges fue
runt venditi et originaliter carri
cati Ludovico sempere patri nro
precio ducentarum et viginti libra
rum justro recepto per lucam Joan
notis die vicessimo secundo mensis
septembris anni millesimi quingentes
simi nonagessimi septi. Postea ultimo

disti ludouici sempere testamento ~~perti~~
recepto per xpoforum aiij notj die pri
mo mensis maij anni millesimi seecen
tessimi pertinuit nobis Jacobo sem
pere presbitero Joanni sempere et
vincentio sempere vti heredibus ip
sius. Denique vero instro particionis re
cepto per michaellem valls notj die
vndecimo aprillis nunc proeuue
lapsi presentis anni pertinuit mihi quod
censuale vna cum pensionibus debitis
et porrata decursa vobis transporto
et cum juribus cujusuis executionis.
Precio vt. ducentarum et viginti librarum
dist. mo.te —
Item omnes illos centum seeaginta
seesolidos et octo denarios dist. mo.te
censuales anno quolibet soluendos die
septimo Januarij vnica solucione
et qui per Grabiellem steue filium
Jacobi et eius veorem ville castalle
fuerunt venditi et carricati ludoui
co sempere patri nro precio centum
librarum instro recepto per lucam
Joan notj die septimo Januarij anni
mdc secundi. Postea vltimo disti patris
nri testamento recepto per xpistoforum
aiij notj die primo maij anni mdc
pertinuit vobis disto Jacobo sempere
et Joanni sempere et mihi disto vin
centio sempere vti heredibus ipsius

denique vero instro particionis recepto per
michaellem valls notarius die undecimo
aprillis nunc proxime lapsi presentis
anni pertinuit mihi quod censuale una
cum pensionibus debitis et porrata de
cursa vobis transporto et cum iuribus
cuiusuis executionis precio centum libra
rum dicte monete —
Item omnes illos quinquaginta solidos
dicte monete cens. anno quolibet soluendos
die duodecimo iunij vnica solucione et
qui per iacobum moya ville operarium
dicte ville Alcodij fuerunt venditi et
carricati ludouico sempere patri nro
precio triginta librarum instro recepto
per genizium ani notarius die xij. iunij anni
mdlcccvij. Postea vltimo dicti patris
nri testamento recepto per xpistoforum
ani notarius die primo maij anni mdc.
pertinuit vobis dicto iacobo sempere
et ioanni sempere et mihi dicto vincen
tio sempere vti heredibus ipsius. De
nique vero instro particionis recepto per
michaellem valls notarius die undecimo
aprillis nunc proxime lapsi presentis an
ni pertinuit mihi quod censuale
vna cum pensionibus debitis et por
rata decursa vobis transporto pre
cio triginta librarum dicte monete —
Item omnes illos septuaginta tres soli
dos et quatuor denarios dicte monete cens.

anno quolibet soluendos die septimo sep
tembris vnica solucione Et qui per Ja
cobum reig et ejus veorem ville Alco
dij fuerunt venditi et carricati lu
donico sempere patri nro precio =
quadraginta quatuor librarum instro
recepto per Petrum Pellicer notis die
septimo septembris anni. MDCIIII =
Postea vltimo disti patris nri testamen
to recepto per xpistoforum aij notis
die primo maij anni MDC. pertinuit
nobis Jacobo sempere Joanni sempe
re et vnicentio sempere vti heredi
bus ipsius. denique vero instro particio
nis recepto per michaellem valls notis
die xj. aprillis nunc proxime lapsi
presentis anni pertinuit mihi disto vni
centio sempere quod censuale vna
cum pensionibus debitis et porrata
decursa vobis transporto precio dic
tarum quadraginta quatuor librarum
dictemote —
Item omnes illos centum sexaginta sex
solidos et octo denarios dictemote cens.
anno quolibet soluendos die xxij septem
bris vnica solucione Et qui per Josephum
marti et ejus veorem ville Alcodij
fuerunt venditi et carricati disto ludo
nico sempere patri nro precio cen
tum librarum instro recepto per
Petrum pellicer notis die xxij nouem

bris anni MDC quarti Postea vltimo
disti patris nri testamento recepto per xpis
toforum aiz notis die primo maij anni
MDC. pertinuit nobis Jacobo sempere
Joanni sempere et vincentio sempere
vti heredibus ipsius. deniq vero instro
particionis recepto per michaellem valls
notis die xj. aprillis nunc proxime lap
si pntis anni pertinuit mihi disto vin
centio sempere quod censuale vna cum
pensionibus debitis et porrata decursa
vobis transporto et cum iuribus cuiusuis
executionis Precio centum librarum
distemote —

Item omnes illos centum sexaginta sex
solidos et octo denarios distemote cens anno
quolibet soluendos die sexto marcij vni
ca solucione Et qui per damianum valor
et xpistoforum valor gasparem torregros
sa et eius veores ville Alcodij fuerunt
venditi et carricati disto ludouico sempere
patri nro precio centum librarum
instro recepto per petrum pellicer notis
die sexto marcij anni MDC. Postea
vero vltimo disti patris nri testamento
recepto per xpistoforum aiz notis die pri
mo maij anni MDC pertinuit mihi
et vobis Jacobo sempere et Joanni sem
pere vti heredibus ipsius. deniq vero.
instro particionis recepto per michael

Item valls notarius die xj. aprillis anni
presentis pertinuit mihi dicto vincen
tio sempere quod censuale vna cum
pensionibus debitis et porrata de
cursa vobis transporto precio cen
tum librarum dictemonete.
Item omnes illos sexaginta sex soli
dos et octo denarios dictemonete censuales
anno quolibet soluendos die xviij
septembris vnica solucione et qui per
~~damianum valor~~ Estephanum ferrer
et eius vxorem villae Alcodij fuerunt
venditi et carricati dicto Ludouico sem
pere patri nostro precio quadraginta
librarum instrumento recepto per xpistofo
rum aij notarius die xviij septembris anni
mdlxxxx. Postea vltimo dicti patris
nostri testamento per eiusdem notarius recep
to die primo maij anni iude per
tinuit nobis dictis vincentio sempere
Jacobo sempere et Joanni sempere
vti heredibus ipsius. Denique vero instrumento
particionis recepto per michaellem
valls notarius die xj. aprillis presentis anni
pertinuit mihi dicto vincentio sem
pere quod censuale vna cum pensio
nibus debitis et porrata decursa
vobis transporto precio quadragin
ta librarum dictemonete
Item omnes illos octuaginta tres soli
dos et quatuor denarios dictemonete cens.
anno quolibet soluendos die xviij. sep
tembris vnica solucione et qui per

Cuisiam torregrosa viduam Augustini
monllor et vincentium monllor ejus
filium ville Alcodij fuerunt venditi
et carricati disto ludovico sempere
patri nro precio quinquaginta librarum
instro recepto per vincentium Clido notarium
die xviij. septembris anni MDLXXXXVIJ.
Postea ultimo disti patris nri testamento
recepto per xpistoforum aiz notarium die pri
mo maij anni MDC. Pertinuit mihi
disto vincentio sempere jacobo sempere
et joanni sempere uti heredibus ipsius
denique vero instro particionis recepto per
michaellem valls notarium die xj. aprillis
anni pntis pertinuit mihi disto vincen
tio sempere quod censuale una cum
pensionibus debitis et porrata decur
sa vobis transporto precio quinqua
ginta librarum dist. mote.
Item omnes illos ostuaginta tres solidos
et quatuor denarios dist. mote. cens. anno
quolibet soluendos die decimo septem
bris unica solucione et qui per gra
biellem esteve et josephum esteve fratres
ville castalle fuerunt venditi et carri
cati disto ludovico sempere patri nro
precio quinquaginta librarum instro re
cepto per gasparem rico notarium die x.
septembris anni MDLXXXXIIJ. Postea ul
timo disti patris nri testamento per dic
tum xpistoforum aiz notarium recepto die
primo maij anni MDC. pertinuit

mihi et Jacobo sempere et Joanni sempe
re vti heredibus ipsius. deniq vero justro
particionis recepto per michaellem
vallsnot die. xj. aprillis anni pntis per
tinuit mihi dicto vincentio sempere quod
censuale vna cum pensionibus debitis
et porrata decursa vobis transporto pre
cio quinquaginta librarum dictemote.

Item omnes illos quinquaginta solidos
dictemote cens. anno quolibet solven
dos die xxx. nouembris vnica solucio
ne et qui per Joannem bastan san
cium bastan fratres ville de ouil et
dictus Joannes bastan vti procurator Jo
anne para veoris sue prout de dicto pro
curatione constat justris in dicto charricamenti
justro chalandariatis fuerunt vendi
ti et carricati michaelli Joanni va
ello precio triginta librarum justro
recepto per Andream marchnot
die xxx. nouembris anni MDLij
Postea vltimo dicti michaellis Joannis va
ello testamento recepto per
not die mensis anni
pertinuit michaelli Joan
ni vaello filio suo. Postea paccamen
ti justro recepto per Andream march
not die xvj. februarij anni MDLxiij
firmato per dictum vaello pertinuit
vrsole margalit. Postea vltimo dicte

ut sole margarit testamento recepto per
ludovicum Joannem mico notarius die duode
cimo Junij anni MDLXXXIIJ pertinuit
francisco margarit. Postea distus mar
galit instro recepto per vincentium lido
notarius die XX. aprillis anni MDLXXXIIJ
vendidit distum censuale ludovico sem
pere patri nro. Postea ultimo disti pa
tris nri testamento per xpisto forumain
notarius recepto die primo maij anni
MDC. pertinuit mihi et vobis et
Joanni sempere uti heredibus ipsius
denique vero instro particionis recepto
per michaellem vallenotarius die XJ. april
lis anni pntis pertinuit mihi disto
vincentio sempere quod censuale una
cum pensionibus debitis et porrata de
cursa vobis transporto precio trigin
ta librarum dite mote

Item omnes illos triginta sex solidos
et octo denarios dite mote cens anno quoli
bet solvendos die nono septembris uni
ca solucione et qui per bartholomeum
de mira et Genisium mira, ville castalle et michaelem
llobregat, ville biar et eius veores fuerunt ven
diti et carricati Joanni aranda pres
bitero precio viginti librarum instro
recepto per Joannem bellot notarius die
nono septembris anni MDXXXVJ. Pos
tea ultimo testamento disti Joannis
aranda ~~pertinuit~~ recepto per dictum

bellot die primo marcij anni MDxxxviij
pertinuit gaspari aranda. Postea dictus
gaspar aranda vendidit dictum censuale
Joanne aranda Justro recepto per dic
tum bellot die xxiij julij anni MDxxxx°
nono. Postea cum testamento recepto per
vincentium sisternes notarij die xxv. febru
arij anni MDlxxxxviij dictum censuale
pertinuit gaspari gueran filio suo. Postea
dictus gaspar gueran vendidit dictum
censuale Joanni espinos filio ludovici
Justro recepto per Joannem ain notarij
die xxj. maij anni MDlxxj. Postea
vltimo dicti Joannis espinos testamento
recepto per Josephum Joannem alca
mora notarij die xiiij maij anni MDlxxvij.
pertinuit ludovico espinos. Postea
ludovicus espinos vendidit dictum cens.
Elisabethi moullor viduae cosmae ain
Justro recepto per xpistoforum ain die
xxvj augusti anni MDlxxxv. deinde
dicta Elisabeth moullor vendidit dictum
censuale ludovico sempere patri mo-
Postea vltimo dicti patris nri testamento
recepto per dictum xpistoforum ain die
primo maij anni MDC pertinuit mihi
et vobis et Joanni sempere vti heredi
bus ipsius. deinde vero Justro particio
nis recepto per michaellem valls die
xj. aprillis anni pntis pertinuit mihi
dicto vincentio sempere: quod censuale

mi mdxxxvij
. Postea dictus
dictum censuale
recepto per die
anni mdxxxx
ento recepto per
die xxv febru
ictum censuale
filio suo. Postea
didit dictum
filio ludovici
emary not(ario)
rey. Postea
os testamento
amnemalca
anni mdlxxvj
nios. Postea
lit dictum cens.
cosmeairs
rumairs die
ccev. deinde
vendidit dictum
re patri meo
is nri testamento
formmairs die
. Pertinuit mihi
ere dicti heredi
nstro particio
lem valls die
pertinuit mihi
quod censuale

vinacium pensionibus debitis et porrata
decursa vobis transporto precio dictarum
viginti librarum dicte mo(nete).
Item omnes illos centum quinquaginta soli
dos dicte mo(nete) cens(ales) anno quolibet solvendos
die xv. septembris vnica solucione & tam per
Stephanum anella et eius vxorem ville Al
cody fuerunt venditi et carricati luise perez
vidue dominici asensi precio centum librarum
instro recepto per honoratum joannem bo
li not(ario) die xxvij augusti anni mdlxvj
p(er)tantum ad vsufructum & quantum ad
proprietatem post mortem dicte luise perez
pertinuit joanni asensi et jacobo asensi
prout constat cum dicto carricamenti ins
trumento. Postea cum vltimo dicti jo
annis asensi testamento per vincentium
sisternes not(ario) recepto die. xiij. maij anni
mdleee. pertinuit dicto jacobo asensi. Pos
tea pertinuit beatrici jorda vti tutrici
et curatrici filiorum et heredum dicti
jacobi asensi prout de dictis tutella
cura et herencia constat vltimo dicti
jacobi asensi testamento recepto per
vincentium sisternes not(ario) ~~die nono~~ die
nono augusti anni mdleee. Postea
cum vltimo testamento dicte beatricis
jorda recepto per dictum sisternes not(ario)
die xx. febroarij anni mdleeej per
tinuit vincentie asensi. Postea parca
menti instro firmato per dictam vincen

centam a sensi recepto per matheum guime
ra not. die xxx. augusti anni MDLXXXV
pertinuit gaspari torregrosa viro suo
postea dictus torregrosa vendidit dictum
censuale dicto ludovico sempere patri
nro instro per xpistoforum aiz not. die xvij.
augusti anni MDLXXXVIJ. postea ultimo
dicti patris nri testamento recepto per xpisto
forum aiz not. die primo maij anni MDC
pertinuit mihi et vobis et joanni sempe
re uti heredibus ipsius. deniq vero instro
particionis recepto per michaellem valls
die xj. aprillis anni presentis pertinuit
mihi dicto vincentio sempere quod censua
le una cum pensionibus debitis et porrata
decursa vobis transporto precio dictarum
centum librarum dicte mote —
Item omnes illos quadringentos solidos dicte
mote cens. anno quolibet solvendos die quar
to januarij unica solucione et qui per
petrum gasparem castello dominum loci
de benafallim et alios fuerunt venditi
et carricati ludovico arcayna pre
cio ducentarum quadraginta librarum
instro recepto per Honufrium canto not.
die quarto januarij anni MDCVJ. =
postea vero dictus ludovicus arcayna
vendidit dictum censuale ludovico
sempere patri nro instro recepto
per dictum canto not. die nono decem
bris anni MDCVJ. postea ultimo dicti

patris nri testamento recepto per xpistofo
rum aij die primo maij anni MDC
pertinuit mihi et vobis et Joanni sem
pere vti heredibus ipsius. Deinq vero
instro particionis recepto per michael
lem valls notarii die xj. aprillis pntis anni
pertinuit mihi dicto vincentio sempe
re quod censuale vna cum pensionibus
debitis et porrata decursa vobis trans
porto precio dictarum ducentarum
quadraginta librarum dicte mote.
Item omnes illos centum sexdecim soli
dos et octo denarios dicte mote cens. anno
quolibet soluendos die sexto septembris
vnica solucione et qui per Anziam
vilaplana et alios fuerunt venditi et
carricati melchiori lloret precio sex
tuaginta librarum instro recepto per
vincentium sisternes notarii die sexto sep
tembris anni MDLXXIIIJ. Postea vero
dictus lloret vendidit dictum censuale
Andree molla notarii instro recepto per
genisium aij notarii die nono maij anni
MDLXXXXVJ. Postea dictus Andreas
molla et eius vxor vendidit dictum
censuale dicto ludouico sempere patri
nro instro recepto per semet ipsum
die xj. Januarij anni pntis MDCXJ. Pos
tea vltimo dicti patris nri testamento
per xpistoforum aij recepto die primo
maij anni MDC pertinuit mihi et

vobis et Joanni sempere vti heredibus
ipsius denique instro particionis recepto
per michaellem valls die xj. aprillis
nunc proxime lapsi pertinuit mihi
disto vincentio sempere quod cens. vna
cum pensionibus debitis et porrata
decursa vobis transporto precio septua
ginta librarum dstemo.te

Item omnes illos ducentos triginta tres
t.c. cum pne solidos et quatuor denarios dstemo.te cens.
anno quolibet soluendos die primo Au
gusti vnica solucione et qui per grabiel
lem quorra, vincentium quorra et eius veorem et Joannem
sans ville penaguile fuerunt venditi
et carricati Joanni blasco precio cen
tum quadraginta librarum instro recep
to per Joannem torrosella not. die xx.
octobris anni MDLeeeeij. Postea die
tus blasco vendidit distum censuale
disto ludouico sempere patri nro instro
recepto per vincentium llido not. die
xij. Januarij anni MDC. Postea vl
timo disti patris nri testamento recep
to per xpistoforum aiij not. die primo
maij anni MDC. pertinuit mihi et
vobis et Joanni sempere vti heredibus
ipsius denique vero instro particionis
recepto per michaellem valls die xj.
aprillis proxime lapsi pertinuit mihi
disto vincentio sempere quod cens. vna
cum pensionibus debitis et porrata

decursa vobis transporto precio distarum
centum quadraginta librarum dist. mo.te
Item omnes illos ostuaginta solidos dist.
mo.te cens. anno quolibet soluendos die xiiij
Junij vnica solucione et qui per Joannem
moya et alios ville Alcodij fuerunt ven
diti et carricati Josephe Lloret vidue
francisci morant precio quadraginta
osto librarum instro recepto per gaspa
rem canto not. die xiij. Junij anni M.D.
ostuagessimi secundi. Postea

Postea distus xpistoforus reig vendidit
distum cens. disto ludouico sempere pa
tri nro instro recepto per not. infra
scriptum die xij. septembris anni
M.D.C.V. Postea vltimo disti patris nri
testamento recepto per xpistoforum
aiz die primo maij anni M.D.C. Per
tinuit mihi vobis et Joanni sempere
denig. instro particionis recepto per
michaellem valls not. die xj. aprillis

munch proxime lapsi pertinuit mihi
disto vincentio sempere quod censuale
vna cum pensionibus debitis et porra
ta decursa vobis transporto precio dic
tarum quadraginta osto librarum
dstemot.

4. c. cum pue. Ittem omnes illos ostuaginta tres solidos
et quatuor denarios dstemot. cens. anno
quolibet soluendos die xj. ostobris vni
ca solucione et qui per gasparem
paya et eius veorem fuerunt ven
diti et carricati dnie vilaplana
precio quinquaginta librarum instro
recepto per xpisto forum aiz die xj. osto
bris anni MDLXXXVIIJ. Postea vlti
mo disti vilaplana testamento recepto
per genisium aiz notarij die XXV. augusti
anni MDLXXXX ostaui pertinuit dnie
vilaplana et michaelli vilaplana
filijs suis. Postea instro recognicionis
recepto per distum aiz notarij die XIIJ
januarij anni MDC primi pertinuit
serdane vilaplana vidue petri espi
Postea vltimo dste serdane vilaplana
testamento recepto per Honufrium
canto die XXIIJ. julij anni MDCVJ
pertinuit yolanti espi et josephe espi eius
filiabus. Postea instro particionis recepto
per distum canto notarij die XVJ. maij MDC
noui pertinuit yolanti espi. Postea
instro per distum canto notarij recepto die
primo decembris anni MDCVIIJ perti

nuit dicto ludovico sempere patri nro
Postea ultimo dicti patris nri testamento
recepto per xpistoforum maij die primo maij
anni MDC. pertinuit mihi et vobis
et Joanni sempere uti heredibus ipsius
denique instro particionis recepto per mi
chaellem valls notarium die xj. aprillis pro
xime lapsi pertinuit mihi dicto vincen
tio sempere quod censuale una cum pen
sionibus debitis et porrata decursa
vobis transporto precio dictarum quin
quaginta librarum dictemote —
Item omnes illos sexaginta solidos dictemote
censuales anno quolibet solvendos die XXX.
novembris unica solucione et qui per An
gelam cortes viduam petri espi villae seco
nae fuerunt venditi et carricati Josephe
miralles tutrici et curatrici Josephi Jo
annis bodi filij sui precio triginta sex
librarum instro recepto per Joannem
baptistam aracil die XXX. novembris
anni MDLXXX. Postea Josephus Joannes
bodi instro recepto per semet ipsum
die tercio septembris anni MDCVIIJ. ven
didit dictum censuale dicto ludovico sem
pere patri nro. Postea ultimo dicti patris
nri testamento recepto per xpistoforum maij
notarium die primo maij anni MDC. perti
nuit mihi et vobis et Joanni sempe
re uti heredibus ipsius denique instro
particionis recepto per michaellem valls

die xj. aprillis proxime lapsi pertinuit
mihi dicto vincentio sempere quodcens.
vnacum pensionibus debitis et porrata
decursa vobis transporto precio triginta
sex librarum dicte mo.te
Item omnes illos seecentos sexagintasee
solidos et octo denarios partem illorum
mille quingentorum octuaginta trium
solidorum et quatuor denariorum cens
anno quolibet soluendorum die tercio
aprillis vnica solucione et qui per
xpistoforum reig et eius veorem fuerunt
venditi et carricati michaelli reig
precio nongentarum et quinquagin
ta librarum instro recepto per An
dream Joannem mayor die tercio
aprillis anni MDLeeeVj. Postea dic
tus michael reig vendidit dictum cens.
dicto ludouico sempere patri nro instro
recepto per vincentium lido die xxviij
octobris anni MDLeeeeV. Postea vlti
mo dicti patris nri testamento recepto
per xpoforum aij die primo maij anni
MDC. pertinuit mihi et vobis. Et
Joanni sempere vti heredibus ipsius
denique vero instro particionis recepto
per michaellem valls die xj. aprillis
anni pntis pertinuit mihi quodcens.
vnacum pensionibus debitis et porra
ta decursa vobis transporto precio

quadringentarum librarum dicte mo
nete —
Item omnes illos centum sexdecim soli
dos et octo denarios dicte monete cens. anno
quolibet soluendos die xxj. octobris uni
ca solucione et qui per Andream bote
lla et alios fuerunt venditi et carri
cati serdane vilaplana vidue petri espi
precio septuagnita librarum iustro recep
to per xpistoforum ain die xxj. octobris anni
mdlcccb. Postea vltimo dicte serdane
vilaplana testamento recepto per thomas
frium canto notis die xxiij. julij anni mdc.
septimi pertinuit yolanti espi et josephe
espi. Postea particionis iustro recepto
per dictum canto notis die xvij. maij dicti
anni mdcviij. pertinuit yolanti espi
veori gasparis bonanat. Postea dicta
yolans espi et gaspar bonanat vir suus
vendiderunt dictum cens. ludouico sem
pere patri nro iustro per dictum canto
recepto die primo decembris anni mdc.
octaui. Postea vltimo dicti patris nri
testamento recepto per xpistoforum ain
die primo maij anni mdc. pertinuit
mihi et vobis et Joanni sempere vti he
redibus ipsius. Deniq particionis iustro
recepto per michaellem valls die xj.
aprillis pntis anni pertinuit mihi
dicto vincentio sempere quod censuale

vna cum pensionibus debitis et porra
ta decursa vobis transporto precio sep
tuaginta librarum dicte mote.
Item omnes illos quinquaginta sex soli
dos et octo denarios dicte mote partem illo
rum centum septuaginta sex solidorum
et octo denariorum cens. anno quolibet
soluendorum die secundo ianuarij vnica
solucione et qui per Homfrium iuorra
et eius veorem fuerunt venditi et carrica
ti Andree morant precio centum libra
rum instro recepto per Abdonem ver
du notarius die secundo ianuarij anni MDCj.
Postea instro recepto per vincentium lido
notarius die xj. februarij anni MDC quinti
pertinuit dicto ludouico sempere patri nro
Postea vltimo dicti patris nri testamento
recepto per xpisto forum ain die primo
maij anni MDC pertinuit mihi et
vobis et Joanni sempere vti heredibus
ipsius denique instro particionis recepto
per michaellem valls die xj. aprillis
anni pntis pertinuit mihi dicto vin
centio sempere quod censuale vna
cum pensionibus debitis et porrata
decursa vobis transporto precio
triginta quatuor librarum dicte
mote.
Item omnes illos octuaginta tres solidos
et quatuor denarios dicte mote cens

anno quolibet soluendos die primo Ja
nuarij vnica solucione Et qui per da
mianum barcelo cosmam barcelo et
alios fuerunt venditi et carricati mi
chaelli mayor notarij precio quinquaginta
librarum instro recepto per Andream Joan
nem mayor notarij die xxvij. februarij anni
MDLXXVI. Postea instro recepto per dictum ma
yor notarij die xxx. marcij anni MDLXXVI. dic
tus michael mayor et benedictus mayor suus
procurator vendiderunt dictum censuale
Joanni Llido presbitero. Postea vltimo dicti
Joannis Llido testamento recepto per
notarij die mensis
anni pertinuit Ludouico Llido Postea ins
trumento recepto per xpistoforum aij notarij
die vnij. Januarij anni MDLXXXIIII perti
nuit dicto ludouico sempere patri nro Pos
tea vltimo dicti patris nri testamento per
dictum aij notarij recepto die primo Maij
anni MDC. pertinuit mihi et vobis
et Joanni sempere vti heredibus ipsius
denique particionis instro recepto per mi
chaellem valls die xj. aprillis presentis
anni pertinuit mihi dicto vincentio
sempere quod censuale vna cum pen
sionibus debitis et porrata decursa
vobis transporto precio dictarum quin
quaginta librarum dicte mote.
Item omnes illos centum sexaginta sex

solidos et osto denarios dicte mote cens. anno
quolibet soluendos die xxxj. augusti vni
ca solutione et qui per Jacobum torregros
sa franciscum torregrosa et alios fue
runt venditi et carricati gasparigisbert
precio centum librarum instro recep
to per vincentium sisternes notidie
xxvj. januarij anni MDLXXX. Postea
dictus gaspar gisbert vendidit dictum
censuale dicto ludouico sempere patri
nro. ~~Postea~~ instro recepto per petrum
pellicer die x. octobris anni MDLXXXIJ.
Postea vltimo dicti patris nri testamento
recepto per xpistoforum ain die primo maij
anni MDC. pertinuit mihi et vobis et
Joanni sempere vti heredibus ipsius. denique
instro particionis recepto per michaellem
valls die xj. aprillis pntis anni pertinu
it mihi dicto vincentio sempere quod
censuale vna cum pensionibus debitis
et porrata decursa vobis transporto
precio centum librarum dicte mote.
Jttem omnes illos centum solidos dicte mote
cens. anno quolibet soluendos die quinto
marcij vnica solucione et qui per Joan
nem espinos et alios fuerunt venditi et
carricati michaelli valls ciui precio se
ea quinta librarum instro recepto per
geniscium ain notidie quinto marcij anni
MDLXXJ. Postea petrus valls margari
ta gueran vidua dicti michaellis valls

michael valls et franciscus valls certis
nominibus vendiderunt ditum censuale
dito ludovico sempere patrinro ynstro
recepto per ditum michaellem valls
die quarto octobris anni MDLCCCCVIII
Postea vltimo diti patris nri testamen
to recepto per xpistoforum ain die primo
maij anni MDC pertinuit mihi et vobis
et Joanni sempere vti heredibus ypsius
denique ynstro particionis recepto per mi
chaellem valls die xj. aprillis pntis
anni pertinuit mihi dito vincentio sem
pere quod cens. vna cum pensionibus
debitis et porrata decursa vobis trans
porto precio sexaginta librarum
dite mote —
Item omnes ylos centum nonaginta
quinque solidos cens. anno quolibet soluen
dos die primo decembris vnica solucione
et qui per ludovicum yorda et alios
fuerunt venditi et carricati Angele
valor domicelle precio centum et tri
ginta librarum ynstro recepto per Ho
noratum Joannem bodi notarie pri
mo decembris anni MDLCIII. Postea
pertinuit Onufrio valor virtute cuiusdam
sentencie pronise per ynsticiam ville
Alcodij Registrate ~~in manibus~~ in secta
~~requisitionum~~ literarum sue curie die xxiij
augusti anni MDLCIII Postea

Honufrius vilar suo vltimo testamento re
cepto per franciscum candela not. die ter
cio augusti anni MDLCV. fecit heredem
Honufriam vilar filiam suam. Postea
instro recepto per martinum Joannem
barcelo not. die XXI. maij anni MDLCCC
secundi pertinuit Joanni baptiste
imperial. Postea dictus imperial ven
didit dictum censuale honufrio barbera
instro recepto per Honufrium Joannem
vrgelles die nono junij anni MDLCCC
tercij. nechnon cum alio instro per dic
tum vrgelles recepto die XVII octobris
anni predicti Joannes osca vti procu
rator Elisabethis honorate mediano
veoris dicti imperial firmavit in
dicta vendicione nechnon cum
instro recepto per michaellem Jo
annem asensio not. die XI. februarij
anni MDLCCCCVIII. dicta honufria
vilar laudavit et aprobavit vendicio
nem factam de dicto censuali per ejus
virum dicto Honufrio barbera. Postea
donacionis instro recepto per beren
garium andreu not. die XVIII. junij
anni MDLCCCCIII pertinuit petro bal
thazari barbera j. v. d. Postea dictus
barbera vendidit dictum censuale
ludovico sempere patri nro instro

per Jacobum baptistam berthomeunot
vall. die xiiij. ostobris anni MDC. quinti
Postea vltimo dicti patris nri testamento
recepto per xpistoforum ait die primo
maij anni MDC. pertinuit mihi et
vobis et Joanni sempere vti heredibus
ipsius. denique instro particionis recep
to per michaellem valls die xj. aprillis
pntis anni pertinuit mihi dicto vin
centio sempere quod censuale vna cum
pensionibus debitis et porrata decursa
vobis transporto precio centum tri
ginta librarum dicte mote. Hanc au
tem vendicionem dictorum censualium
vobis facio cum juribus cujusque executio
nis virtute cujusuis ipsorum instate
et cum pensionibus in ipsis debitis et
porratis decursis ~~atque cum omnibus~~
~~juribus etc~~ precijs in quolibet ittem
pntis vendicionis designatis que in
vniuerso accumulata summam eficiunt
vniuersalem duarum mille centum et
triginta duarum librarum dicte mote. quas omnes
etc. vnde renuncio etc. danset atque cum
omnibus juribus etc. quibus etc. qui
tituhensetc. ad habendum etc. exceptis
etc. nisi etc. injungensetc. pro vt me

Cuis etc promittens etc et teneor et tene
ri volo de euistione etc ytaq etc fiat
large euistio et de posto minus fallimen
ti distorum censualium ytaq etc fiat
large postum minus fallimenti etc una
cum omnibus damnis etc pro quibus etc
obligo etc Actum in villa Alcodij etc.
Ps. franciscus Clopis tonsor et
Raphael nadal diste ville habitis

Ij Dis todie Ij

fiat apoca de distis duo mille centum et
triginta duobus libris diste mote vale pre
cio supradictorum censualium per dic
tum venditorem habitis et receptis a dicto
emptore sue omnimode voluntati rea
liter numerando et quia etc renuncia
uit etc Actum Alcodij etc.
Ps. predicti

Die X mensis nouembris anno
a nat. dni MDC undecimo

Nos Hieronimus perez agricola ville
Sexone habitis ex una et Petrus moullor
panni parator ville Alcodij habitis
parte ex altera. attendentes et consi
derantes que a instancia dedit pere
moullor se insta ego per la cort de
la cut vila de alcoy et in iuris sub
sidium ala de sexona en chalan

dari de deu de febrer de lany mdcx.
per raho de vn censal de proprietat
de docentes quaranta lliures y de
annua pensio de quatrecents sous
vers e contra lo dit Hieroni perez y
Honorat Joan bernabeu carregat dit
censal per dit Hieroni perez de
preu de certes heretats en lo terme
de Sexona partida de bugaya en la
qual ex.o se aposat rahons per part
del dit Hieroni perez pretenent
que la ex.o seria nulle per proce
hir lo censal de preu de dites heretat
de bugaya venudes per cort a exe
cutio nulle feta ab persona y llegiti
ma y tambe per hauerse descu
bert en dita heretat altres censals
que al temps de la compra no li
manifestaren y altres pretensions
en dites rahons contengudes als
quals se refir per la qual raho per
interuentio de bons persones desi
yosos de lleuarnos de inquietut y plet
considerant los dits pleyts portar
ensi molts y excecius gastos destorts
e inquietuts es estat trostat y con
fertat entre nosaltres dites parts

que yo dit pere monllor haya de re
vinciar la dita ecc.o de la primera
linea fins a la darrera en respeste
de dit Hieroni perez y en respeste
de dit honorat Joan berna beu que
reste en sa força y valor perraho
de la entitat y que me haya de
contentar y tenir per satisfet y
pagat de totes les anyades y rosech
finides fins lo dia de sent miquel
propassat del pnt any mdcxj
ab catorze lliures que lo dit Hie
roni perez me done çoes deu per
dites pensions y quatre per les des
peses çoes les deu de continent y les
quatre lo dia de nra senyora de agost
de l'any primer vinent mdcxij
y yo dit Hieroni perez haya de donar
dites quatorze lliures en lo modo
de sus dit y prometre a vos dit pere
monllor de renunciar les dites ra
hons posades en dita ecc.o y tots
y qualsevols altres genero de pre
tensions puixa tenir ara o en lo
es devenidor en no pagar dit cens
ans si acas lo dit yo Hieroni perez
so executat perraho de dit cens

paga Hieroni
peres les 4 lb
de les despeses
a mi Joan gmer
not. cessionari
de pere mon
llor

tinga oblo de pagar sen poser ra
hons ni ningun genero de contradic
tio ~~[illegible]~~ y si alguna pretensio ten
dre a ei per hauerse descubert al
gun censal en dita terra com als me haya de
valer y valga contra qui me a ve
nut o sos hereus y no contra dit
pere monllor ni son censal
~~del preu de la qual es procedit~~
~~dit censal~~ Et cum sit justum et ra
cioni consonum q̃ internos pactata et
concordata ad suum debitum finem
et effectum perducantur de certa sci
entia et cum pnti etc. Promittimus
vna part nrum alteri et altera al
teri ad inuicem et vicissim vt.
Ego dictus Petrus monllor promitto
vobis dicto Hieronimo perez Renun
ciare prout cum pnti renuncio dic
tam et prechalandatam execu
tionem modo et forma superius
contentis Et Ego dictus Hieroni
mus perez promitto vobis dicto
Petro monllor ~~[illegible]~~ renuncia
re prout cum pnti renuncio racio
nibus per me positis in dicta vra
exne Et quibuscumque pretensioni

bus per me de cetero allegandis in qua
libet ex ne per vos contra me instando
virtute dicti vri censualis et promitto
soluere vobis pensiones de cetero fi
niendas in dicto vro censuali annua
tim prout iam promissi in dicto
carricamento et si de cetero contra me ins
tatus fueritis executionem sim obli
gatus soluere in continenti et non
possim ponere rationes nec aliud
genus contradictionis imo si posuerim eas in
pretenserim tant per hauerse des
cubert algun censal que no me han
manifestat qz a s tinga oblo de ta
lerme y embalga contra qui me
a venut ojos hereus et non contra
vos dictum petrum monllor nec
contra vrum censuale et promitto
facere omnia alia postata de sol
uendo dictas quatuordecim libras
prout superius continetur et cum
ex ria large ita vt continetur in dicto
carricamento promittens et hoc sub bonorum
omnium [illegible] obligatione et
hypotheca in cuius rei testimonium
etc. Actum in villa Alcodij etc.
Rs. Augustinus blanes et Ramon
fruis serra dicte ville habitis

de ex a cuius curia fuerit instatus ex eo viso quod instro teneatur eas repellire et annullare in continenti

Die xiiij. dictorum
mensis et anni

Ego Petrus botella filius Petri ville
Alcodij habitus de certa scientia et cum
presenti et confiteor et in veritate recog
nosco me debere vobis Vincentio reig
molinerio ejusdem ville habitus presenti
et et vestris undecim libras et quinque
solidos reg. vall. de precio cujusdam
azini per me a vobis empti de cujus bo
nitate fui et sum contentus et quia et
renuncio et quamquantitatem vobis
soluere promitto diebus sancti Joan
nis et sancti michaellis anni nunc
primo venturi mdcxij. mediatim
omnibus dilacionibus et sub pena et
et rattoetis insuper promitto et juro
et quod non littigabo et neque impetra
bo et sub dicta pena et rattoetis Ad
quorum et fiat ex pria large cum fori
submissione variacione judicij et
cum renunciatione omnis et cujusvis
appellationis et per postumetis pro
quibus et obligo et Actum in villa
Alcodij et.

Ps. Vincentius verdu et Petrus
carbonell filius Vincentij dicte
ville habitus —

Ex Dictodie

Ego Joannes terol agricola ville Alcodij
habitus ut et tanquam curator assignatus here
ditati jacenti Genisij terol fratris mei pro
ut de mea cura constat quadam senten
cia per justiciam presentis ville Alcodij
publicata die xvj septembris nunc
proemie lapsi presentis anni MDCXJ. Rgta
in tercia manu requisitionum sue curie
subdito chalandario. utendo facultate
mihi concessa quadam sentencia per
ditum justiciam publicata die xxvij
disti mensis septembris Rgta in dicta
tercia manu requisitionum subdito
chalandario pro soluendis et paccan
dis vobis Anne tomas veori que fuistis
in primis nubcijs disti genisij terol et
in secundis et de presenti gasparis mira
lles omnibus illis quinquaginta libris
reg. vall. de dote et augmento vobis
debitis per ditum genisium terol
pro ut constat publicis nubcialibus
instris per petrum pellicer notarius
receptis die xxij. octobris anni
MDCVJ. conueni vobiscum dicta
Anna thomas de vendicione et in
solutum datione censualis et
vinee infre et taqueti. et ut succeda
tis etc. precedentibus igitur postis

predictis et nullo alio actu intermedia
to de certa scientia et cum puta et dicto
nore vendo et insolutum do et vobis
dicte Anne thomas absenti et et vestris
primo omnes illos ~~[illegible]~~ lxij partem illorum CXXIIII bi=
— — — — — regiae cens. anno quo
libet soluendos die primo mensis decembris
vnica solutione et qui per petrum aznar
tectorem lane fuerunt venditi et car
ricati dicto Genisio terol precio septua
ginta trium librarum et decem solidorum dicte mo.te in istro
recepto per genisium ain notarium die XII=
mensis decembris anni MDLXXXVIII quod
censuale cum vna pensione debita et porra
ta decursa vobis transporto precio quadragin
ta [illegible]rum librarum et decem solidorum dicte mo.te
Item vobis vendo et insolutum do quoddam
trocenum terre vinee situm et positum in
terminio pntis ville in partita del barranch
de cacho confrontatum cum terra vin
centij llopis cum terra vincentij terre
grosa semita vicinali media cum terra
vincentij pastor semita media cum ter
ra damiani llopis quam vendicionem vo
bis facio cum onere soluendi omnfrio bar
ber viginti quinque libris ipsi per dictum
genisium terol debitis de precio dicte
vinee precio autem septem librarum
et decem solidorum quod precium acu
mulatum cum dictis XXVII summam ca

pit vniuersalem triginta duarum librarum
et decem solidorum Hancantem vendicio
nem et insolutum dationem disti censua
lis et vineae vobis facio et vestris respectu
dictae terrae cum ingressibus etc atque
cum omnibus iuribus etc quibus etc ins
tituhensetc ad habendum etc exceptis
etc nisi etc iniungens racione disti cen
sualis etc Precio distarum quinqua
ginta librarum dictae mo.te quasommes
etc vnde renuncio etc dansetc prout
melius etc promittensetc et teneor
et teneri volo dictonore de euictione
etc et de posto minus fallimenti disti
censualis itaque etc fiant large euic
tio et postum minus fallimenti etc
vna cum omnibus damnisetc pro
quibus etc obligo dictae curae mobilia
etc Actum in villa Alcodij etc
Ts. vincentius monllor filius
vincentij et nicholaus satorre
filius francisci dictae villae habitus

Ex dictodie

fiat apoca de dictis quinquaginta libris
dictae mo.te precio disti censualis et vineae
hoc modo quod dicta emptrix penes sereti
net causis et racionibus contentis in
exordio pre insertipaccamenti et
quia etc renunciaint dictonore etc etc
tum vt supra etc ts. predicti

Ꝫ dicto die Ꝫ

Ego Joannes terol agricola villę Alcodij
habitus ut et tanquam curator assignatus here
ditati jacenti genisij terol fratris mei pro
ut de mea cura constat quadam sentencia
per justiciam presentis villę Alcodij publica
ta die xvj septembris nunc proxime
lapsi presentis anni mdcxj. Rigta in ter
cia manu requisitionum suę curię sub
dicto chalandario utendo facultate mihi
concessa quadam sentencia per dictam
justiciam publicata die xvij. dictorum
mensis et anni et in dicta manu regta
sub dicto chalandario dicto nomine de cer
ta scientia et cum presenti et vendo et do
bis gaspari miralles panni paratori
eiusdem villę habitus presenti et et vris
Primo omnes illos quadraginta unum soli
dos et octo denarios reg vasc censuales anno
quolibet soluendos die mensis
unica solutione et qui per Andream gi
ner fuerunt venditi et carricati dicto
genisio terol precio viginti quinque li
brarum justro recepto per Honufrium
cantodie mensis anni
mdcvi ~~quod censuale~~ Item do
bis vendo et do quandam domusculam
dicte hereditatis jacentis dicti genisij
terol sitam et positam in

pnti vila al portal del castell con fran
tatam cum domo petri aznar cum
turri del dit portal del castell et
cum menia et cum vico publico. Hanc
autem venditionem seu donacionem disti
censualis et domusculę vobis facio cum
oneribus sequentibus. Et primo cum
onere soluendi clero et presbiteris
pntis villę sex libras aut illā quan
titatemque fuerit pro missis et lestis
per distum genisium terol pro ani
ma sua in disto suo testamento. Item
cum onere soluendi viduę gasparis
sans sex libras aut illā quantitatē
que fuerit per distum genisium te
rol ipsi debitis de precio cujusdam
arrendamenti oliuaris. Item cum
onere alimentandi Annam mariam
terol filiam disti genisij terol de cibu
potu et vestitu dum et quo vsq attige
rit etatem de posarla a bano et
lucrare solidatam pro quo tempore
quo in domo vra permanserit fuit
taxatum per iusticiam pntis villę
decem et octo libras de alimentis
distę Annę marię terol pro quolibet
anno prout constat cum disto decre
to et respectu distę domusculę cum
introhibitibus et sic atque cum omnibus
iuribus et sic quibus et sic institu sen-

et sad habendum etc. exceptis etc. nisi etc. in
iungens racione disti censualis etc. precio
autem distorum onerum et non alio pre
cio qua somnes etc. unde renuncio etc. dam
etc. prout melius etc. promittens etc. et te
neri volo disto nomine de eustione etc. et de
posto minus fallimenti disti censualis itaque
etc. fiant large eustio et postum minus
fallimenti etc. una cum omnibus dam
nis etc. pro quibus etc. obligo dite cure
mobilia etc. Actum in villa Alcodij
etc. to. predisti —

Ditodie

fiat apoca de precio disti censualis et
domuscule hoc modo quod ditus gaspar mi
ralles ipsum penes se retinet pro
ditis oneribus soluendis in dita vendi
cione enarratis et quia etc. renunciauit
disto nomine etc. Actum Alcodij etc.
to. predisti

Die xb distorum
mensis et anni

Ego Gaspar Jorda ciuis ville Alcodij
habitus de certa scientia et cum pnti etc.
ante paccam etc. do cedo etc. vobis pe
tro molla ciui eiusdem ville habitus
absenti etc. et vestris omnia iura etc. mihi

pertinentia et versus seu contra nicholaum
satorre processorem especialis obligationis
censualis infri et contra quoscunque deten
tores especialium obligacionum censualis
infri et contra joannem satorre carri
catorem dicti censualis ad exactionem
quinquaginta dragmarum beticarum
mihi debitarum de rosech et solucioni
bus finitis die duodecimo aprillis anni
millesimi sexcentessimi sexti racione ylla
rum viginti unius solidorum et octode
nariorum mote vasc anno quolibet
soluendorum dicto die xij aprillis unica
solucione et qui per dictum joannem sa
torre fuerunt venditi et carricati joan
ni blanes certo nore ... justro recepto per jose
justis et legitimis titulis pertinuit et
precipue quodam particionis justro re
cepto per martinum terol die octavo
aprillis anni MDCIIJ facto interme et
anthonium jorda fratrem meum qui
bus juribus etc instituensetc ponens
etc injungensetc ad habendum etc pro
ut melius etc promittensetc protestor
tamen de eviccione etc nisi tantum pro
fastis meis proprijs etc pro quibusetc
obligo etc Actum in villa Alcodij etc
ts. vincentius sempere filius
ludovici filij jacobi et anthonius
moronjo dicte ville habitc

[illegible] joan
nem alca
mora notc
die xij april
lis anni MD
LXXV

quintus quinternus Protocolli mei Joannis Guier notarii de anno millesimo sexcentesimo undecimo

Ex dicto die

Fiat apoca de distis quinquaginta dragmis beticis habitis et receptis sub omnimoda voluntati realiter numerando et quia etc renunciavit etc. Actum ut supra etc. tb. qui supra etc.

Die xv. novembris anno a nat. domini MDC undecimo

Ego Franciscus Ferrando requerius villae Alcodij habitis ante paccam etc. de certa scientia etc. cum presenti etc. do cedo etc. vobis Gaspari abat pannipazatori ejusdem villae habitis presenti etc. et vestris omnia jura et actiones etc. mihi pertinentes et pertinentia etc. contra genisium navarro et barnabam tavernero loci de muro ad exactionem ducentorum et quinquaginta dragmarum beticarum per ipsos mihi debitarum quodam obligacionis instrumento recepto per notarium infrascriptum die xxvij octobris nunc proxime lapsi presentis anni quibus juribus etc. instituendis etc. ponendis etc. ad habendum etc. injungens etc. pro ut melius etc. promittens etc. et teneri volo de evictione etc. et de pacto minus fallimenti etc. fiant large evictio et pactum minus fallimenti etc. et de omnibus damnis etc. pro quibus etc. obli

go etc. Actum in villa Alcodij etc.
Sr. Joannes ferrer et Joannes perez dicte ville
habitus —

Dito die

fiat apoca de precio dicte cessionis hoc modo
quod de ipso dictus gaspar abat debet dare Jose
pho pasqual centum octuaginta dragmas beti
cas pro dicto ferrando et reliquam quantita
tem debet dare dicto ferrando per totum men
sem augusti anni MDCXII. Et quia etc. renun
ciavit etc. Actum Alcodij etc.
Ts. predicti —

Die XVII. dictorum
mensis et anni

Nos Gaspar miralles pannuparator et An
na thomas conjuges ville Alcodij habitus
de certa scientia et cum presenti etc. vendimus etc.
vobis Elisabethi vilaplana vecri Andree
giner omnes illos quadraginta unum soli
dos et octo denarios reg. val. cens. anno quo
libet soluendos die mensis
unica solutione et qui per dictum Andream
giner fuerunt venditi et carricati geni
sio terol precio viginti quinque librarum
in nostro recepto per Honufrium canto notarius
die mensis anni MDCVI
Postea in nostro recepto per notarium infrum
die XIIII. nouembris presentis mensis et anni
presentis pertinuit mihi dicto gaspari mi
ralles. Hanc autem vendicionem vobis

facimus cum onere soluendi vidue gaspa
ris sans sex libras decem solidos aut illam
quantitatem que fuerit per dictum geni
sium terol ipsi debitis de precio arrenda
menti cuiusdam oliuaris et cum porrata
decursa precio vel decem et octo librarum
et decem solidorum quod precium acu
mulatum cum dicto onere summam capit
vniuersalem viginti quinque librarum
dicte monete quas omnes etc vnde renun
cietis dantes etc atque cum omnibus iu
ribus etc quibus etc instituentes etc
ponentes etc ad habendum etc cecep
tis etc nisi etc iniungentes etc pro vt
meliusetc promittentes etc et teneri
volumus de euictione etc et de posto mi
nus fallimenti etc ita quod etc fiant euic
tio et minus fallimentum large etc
vna cum omnibus damnis etc pro qui
bus etc obligamus ambo simul etc re
nunciantes beneficijs etc et omni alij
etc et ego dicta Anna thomas iuro etc
et certificata etc promitto etc et re
nuncio velleiano etc et omni alij
etc Actum in villa Alcodij etc

28. Petrus colomer et Andreas
botella dicte ville habitis.

3 dicto die 3

fiat apoca de precio dicti censualis hoc

modo q dicta emptrix penes se retinet sex
libras et decem solidos pro dicto onere sol
uendo et reliquam quantitatem habuerunt
realiter numerando suae omnimodae volun
tati et quia etc renunciauerunt etc Actum
in villa Alcodij etc
Testes predicti

Die xviij dictorum
mensis et anni

Nos Hieronima botella vxor baltha
zaris perez et Josepha botella vxor Ho
nufrij gueraus villae Alcodij habitis
de certa scientia etc cum pnti etc fa
cimus constituimus etc procuratorem
nrum certum etc ita q etc vos Gasparem
perez presbiterum eiusdem villae vica
rium et habitis absentem etc vt ad nomine
meo et pro me petendum habendum
recipiendum et recuperandum om
nes et quascunque pecuniarum quan
titates pensiones censualium et
violariorum et interesse debitorio
rum nobis per quasnis personas
corpora collegia et vniuersitates
debitas seu debendas res raupas
mercantilia et alia quaelibet bona
nobis quocunque nomine titulo sine cau

sa pertinentes et pertinentia et de hijs
que habueritis apocas etc faciendum etc
deposita seu de cetero deponenda a
quibusuis curijs tabulis siue tabularijs
leuandum etc fideiussores iuris et tor
natoris vt moris est dandum etc et eos
indemnes seruare promittendum etc
et pro indemnitate eorum bona nra
obligandum etc et de dictis leuamento
fidancia indemnitate et obligatione
quodcunque instrum fieri faciendum etc
in posse cuiusuis notis et ad litteras large
cum posse substituendi etc et ge
neraliter etc promittentes etc obligan
tes etc Actum in villa Alcodij etc
Rs. monserratus fabra et Joannes
arcis eius gener dicte ville habitis

Dicto die

Ego Joannes perez pannipparator ville
Alcodij habitis de certa scientia et sam
pnti etc confiteor et in veritate re
cognosco me debere vobis francisco
ferrandis filio nicholai pannipara
tori eiusdem ville habitis absenti
etc et vris quinquaginta octo libras
vndecim solidos et vnum denarium
regis hal. de precio cuiusdam vnitydose

cardenillo y vn tros arenos per mea vobis
emptorum et receptorum de quorum bonitate sui
ethum contentus et quia ets renuncio ets quam
quantitatem vobis soluere promitto die
virginis marie mensis augusti anni nunc
primo venturi in de xij cum posto quod non
possitis executare vsque in diem sancti
michaellis postea sequturi eiusdem anni
omnibus dilacionibus ets sub pena decem
solidorum ets ratto ets insuper promitto
et iuro ets quod non litigabo ets neque impe
trabo ets sub dicta pena ets ratto ets ad
quorum ets fiat ecclesia large cum fori
submissione variatione iudicij et cum
renunciatione omnis et cuiusuis appel
lacionis ets per pactum ets pro quibus
ets obligo ets actum in villa Alco
dij ets

Ps. Joannes soriano et Petrus
ain dicte ville habitus —

f. cayl.

Deinde die intus xiiij nouembris anno mdc
duodecimo dictus franciscus ferrandis ha
bens se pro contento de quantitate in pre
inserta oblacione contenta cancellauit il
lam a prima eius linea ets taliter ets
actum Alcodij ets presentibus protes
tibus petro ain et Petro mira dicte ville
habitus —

Die xxiij mensis novembris
anno a nat. dni MDCXI.

Ego Christoforus Pasqual filius Andree
agricola ville Alcodij habitus pro soluen
dis et paccandis vobis infre catharine
canto veori mee viginti septem libris
et decem solidis reg. vaz. in pacca ratta
omnium illarum octingentarum librarum
dicte monete in quibus vobis dandis et sol
uendis per iusticiam huius ville Alcodij
fui iudicialiter condempnatus die heri
no quadam condempnatione in libris
curie dicti iusti. registrata causisque et ra
cionibus in dicta condempnatione conten
tis cui me refero latius est videri. Ideo
obtemperando dicte condempnationi con
ueni vobiscum dicta veore mea de ven
dicione et in solutum datione censua
lium infrascriptorum ita quod etiam et ut succeda
tis etiam precedentibus igitur postis pre
dictis et nullo alio astu intermedia
to de certa scientia etiam cum pacti etiam ven
do et in solutum do vobis dicte catha
rine canto veori mee eiusdem ville
habitus absenti etiam et vestris. Primo pre
cio et estimatione ~~decem librarum~~
septem librarum et decem solidorum
omnes illos decem solidos dicte monete
censuales anno quolibet soluendos
per damianum domenech dicti loci de benafallim

die tercio decembris unica solutione et
qui per Melchiorem Juorra et ejus veo
rem loci de benafallim fuerunt vendi
ti et carricati petro pasqual presbi
tero, precio — sex librarum, justro recepto per franciscum jo-
annem bodi notarii die tercio decembris
anni MDXIIII. quod censuale mihi justis
et legitimis titulis pertinuit et ipsum
vobis transporto cum tribus pensionibus
et porrata in eo debitis, precio supradicto. Item ~~omnes~~
precio et estimatione decem librarum omnes
illos sex decem solidos censuales anno quo
libet soluendos, per cosmam gueraus, die octauo octobris uni
ca solutione et qui per michaellem
julia et ejus veorem fuerunt vendi
ti et carricati francisco gueraus pre
cio decem librarum justro recepto
per Honoratum Joannem bodi notarii.
die octauo octobris anni MDXXXIIII.
Postea dictus gueraus vendidit dictum cen
suale francisco domenech justro recep
to per Anthonium ramos notarii die XXVIII.
marcij anni MDXXXXIIII. Postea dictus do
menech vendidit dictum censuale Hieroni
me gueraus justro recepto per Joannem
domenech xatiue die XII. septembris anni
MDLVIII. Postea justro recepto per dictum
Honoratum Joannem bodi notarii die XXIII.
augusti anni MDLXI. dicta Hieronima gue
raus et vrisinus vendiderunt dictum censua

le francisco joanni mayor presbitero. Postea
instro recepto per ditum bodi die xxx. januarij
anni mdlxv. ditus mayor vendidit ditum
censuale Elionori viciana veori gasparis
aguilar. Postea instro recepto per ditum
Honoratum bodi notarii die xxj. augusti anni
mdlxv. ditus Aguilar et ejus veor vendide
runt ditum censuale Andree pasqual. Et
denique instro recepto per
notarii die mensis anni
pertinuit mihi dicto xpistoforo pasqual
Et ipsum vobis transporto cum porrata decur
sa et pensionibus debitis precio supradic
to. Item precio et stimatione decem li
brarum omnes illos se edecim solidos et
octo denarios dicti mo.te cens. anno quolibet
soluendos die nono septembris [illegible] solutio
ne per guillermum perez hujus ville Et
qui per balthazarem pasqual et ejus
veorem fuerunt venditi et carricati An
dree pasqual precio decem librarum instro
recepto die nono septembris anni mdlxviij
per Josephum joannem alçamora. Postea
instro recepto die mensis
anni mdl per notarii
pertinuit mihi dicto xpistoforo pasqual Et
ipsum vobis transporto cum pensionibus
debitis et porrata decursa precio supradic
to — Hanc autem vendicionem et insolu
tum dationem censualium supradic

torum vobis et vris facio cum omnibus iuribus
etc ~~[illegible]~~ quibus etc instituens etc ponens etc
ad habendum etc exceptis etc nisi etc in
iungens etc precio autem in quolibet ittem
designatis que in universo accumulata su
mam efficiunt universalem distarum viginti
septem librarum et decem solidorum dicte
mo.te quas omnes etc unde renuncio etc dans
etc prout melius etc ~~precio vt~~ promittens
etc et teneri volo de evictione etc et deposito
minus fallimenti etc ita quod etc fiant evictio
et postum minus fallimenti large etc una
cum omnibus damnis etc pro quibus etc obli
go etc Actum in villa Alcodij etc —

Ts. Raphael nadal et Augustinus
blanes dicte ville habitis —

proinde

Ad dictodie

Fiat apoca de dicto precio dictorum censuum hoc mo
do quod dicta emptrix ipsum penes se retinet causis
et racionibus in exordio proinserti instrumenti con
tentis et quia etc renunciavit etc Actum ut
supra etc. Ts. predicti —

Die xxij. mensis novembris
anno a nat. dni MDCXL

Ego xpistoforus pasqual filius Andree
agricola ville Alcodij habitus pro sol
vendis et paccandis vobis in fre chata
rine canto veori mee septingentis et
xx libris et xiij s. ~~libris~~ in pacca ratta
omnium illarum ostingentarum librarum
reg. val. in quibus vobis dandis solven
dis atque restituendis per iusticiam
pntis ville Alcodij fui condempna
tus iudicialiter die pnti quadam
condempnatione in libris disti iust.
curie registrata causisque et racioni
bus in dicta condempnatione conten
tis cui me refero latius est videri
ideo obtemperando dicte condemp
nationi ~~de certa scientia et cum~~
~~pnti et nulla executione expecta~~
~~ta~~ conveni vobiscum dicta veore mea
de venditione seu in solutum datione
bonorum mobilium et sedentium
et semoventium infrorum itaque et
et ut succedatis in iuribus priorita
tis et potioritatis et precedentibus
igitur postis predictis et nullo alio
ostu intermediato de certa scientia

etc cum pnti etc nulla exne expectata
vendo et insolutum do etc seu verius
restituo vobis dicte catharine canto vero
ri mee ejusdem ville habitc absenti
etc et vris bona mobilia sedentia
et semouentia que sequuntur pre
cijsqn et estimationibus sequentibus
estimata per personas expertas et in
telligentes. Et primo precio et estima
cione viginti duarum librarum cent
y vint canters de vi. Item precio et
estimatione quinqn librarum dos bots.
Item precio et estimatione sexagin
ta ~~arronabum oli~~ librarum se
xanta arroues de oli. Item precio
et estimatione viginti sex libra
rum dos catorzens frares es lo hu
acabat y lo altre per acabar. Item
precio decem librarum hun catorze
filat y per filar y llana per a altre
Item precio triginta librarum tan
ta roba de lli llana y seda molt usa
da. Item precio sex librarum un
mantell de filadis molt usat y vell
Item precio decem librarum de nou
alnes de coloretes filadis y llana
Item precio quadraginta librarum

vna mula Item precio quatuor
librarum dos calderes dos paelles y
dos calderos plats y escudelles tot
molt vsat y vell. Item precio qua
tuor librarum et sex denariorum
sis barcelles de oliues adobades. Item
precio quinq librarum tres llits de
taules molt velles. Item precio duo
decim librarum tres matalafs vna
flacada y hun cubertor molt vsats
Item precio triginta solidorum vna
rodella y vna espasa. Item precio dua
rum librarum decem et septem solido
rum et sex denariorum hun jaco-
Item precio sex librarum sis ca
dires de cuyro dos de costelles y dos
de cordes. Item precio decem libra
rum et decem solidorum tres cafiços
y mig de ordi Item precio vnde
cim librarum et decem solidorum
dos cafiços forment. Item precio
duarum librarum embarasos de
casa y coss velles. Item precio
triginta solidorum et osto denario
rum dos torns de filar y bainnar
~~Item precio viginti trium libraru~~
~~vn deute em deu blay pasqual de~~
~~consemblant quants~~. Item precio

quindecim librarum vn deute em deu
andreu gisbert de consemblant quantum
Item precio [illegible]onem librarum vn
decim solidorum et quatuor denario
rum vn deute em deu m.o Joseph
canceller de consemblant quantum
Item precio 14 s 4 d vn deute em deu andreu
Botella de andreu de preu de 12 ouelles
Item precio et stimatione tercenta
rum et quatuordecim librarum vobis
vendo et insolutum do quoddam
troceum terre situm et positum in
terminio pntis ville in partita dicta
de penella confrontatum cum terra
Hieronimi borrachina cum terra
cosme gueraus cum itinere de pene
ella cum terra Joannis botella cum
terra vincentij irles cum terra vin
centij pasqual cum terra Josephi
gisbert in quo precio intelligitur
et comprehenditur onus respon
dendi dostori sisternes quodam cen
suale proprietatis centum et qua
tuordecim librarum et onus soluendi
dicto sisternes decem et octo libras
in dicto censuali debitas. Item
precio octuagnita librarum quoddam
troceum terre situm in eodem ter
minio in partita del pago confronta
tum cum terra Ionufrij canto notis

cum terra xpistofori descals cum ter
ra grabiellis perez semita media
Item precio centum et quinquagin
ta librarum quoddam troceum terre
situm in terminio ville penagnile
et ville Alcodij respective confron
tatum cum terra michaellis dome
nech cum terra vidue vincentij jorda
cum terra dela foya dels berenguers
cum itinere de pengnila et benalloba. Item pre
cio sexagnita librarum quoddam
troceum terre horte situm in termino
pntis ville in partita del horta maior
confrontatum cum terra ludovici
monllor cum terra vincentij centon
ja cum terra Rochi berenguer se
mita media in quo precio intelli
gitur et comprehenditur onus respon
dendi heredibus Estephani terol
quoddam censuale proprietatis qua
dragnita librarum quequidem pre
cia in universo acumulata demptis
distis oneribus summam eficiunt uni
versalem distarum ccc xx s xiij d
Hanc autem vendicionem et insolu
tum dationem vobis et vris facio ~~vobis~~
~~facio~~ cum ingressibus et sitis atque cum om
nibus juribus et sitis de quibus et etiam

busets instituens et ponenset ad ha-
bendum et se eceptis et insiet precio
distarum dccxxs emp —
dit mote quasomnes et unde renuncio
et dans et prout meliuset promit
tenset et teneor et teneri volo de euic
tione et ita quet fiat euictio large et
una cum omnibus damnis et proquibus
et obligo et stum in villa Alcodij
et. 46. Anthonius Jorda et Vincentius
perez dit et ville habit. —

Dito die

fiat apoca de dictis septingentis viginti
libris et emp — ~~libris~~ dit mote valere ea
modo quod ipsas dicta emptrix penes se re
tinet causis et racionibus contentis in
ecordio preinserti paccamenti et
quia et renunciauit et Actum Al
codij et 46. predicti

Dito die

t. c. ~~[illegible]~~
~~[illegible]~~
~~[illegible]~~

Ego Josephus pasqual panniparator
ville Alcodij habit pro soluendis
et paccandis vobis infre beatrici ai
veorimee ~~septingentis~~ dclxiiij s viij
et nouem denarijs in paccaratta om
nium illarum ostingentarum triginta

osto librarum seesolidorum et osto denariorum regalis
in quibus vobis dandis et soluendis atque restituendis
per iusticiam presentis ville Alcodij fui condempnatus
iudicialiter die presenti quadam condempnacione
in libris curie disti iusticie registrata causisque et ra
cionibus in dista condempnacione contentis cui
me refero latius est videri ideo obtemperando
diste condempnacioni conueni vobiscum dista
veore mea de vendicione et in solutum datione
bonorum infrascriptorum itaque et ut succedatis in
iuribus prioritatis et potioritatis et precedentibus
igitur pactis predictis et nullo alio actu
intermediato de certa scientia et cum presenti et
nulla expressione expectata vendo et in solutum do et
seu verius restituo vobis diste beatrici ain veo
ri mee eiusdem ville habitis absenti et et
vestris bona mobilia sequentia et semouentia
que sequuntur preciisque et stimationibus sequenti
bus estimata per personas expertas et intel
ligentes et primo precio et stimacione quinque
librarum vn cortinage pla. Item precio et
stimatione quinque librarum vna vanoua. Item
precio duarum librarum vn altre cortinage
Item precio seelibrarum et decem solidorum
sis dauant llits. Item precio viginti solidorum
vna vanoueta de criatura Item precio
trium librarum et decem solidorum tres to
ualles alamandesques Item precio trium
librarum et decem solidorum tres toualles
de escach de mya rayola. Item precio
eeee vn llansol de llens. Item precio dua

rum librarum nou coxinieres chiques y
grans. Item precio quinquaginta solidorum
tres touallles del forn nous. Item precio L ß
sis touallolles de clau. Item precio C ß dos
vels de cap. Item precio iij ß dotze alnes de
llens. Item precio duarum librarum dos sobre
banchs. Item precio vj ß vnes faldetes de seti
Item precio xv ß tanta roba de seruici. Item
precio xij ß tres caxes de pi y vna de noguer
Item precio octo librarum tres matalafs vsats
Item precio duarum librarum dos llits de tau
les vsats. Item precio ij ß dos taules de tisora
Item precio iij ß vna ma de palmars y tau
lell. Item precio C ß sis coeins vsats de
seure. Item precio CCC ß tres manills de
forn. Item precio iiij ß vna caca de noguer
Item precio iiij ß dos calderes velles y obra de
terra. Item precio ij ß vn caldero y tres pa
elles. Item precio ij ß deu gallines. Item pre
cio ij ß molts trastos de casa vells. Item precio
C ß dos torns de filar llana. Item precio iij ß
et decem solidorum vns agnus vn anell y vn
collar de or. Item precio vj ß sis cadires
de cuyro y vna de costelles. Item precio
iiij ß xv ß ij cinch gerres vinaderes. Item pre
cio xx ß cent canters de vi. Item precio xx ß
cent y vnit lliures de llana bruta. Item
precio Lx ß trenta dos peses de llana. Item
precio xxxiij ß vnit y dos peses de llana mola

da Item precio ccc iiij s. ij dotze peses de llana
de contray Item precio L s. setze peses della
na verda. Item precio xiiij s. set peses de
llana pera vn setze cardenillo. Item pre
cio xxviij s. nou peses de llana y mija
y tanta llana de molada pera tres vint
y dosens. Item precio vij s. nou peses
de llana blanca. Item precio septem libra
rum ij s. vij set arroues de oli y vna gerra
oliera Item precio iiij s. vij sis cadires
quatre de cuyro y dos de cordes. Item pre
cio osto libras dos arroues y vint y dos llui
res de pelades blanques. Item precio et
stimacione c vij s. vij vndente de vn ar
riot em deu gaspar abat. Item precio
cc L s. quandam domum meam sitam et
positam in pnti villa en lo carrer de la
plaça confrontatam cum domo vidue
petri perez ros cum domo blasij pas
qual et cum duobus vicis in quo precio
intelligitur et comprehenditur onus
respondendi Jacobo margarit. J. v. d. =
quoddam censuale proprietatis trigin
ta librarum et onus respondendi als
almoynes de la pnt vila aliud censua
le proprietatis viginti librarum et
onus respondendi clero et capellanis

pntis ville aliud censuale proprieta
tis viginti librarum. Item precio cen
tum et quinquaginta librarum
quoddam troceum terre situm inter
minio pntis ville impartita delbar
ranch dela salut confrontatum cum
terra michaellis valls cum terra
francisci soler cum terra Andree reig
torrente medio cum terra Andree
guier cum terra francisci perez semi
ta media inquo precio intelligitur
et comprehenditur onus respondendi
Joanni espi quoddam censuale propri
etatis quadraginta librarum et onus
respondendi heredibus gasparis celfa
quoddam censuale proprietatis trigin
ta librarum et onus respondendi gas
pari gisbert filio michaellis aliud
cens. proprietatis esse quequidem
precia demptis distis oneribus in uni
verso accumulata summam eficiunt
universalem distarum DCLXIIII s. vii q. viii
Hanc autem vendicionem et insolu
tum dationem vobis et vris facio cum
ingressibus etc respectu diste heredita
tis et respectu diste domus cum introi
tibus etc atque cum omnibus iuribus etc
de quibus etc et quibus etc instituens

ale proprieta
em precio cen
librarum
situm inter
rtita delbar
rontatum cum
s cum terra
ra Andreereig
terra Andree
isci perez semi
cio intelligitur
ns respondendi
censuale propri
brarum et omnis
s gasparis celfa
oprietatis trigin
spondendi gas
nichaellis aliud
sse quequidem
oneribus in uni
mam eficiunt
DCLxiiij s vij d viij
nem et insolu
et vris facio cum
stu dicte heredita
mus cum introi
nibus iuribus et
us et instituens

et ponens et ad habendum et ecceptis
et nisi et precio dictarum DCLxiiij s
septem solidorum et nouem denariorum
dictemo.te quasonmes et vnde renuncio et
dans et prout melius et promittens et
et teneor et teneri volo de euistione et
itaque et fiat euistio large et vna cum
omnibus damnis et pro quibus et obligo
et Actum in villa Alcodij et -

Ro. predicti

Z dicto die

fiat apoca de dictis DCLxiiij s vij d viij
dictemo.te hoc modo quod ipsas dicta emptrix pens
se retinet causis et racionibus contentis in
ecordio preinserti paccamenti et quia et
renunciauit et Actum Alcodij et

Ro. predicti

Die primo mensis decembris
año a nat.e dni mdcxj -

A.C. Ego Petrus monllor filius petri ville
Alcodij habitus tam nomine meo proprio quam vt
et tanquam heres vniuersalis bonorum omnium
et iuruim que quo. fuerunt dicti patris mei
attendens et considerans vos dominam
monllor auunculum meum vti curato
rem meum vendidisse vnicentio mi
ralles filio iacobi quoddam troccum
terre dicte mee tutelle et cure situm
et positum in termino pntis ville in
partita dela ombria del carrascal

al pas de buxerques confrontatum cum
terra dune paya torrente medio cum
terra vidue Josephi merita cum terra
del maset de la lacuna que solebat esse
Andree girones et cum terra francisci
aracil cum oneribus sequentibus et
primo cum onere soluendi et suo in casu
quitandi vidue francisci reig pntis ville
quoddam censuale proprietatis xxsel
et annue pensionis cccmlxii anno quoli
bet soluendorum die mensis
per dictum patrem meum originaliter
carricatorum. Item cum onere soluendi
et suo in casu quitandi vidue Josephi
merita pntis ville quoddam censuale
cccvlx et annue pensionis l vmlxvm
anno quolibet soluendorum die
mensis per dictum patrem
meum originaliter carricatorum
prout in vendicione recepta per
notis die men
sis anni cui me
refero largius apparet et timeatis
ne super dicta terra alia sint censua
lia specialiter et generaliter obliga
ta cum quibus possint executare et
molestare reuendicare et tollere
dicto vincentio miralles dictum tracum
terre perrarro de vos endit nom

de tudor meu hauer fet dita venda a dit mi
ralles temau nous vinga algun dany=
et cum non sit justum quod de eo de comodum
aliquod non reportastis dampnum ali
quod reportetis. Ideo de certa scientia etc
cum presenti etc promitto vobis jam dicto dime
monllor annunculo meo agricole eiusdem
ville habitis presenti etc et vestris servare vos et
dictum vincentium miralles filium Jaco
bi et vestros bonaque vestra et vestrorum indempnes
et indempnia in damno et post damnum
perrahe de qualsevols censals se desco
briran sobre dit tros de terra y qui
tar aquells y pagar les pensions
de gudes y deuedores fins lodia de la
real lucicio y quitament de aquells
omnibus dilacionibus etc sub pena etc
etc ratto etc insuper promitto et
juro etc quod non litigabo etc neque im
petrabo etc sub dicta pena etc ratto etc
Ad quorum etc fiat expressa large cum
fori submissione variacione judicij et
renunciacione proprij fori et cum re
nunciacione omnis et cuiusuis ap=
pellacionis etc per pactum etc pro quibus
etc obligo etc Actum in villa Alcodij etc
Testes Joannes verdu et Anthonius
guerau dicte ville habitis.

Disto die

Sit omnibus notum quod ego Petrus monllor fi
lius petri ville Alcodij habitstam nomine meo
proprio quam ut et tanquam herez universalis bono
rum omnium et jurium que quo fuerunt
disti patris mei fastus jam per gratiam dei
major viginti annorum pro ut constat qua
dam declaracione fasta per justiciam presentis
ville die xxvij octobris anni MDCXJ at
tendens et considerans vos infrum di
mam monllor annuculum meum fuisse
decretatum in curatorem meum per justi
ciam huius ville die xiij aprillis anni
MDLEEEEb cum quo decreto fuit atribu
tum posse regendi et administrandi om
nia bona diste mee herencie et cure et
quia vos distus dimas monllor disto cu
ratorio nomine dedistis ac reddidistis michi
bonum verum justum integrum et
legale compotum et racionem dic
te cure mee et herencie et bonorum
meorum per vos disto nomine administra
torum precedentibus compotis inter
me et vos amigabiliter fastis quibus
fastis est repertum vos distum
dimam monllor remanere debito
rem michi disto Petro monllor
de triginta libris reg valencie
ideo scienter et gratis confiteor

et in veritate recognosco vobis dicto dimae
monllor a iuniculo meo agricolae eiusdem
villae habitis presenti et vestris quod dedistis ac
realiter tradidistis mihi bonum verum
iustum et legale compotum bonam et
integram racionem de omnibus et
quibusvis receptionibus datis atque solu
cionibus et quantitatibus per vos dicto
nomine habitis et receptis datis et solu
tis a principio administracionis dictae
curae usque in presentem diem ita quod tantum
remanistis debitor mihi dicto petro mon
llor de dictis ~~[illegible]~~ triginta libris
~~et decem solidis~~ dictae monetae quas omnes
vos dictus dimas monllor mihi dedistis
ego quoque a vobis illas habui et recepi meae
omnimodae voluntati realiter numerando ~~[illegible]~~
~~superius contentis in presenti instrumento~~ nec
non habui et recepi a vobis omnes
scripturas apocas cautellas et alia
quaecunque instrumenta ad dictam curam
pertinentia ipsasque in posse meo
habeo et quia etiam renuncio scien
ter et expresse compoti et rationi
predictis per vos mihi non dati calcu
lati ac semel et pluries reiterati per
nos reique sicut nongestae et sequtae et
in fastum actioni calculique errori
taciti vel expressi ac etiam scienter

vel ignoranter obliti et etiam legi et fora
dicentibus quod propter errorem calculi com
potum valet atque potest semel et pluries
reiterari ac recenseri et omni alij iuri
premissis obviantibus. Et ideo quia ad
plenum sum solutus et satisfactus a vobis
de omnibus et quibuscumque quantitatibus
per vos racione dicte cure usque in presentem
diem recuperatis de certa scientia serie
cumpuncti absolvo et definio vos dictum
dimam monllor et vros bonaque vra et
vrorum ab omni actione questione pe
ticione et demanda quam vel quas
contra vos vel vros facere seu inten
tare possem racione predicte mee
cure faciens dictis nominibus vobis et vris
pactum solempne atque perpetuum de
ulterius aliquid non petendo sive
non agendo et conveniendo in iudi
cio nec extra iudicium racionibus
supradictis imponens mihi et meis
scilentium sempiternum et pro
mittens atque iurans ad dominum
deum et contra predicta non veni
re imo ea omnia et singula habe
re ratta grata valida atque firma
sub bonorum omnium et iurium
meorum obligatione et hypotheca
et in omnis rei testimonium etc.

Actum in villa Alcodij etc.
Rs. Joannes Verdu et Anthonius
Guerau dicte ville habitis.

Die octauo dictorum
mensis et anni

In dei nomine amen noueriut uniuersi
quod anno a nat. dni millo seecentes
simo undecimo die vero int. octauo
mensis decembris constituhit perso
nalment en la vila de alcoy en la
plaça del tirador al raual non lere
centonja laurador de dita vila en
presentia de Anthoni Guerau germa y
procurador de mo. lere Guerau be
nificiat del benifet de senta anna
la joue construhit en la esglesia
parrochial de la pnt vila segons que
de dita procura consta abasterebut
per Anthoni Joan Pomar not. de taha
a ccj. febrer del pnt any y del notis. y testimo
nis de jusserits lo qual in
terrogat per dit anthoni Guerau en
dit nom de procurador si aquell te
nia y possehya cases terres e poces
sions algunes que responguen cen
sal algu al dit benifet de senta
anna la joue et medio juramento

per ipsum prestito en ma y poder del not.
de jus scrit dix e respongue que ell dete
e posseheix un tros de terra vinya situa
da y posada en lo terme de la pnt vila
en la partida de les ombries confronta
da ab la demes heretat se hua y ab ter
ra vinya de joan miralles o de gaspar mi
ralles y ab terra de nofre serra y ab sen
da la qual juntament ab la demes heretat se hua
te feta oferta a la cort del
just.a de la pnt vila en moltes expons
li fan diuersos creedors la qual vinya
fa e res
pon cascun any al dit benifet de senta
anna la joue sis sous y huit diners part
de ~~mayor censal~~ aquells xiiij ll. car
regats per la muller de ramon pastor
pagadors a tres de noembre en una
paga que poden quitar per preu de
huit lliures reals de vala e los quals
sis sous y huit estan imposats sobre di
ta vinya la qual vinya juntament
ab la demes heretat haque de son
pare y la posseheix y li peruingue ab justs y le
gitims titols e lo dit anthoni guerau
en dit nom vista la confessio per
lo dit pere centonja feta encontinent
dix que admetia aquella en
quant feya en fauor de dit son prin
cipal y que requeria (que de dit ...

pera conservatio dels drets dedit son
principal y dedit benifet y per als efec
tes que mes de ynst.a aprofitar puixa
amidit notis lin rebes aste publich
loqual etc. Actum in villa Alcodij
etc.

Ps. Petrus Satorre nicholaus gar
cia et Hieronimus torregrossa
dicte ville habitis

Die xiij distorum
mensis et anni

Nos Josephus pasqual blasius pas
qual fratres panniparatores et vin
centa pasqual vidua relicta Antho
nij giner ville Alcodij habitis de
certa scientia etc. cum pnti etc. omnes
simul etc. facimus constituimus etc.
procuratorem nrum certum etc. ita
etc. vos Andream pasqual estudentem
ejusdem ville habitis pntem etc. vel ad
nore nro et pro nobis coram quibusvis ju
dicibus tam ecclesiasticis quam secularibus
comparendum etc. et ibi de juribus nris
et utriusque nrum
causis et questionibus internos et una
et alias quasvis personas e ea altera
partibus motis et de cetero mouen
dis ystandum et partem legitimam
faciendum etc. fiatque ad lites large

cum posse substituendi etc et generali
ter etc promittentes etc obligantes etc Ac
tum in villa Alcodij etc.
Ss. franciscus pastor presbiter et gas
par miralles dicte ville habitus.

Dictodie

Nos Jacobus ferrer et Joannes ferrer fra
tres ville vilajose et ville Alcodij
respective habitus ambo simul etc de
certa scientia etc cum pnti etc vendimus
etc vobis Jacobo sempere presbitero filio
ludovici ejusdem ville Alcodij habitus
pnti etc et vris omnes illos centum no
naginta unum solidos et octo denarios
reg. vall. cens. anno quolibet soluen
dos die xxv. julij unica solucione qui
quitari possunt precio centum librarum
et qui per Jacobum Clinares et ejus
veorem Petrum Clinares et alios ville
vilajose simul et in solidum fuerunt
venditi et carricati nobis uti filijs
et heredibus Joannis ferrer q.o pa
tris nri seu tutori nro et ad opus dicte
cure prout large constat vlz de carri
camento instro recepto per gasparem
Joannem morato notus die xxx julij
anni millesimi quingentessimi nonagessi

mi primi Et de dicta nra Herencia cons
tat Justro recepto per baptistam
lloret ... ... notarie
mensis anni
Hanc autem vendicionem vobis facimus
cum porrata usque in presentem diem de
cursa Precio vlt. centum librarum
dicte mote quas omnes etc. unde renun
ciamus etc. dantes etc. atque cum omnibus
Juribus etc. quibus etc. instituentes
etc. ponentes etc. ad habendum etc. ex
ceptis etc. nisi etc. injungentes etc. pro
mittentes etc. et teneri volumus de evic
tione etc. et de pasto minus fallimen
ti etc. fiant large evictio et pastum
minus fallimenti etc. Itaque etc. una cum
omnibus damnis etc. Pro quibus etc. obli
gamus etc. Renunciantes etc. Et etiam
ad uberiorem cautellam et ob majo
rem tuicionem vram cum presenti Justro
nos constituimus vobis et vris prin
cipales carricatores dicti cens. una
cum dictis Jacobo Lluiares Petro Llua
res et alijs carricatoribus et sine ipsis
et in solidum Et propterea idem cens.
seu dictos centum nonaginta unum soli
dos et octo denarios imponimus espe
cialiter et expresse Primo inet super

quadam domo nra disti Jacobi ferrer
sita et posita in villa vilayose in
vico disto dela esglesia confrontata
cum domo heredum garcie llorca
cum domo francisci caragoça cum
domo thieronimi noguerolis. Item
in et super quadam hereditate nra
in partita dista deles youades en la
horta dauall in termino diste ville de
vilayosa disti Jacobi ferrer confron
tata cum terra bartholomei vaello
cum terra del dostor marti cum
ytinere de orcheta et cum ytinere
de finestrat et generaliter etc. volen
tes etc. et quos quidem centum nona
ginta vnum solidos et octo denarios
cens. vna cum distis carricatoribus
et in solidum vobis et tris soluere
promittimus in termino in disto carri
camento contento posito etc. et sub
pena in disto carricamento contenta
ratto etc. et cum eccia large vt in disto
carricamento continetur cum submis
sione fori variacione iudicij et cum
alijs clis iuramenti et alijs in disto
carricamento contentis et cum facul
tate quitandi etc. et pro predisti etc.

obligamus etc. Renunciantes beneficijs
etc. Actum in villa Alcodij etc.
Ts. franciscus pastor et Jacobus bo
nanat presbiteri dicte ville habitus

Ex dicto die

fiat apoca de dicto precio habito et
recepto sue omnimode voluntati dicti
Jacobi ferrer cujus erat dictum censu.
et qui Jacobus ferrer recepit omnem
precium dicti censualis sue omnimode
voluntati realiter numerando et
quia etc. renunciarunt etc. Actum
ut supra etc.
Ts. predicti

Ex dicto die

Ego Melchior cabrera requerius ville
Alcodij habitus de certa scientia et cum
presenti etc. confiteor et in veritate re
cognosco me debere vobis Jacobo sem
pere presbitero filio Ludovici ejusdem
ville habitus absenti et et vestris ducentas
septuaginta quinque dragmas beticas de
precio cujusdam muli per me a vobis
empti de cujus bonitate fui et sum con
tentus et quia etc. renuncio etc. quam
quantitatem vobis soluere promitto
die sancti Joannis mensis Junij anni

nunc primo venturi mdcxij. omnibus
dilacionibus etc. sub pena xl et ratto etc.
insuper promitto et juro etc. quod non litiga
boetc. neque impetraboetc. sub dicta pena
etc. ratto etc. Ad quorum etc. fiat ex pria
Large cum fori submissione variatione
judicij et cum renunciatione omnis et
cujusvis appellacionis etc. per pactum
et pro quibus et obligo etc. actum in
villa Alcodij etc.

Ts. Josephus Sancho et Joannes
canto dicte ville habitc. —

q cayl.

Ꝫ dicto die Ꝫ

Ego Joannes ferrer mercator ville Al
codij habitc. ante paccam etc. de certa
scientia etc. cum pnti etc. docedo etc. vobis
Jacobo sempere presbitero filio ludovi
ci cognato meo ejusdem ville habitc.
absenti et et vris omnia jura et actio
nes etc. mihi pertinentes et pertinen
tia contra Hieronimum mayor notc.
ejusdem ville habitc. ad ex actionem

Quadraginta librarum regiarum per ipsum
mihi debitarum de preu de roba me a
comprat dela botiga causique contentis
in quodam chirographo sua propria
manu facto et scripto die xxiij mensis
novembris anni presentis mdcxj. quibus etc
instituens etc ponens etc ad habendum etc
injungens etc promittens etc et teneri
volo de evictione etc et de posto minus
fallimenti etc fiant evictio et minus
fallimentum large etc una cum omni
bus damnis etc pro quibus etc obligo
etc Actum in villa Alcodij etc
ts. predicti

Dicto die

fiat apoca de precio dicte cessionis
habito et recepto sue omnimode volun
tati realiter numerando et quia etc
renunciavit etc Actum ut supra etc.
ts. predicti

Die xv. dictorum
mensis et anni

Ego Andreas mayor civis ville Alcodij
habitus de certa scientia etc cum presenti etc
facio constituo etc procuratorem meum cer
tum etc ita quod etc vos bartholomeum pas
qual filium bartholomei ville Alcodij
naturalem in villa vilajose degentem

absentem etc. vel ad nomine meo et proinde peten
dum habendum recipiendum et recuperan
dum omnes et quascunque pecuniarum
quantitates pensiones censualium et
violariorum et interesse debitoriorum mihi
per quasuis personas corpora collegia et
universitates debitas seu debendas res
raupas mercantilia et alia quevis bona
mihi quocunque nomine titulo sive causa per
tinentes et pertinentia et de hijs que ha
bueritis apocas etc. faciendum etc. deposita
seu de cetero deponenda a quibusuis cu
rijs tabulis sive tabularijs levandum etc.
fideiussores iuris et tornatoris ut moris est
dandum etc. et eos indemnes servare
promittendum etc. et pro indemnitate
eorum bona nostra obligandum etc. et de
dictis levamento fidancia indemnita
te et obligatione quodcunque instrumentum fieri
faciendum etc. in posse cuiusuis notarii et ad
lites large cum posse substituendi etc.
et generaliter etc. promittens etc. obli
gans etc. Actum in villa Alcodij etc.

Ps. gaspar iorda ville Alcodij et
Joannes mas cirurgicus civitatis Alican
tis respective habitis.

Die xvij. dictorum
mensis et anni

Sit omnibus notum quod Ego Joannes ferrer

mercator villę Alcodij habitus ut et tanquam
cessionarius a Petro mayor escutifero villę
vilayosę prout de mea cessione cons-
tat instrumento recepto per gasparem jo-
annem avella notarium die decimo sexto
mensis octobris anni millesimi sexcen-
tessimi undecimi dicto nomine scienter
et gratis confiteor et in veritate re-
cognosco vobis Andreę Joanni mayor
civi ejusdem villę Alcodij habitus
absenti et vestris quod dedistis et solvistis
mihi ego quoque a vobis habui et recepi vo-
luntati meę omnimodę realiter nu-
merando octuaginta quatuor libras
reg. val. per vos mihi debitas dicto no-
mine causis et rationibus contentis
in prechalandariata cessione ~~et~~
per raho de no haverme donat compliment de artes et
quia et renuncio etc. Actum in villa
Alcodij etc.

Rochus garcia et Georgius mayor
dictę villę habitus

Die XX. dictorum
mensis et anni

t.c. Ego vincenta berenguer vidua relicta
.p. Joannis civera villę Alcodij habitus
de certa scientia etc. cum presenti etc. facio

Primus quinternus Protocolli mei Joannis giner
notarii de anno Millesimo sexcentessimo duodecimo —

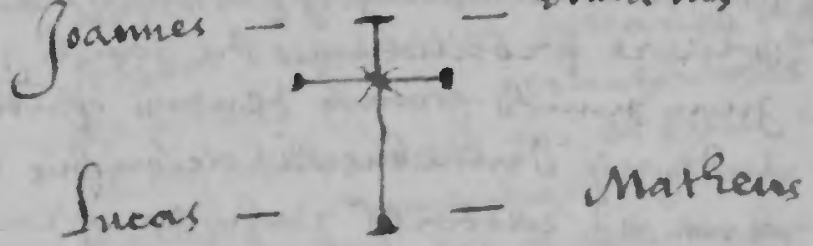

Joannes — — Marchus

Lucas — — Matheus

Virgo mater rerum
Da mihi semper scribere verum

Die secundo mensis Januarij
anno a nat. Dni MDCXII

Nos Blasius soriano magister escole
et ludouicus torregrosa panniparator
ville Alcodij habitus de certa scien
tia et cum presenti et ambo simul et con
fitemur et in veritate recognoscimus
nos debere vobis francisco ferrandis
filio nicholai panniparatori eiusdem
ville habitus presenti et sit vris centum
triginta octo dragmas beticas et duos

denarios de precio octo vlnearum setze
a zeytunado pernos a vobis empti de cuius
bonitate fuimus et sumus contenti et quia
etc renunciamus etc quam quantitatem
soluere promittimus die sancti Joannis
Junij nunc primo venturi quintisque anni
mdcxij. Omnibus dilacionibus etc sub
pena xl rattoletc insuper promittimus
et juramus etc quod non litigabimus etc neque
impetrabimus etc sub dicta pena etc ratto
etc Ad quorum etc fiat expria large cum
fori submissione variatione judicij et
cum renunciatione omnis et cuiusuis
appellationis etc per postumetc pro
quibus etc obliggetc Renunciantes bene
ficijs etc et omni alij etc Actum in villa
Alcodij etc
Ts. Petrus garcia diaca et Jacobus
garcia fratres dicte villae habitc.

Die quarto dictorum
mensis et anni

Ego Genisius domenech sartor villae Al
codij habitc de certa scientia etc cum

...olnearum set ze
...bis empti decem
...us contenti et quia
...am quantitatem
...e sancti Joannis
...teri entis anni
...acionibus etc sub
...pena promittimus
...tigabimus etc neg
...ti et penae etc ratto
...t especia large cum
...ione judicij et
...mis et cujusuis
...pertum etc pro
...unciantes bene
... Actum in villa

...iaca et jacobus
...ville habit[atores] —

...im

...sartor ville Al
...ientia etc cum

entis etc confiteor et in veritate recog
nosco me debere vobis michaelli perez
cannicaratori ejusdem ville habit[atori]
absenti etc et vestris duodecim libras duos
solidos et quatuor denarios reg[alium] vall[entie]
de precio panni per me a vobis empti
de cujus bonitate fui et sum contentus
et quia etc renuncio etc quam quantita
tem vobis solvere promitto die sancti
Joannis Junij nunc primo venturi
entis anni mille sexcentesimi duodecimi
omnibus dilacionibus etc sub pena decem
solidorum etc ratto etc juns[?] per promitto etc iuro
[illegible] et neg[illegible] propria bona etc sua
et [illegible] non [illegible] Adquorum etc fiat
dicta [illegible] ratto etc [illegible] varia[illegible]
especia large cum fori submissione variacione ju
dicij et cum renunciacione omnis et cujusuis
appellacionis etc perfectum etc [illegible]
etc obligo etc Actum in villa Alcodij etc
Testes martinus guijarro et michael mon
clor dicte ville habit[atores] —

Deinde die m[ens]is xvij novembris anni xij dictus mi
chael perez confitens habuisse a dicto [illegible]
necnon quantitatem in preinserta [illegible] contentam
cancellavit illam prima ejusdem etc taliter
etc Actum Alcodij etc presentibus protestibus petro
mira et jacobo mira dicte ville habit[atoribus] —

Die xviij dictorum
mensis et anni

Ego vincentius perez filius vincentij ze
querius ville Alcodij habit[ator] de certa sciencia

entia et cum presenti et confiteor et in verita
te recognosco me debere vobis Hieronimo
gisbert filio Joannis cuius eiusdem ville
habitus presenti et et vestris novem libras reg
valle de precio cuiusdam azini per me
a vobis empti et quia et renuncio et quan
quantitatem vobis soluere promitto pre
totum mensem aprillis unica solucione
omnibus dilacionibus et sub pena et
ratto insuper promitto et iuro et quod non litti
gabo et neque impetrabo et sub dicta pena
et ratto et Ad quorum et fiat ex ria
large cum fori submissione variacione
iudicij et cum renunciatione omnis et
cuiusuis appellacionis et per pastum et
pro quibus et obligo et Actum in villa
Alcodij et

Ps. xpisto forcitabat et Josephus yrles die
te ville habitus

Die xxj dictorum
mensis et anni

Nos Jacobus sempere presbiter Joannes
sempere et vincentius sempere fratres
filij ludovici ville Alcodij habitus de
certa scientia et cum presenti et vendi

et cum ~~[illegible]~~ ~~[illegible]~~ ~~[illegible]~~ ~~sempere~~ ~~[illegible]~~ pagat

a 27 octob. 1618 domi[illegible] ani[illegible] de teofilo blanco

t. 4 joan [illegible]

mus etiam vobis Michaelli Senia agricole
universitatis de S.t Joan et Benimagrell
horte cum [illegible]
habitis [illegible] et vis quandam he
reditatem sine alqueream nostram sitam et positam
in horta universitatis de Muchamel
in partita dicta de benitia partem
hortam partem terram campam
et partem vineam que erit tota
trignita tafulles de terra parum
plus vel minus confrontatam cum
terra vinea Nicholai gonsalles cum
terra Josephi Clido cum semita rea
li del campello cum terra Hiero
nimi sala cum terra vinea Josephi
terol et cum vineis Michaellis Jnor
ra et thome berenguer cum Cloma
vincentij rodrigo per cuius he
reditatis medium transit braçale
major de benitia que quidem he
reditas nobis pertinuit et perti
net titulo emptionis curie prout
hec large constant in quadam
ecclesie per ludovicum sempere
patrem nostrum instata contra
Josephum mingot Jacobum pastor
petrum planelles Josephum ala

many dicte vniuersitatis de muchamel
per curiam iust. pntis ville Alcodij
et iniuris subsidium vniuersis et
singulis oficialibus iniciata sub cha
landario vicessimi sexti diei mensis
aprillis anni MDCX. Hanc au
tem vendicionem vobis et vris facimus
ab mig fil de aygua discorrent en la
cequia mayor intitulat en llibre de
cequier en la martana del primer
dimecres absondia y partidor et
denig cum omnibus iuribus et per
tinentijs nobis in dicta emptione cu
rie et epne translatis et datis
atq cum omnibus alijs iuribus etc
precio vel tercentarum viginti
librarum reg val. quasonmes etc
vnde renunciamus etc dantes etc
quibus iuribus etc institu entes etc
ponentes etc ad habendum etc eccep
tis etc nisi etc prout meliusetc pro
testamur tamen quod nolumus teneri
de euistione nisi tantum pro fastis
proprijs nris et non pro alijs alr nech
als pro quibus etc obligamus etc
renunciantes etc actum in villa
Alcodij etc;
Ts. Josephus borrachina

+ c. t

respon f.s ar
ques de beni
magrell
10 s 17 86
y lo demes res
pon lo gon
salbes carre
jador

Josephus perez gaspar miralles et
petrus mira dicte ville habitus

Dictodie

fiat apoca de dicto precio habito et
recepto hoc modo vt quod de voluntate
dictorum venditorum dictus emptor
ipsum penes se retinet eo quod
de ipso debet firmare quoddam car
ricamenti censualis instrum propri
etatis centum sexaginta librarum et in re
liqua quantitate precij debet trans
portare quoddam censuale onera
tum per nicholaum gonzalbes et
quia etc. renunciarunt etc. actum
vt supra etc.
et qui supra

Dictodie

I.

+ c. Ebo Michael Senia agricola vni
versitatis de St. Joan y Benimagrell
horte ciuitatis Alicantis habitus pro
soluendis et paccandis vobis infris
Jacobo sempere presbitero Joanni
sempere et vincentio sempere fra
tribus filij ludouici ville Alcodij
habitus centum sexaginta libris
reg. vall. in pacca ratta omnium illa
rum tercentarum et viginti librarum

respon f.s ar
ques de Beni
magrell
10 s 1786
y lo demes res
pon lo gon
salbes carre
gador

dicte mote pro quibus seu quarum pre
cio vos mihi vendidistis quandam he
reditatem sitam et positam in
terminio universitatis de muchamel
in partita de benitia sub limitacio
nibus in venditione per notarium infra
scriptum recepta die presenti paulo
ante istud contentis et clararatis con
veni vobiscum dicto Joanne sempe
re de vendicione censualis infra
ita quod et ut succedatis et prece
dentibus igitur pactis predictis
et nullo alio actu intermediato
de certa scientia et cum presenti et
vendo et vobis dicto Joanni sem
pere agricole ejusdem ville Alco
dij habitis presenti et et vestris omnes illos
ducentos et quadraginta solidos
regis valle. cens. anno quolibet sol
vendos die decimo mensis april
lis unica solucione et qui per ni
cholaum gonzalbes dierum minio
rem et elisabethem Joannam
Joan conjuges dicte universitatis
de St. Joan et beni magrell habitis
fuerunt venditi et carricati mihi

disto michaelli senia precio cen
tum sexaginta librarum instro re
cepto per franciscum gonzalbes notarius
die quarto mensis marcij anni
inde septimi. Hanc autem vestitio
nem vobis et vestris facio cum porra
ta decursa et cum juribus cujuscunque
promissionis et cum pasto sequen
ti vel que totstemps y quant vos
dit Joan sempere o qualseuol se
nyor del pnt censal se transara
o rematara alguna deles especi
als obligacions del dit censal en
executio li conuendra fer en virtud
de dit censal en tal cas transada
y rematada que sia dita especial
tinga obligacio y o dit senia de
pendre dita especial en lo preu
ques transara y paga dit preu
a vos dit Joan sempere ho aqui
se guardara en censalbo o en
diners contans en fer lo qual me
pugau forcar ab executoria lar
ge y pera en tal cas renuncie
mon propri for y em sostmet al
for y jurisdictio que voldreu y

Renuncie tot genero de rahons y ap
pellacions Atque cum omnibus juri
buset quibuset et quibuset insti
tuhenset ponenset ad habendum
et exceptiset nisi et. Precio vel
distarum Centum sexaginta libra
rum dist. mo.te quasomnes et unde
renuncio et danset pro ut melius
et promittenset et teneri volo de
euistione et et de posto minus falli
menti large ytaque et fiant large
euistio et postum minus fallimenti
et una cum omnibus damnis et
pro quibus et obligo et astum In
villa Alcoolij et —

Ts. predisti —

Ditodie

fiat apoca de precio disti censua
lis hoc modo quod ipsum distus emptor
penetse retinet causis et racioni
bus contentis in exordio preinserti
vendicionis et quia et renuncia
uit et Astum ut supra et.

Ts. predisti —

I. Ditodie

Ego Michael Senia agricola uni
uersitatis de sent Joan y benima

grell habitis pro soluendis et paccan
dis vobis Jacobo sempere presbitero
Joanni sempere et vincentio sempere
centum sexaginta libras regis valle
de resta et ad complementum omnium
illarum tercentarum et viginti li
brarum dictamonte pro quibus seu
quarum precio vos mihi vendidistis
quandam hereditatem sive alque
ream sitam et positam in termi
no vniuersitatis de muchamel in
partita de benitia sublimitacioni
bus in venditione per not infrum
recepta die presenti paulo ante istud
contentis et exaratis conueni vo
biscum dicto Joanni sempere de
oneratione censualis infrii itaque
etc et vt succedatis etc preceden
tibus igitur pactis predictis et nul
lo alio actu intermediato de certa
scientia etc cum presenti etc vendo
et originaliter onero etc vobis dicto
Joanni sempere agricole filio ludo
uici eiusdem ville Alcodij habitis
presenti etc et vris ducentos quadra
ginta solidos dictamonte censuales

et sine laudimio et fatica et franquos
et quos vobis et vris impono et ase
curo especialiter et expresse In et
super dicta hereditate per vos mihi
vendita sita et posita in terminio
vniuersitatis de Muchamel in par
tita de benitia ab mig fil de aygua
discorrent en la cequia mayor inti
tulat en llibre de cequier en la mar
tana del primer dimecres abson
dia y partidor confrontata cum
terra vinea nicholai gonzalbes cum
terra Josephi llido cum semita reali
del campello cum terra Hieronimi
sala cum terra vinea Josephi te
rol et cum vineis michaellis juor
ra et thome berenguer cum lloma
vincentij rodrigo per cuius heredi
tatis medium transit braçale ma
jor de benitia que hereditas erit
triginta tafulles de terra parum
plus vel minus. Item In et super
quadam domo mea cum quadam
turri et Almacera continente in se
duo portalia sita et posita in
dicta vniuersitate de sent joan horte
ciuitatis Alicantis confrontata cum
domo petri sala cum horto nicholai

gonzalbes et cum domo petri gonzal
bes et cum domo nicholai pons et
cum duobus vicis. Item in et super
quadam hereditate sive alquerea
mea diversis arboribus plantata
que erit quadraginta tafulles de terre
parum plus vel minus sita et posita
in terminio dicte universitatis de sent
Joan in partita de Loxa ab un fil
de aygua discorrent de la cequia
major intitulat en llibre de cequier
en la martana del darrer dimatos
absondia y partidor confrontata
cum terra heredum petri carratala
cum terra don Joannis vich cum
terra francisci senia et cum bra
callo de Alfradami et generaliter
etc. in et super omnibus et singulis
bonis et iuribus meis mobilibus et [illegible]
renunciantes etc.
et ipsos vobis soluere promitto anno
quolibet die vicessimo quinto men
sis decembris unica solutione pri
mam incipiendo per pastum face
re solucionem die. eeb. mensis de
cembris principis anni nunc primo ven
turi millesimi seecentessimi decimi

tercij et sic deinde etc positos etc
omnibus dilacionibus etc sub pena
ex ratto etc insuper promitto et
iuro etc quod non litigabo et neque im
petrabo etc sub dicta pena etc ratto
pacto etc Ad quorum etc fiat cepcia large
etc cum fori submissione variacione
iudicij et renunciatione omnis et
cuiusuis appellacionis etc per pac
tum etc. Jam dictos itaque Ducentos
quadraginta solidos vobis et vestris ven
do cum omnibus suis iuribus et de
quibus etc et quibus etc instituens
etc ponens etc ad habendum etc excep
tis etc nisi etc pro ut melius etc pre
cio vel Centum sexaginta librarum
dictamonte quasomnes etc unde renun
cio etc dans etc promittens etc et te
neor et teneri volo de euictione etc
itaque etc fiat euictio large etc pro
quibus etc obligo etc. Ritenco tamen
penes me et meos facultatem luhen
di et quitandi dictum censuale quan
do voluero etc itaque etc fiat pactum
de luhendo large etc Actum in villa
Alcodij etc —
to. predicti

scaye.

scaye

Z dicto die Z

fiat apocha de dicto precio dicti census
hoc modo vt quod dictus emptor ipsum
penesse retinet de voluntate dicti vendi
toris causis et racionibus in ex ordio
dicti carricamenti contentis et quia etiam
renunciavit etiam Actum ut supra etiam
+ b. credidi —

Die xxij dictorum
mensis et anni

+ c. Ego franciscus ferrandis pannipa
rator villae Alcodij habitus pro soluen
dis et paccandis vobis infro nicholao
torregrossa filio Andreae omnibus
illis decem et nouem libris regis

valle de precio cujusdam panni per
me vobis debitis de cujus bonitate fui
et sum contentus et quia etc renun
cio etc ideo de certa scientia etc cum
pnti etc do cedo etc vobis dicto nicholao
torregrossa panniparatori ejusdem
ville habitis pnti etc et vris omnia jura
et actiones mihi pertinentes et perti
nentia etc versus seu contra Josephum
baldo ville vilajosa ad exactionem qua
tuordecim librarum et quindecim soli
dorum regvalle per ipsum mihi debere
confessarum quoddam obligacionis ins
trumento per Joannem sebastia notarius
die xxvj augusti anni mdcviij recepto Item
versus seu contra Josephum Jorda et
ludovicum Jorda fratres ville Alcodij
habitis ad exactionem vsxvij ℔ iij denarum
per ipsos mihi debitarum de resta et
ad complementum omnium illarum
quindecim librarum et missionum
in quibus constituerunt emptores
curie in quadam epne per me contra
dictum ludovicum Jorda instata in cia
ta in curia ~~de~~ justicie ville Alcodij
sub die decimo novembris anni mdcviij
Hanc autem cessionem vobis et vris
facio cum juribus cujuscunque execu
tionis atque cum omnibus juribus etc
quibus etc ejus titulus etc injungens

etc. ponensetc. ad habendumetc. pro
vt meliusetc. promittensetc. et teneri
volo de eiustione etc. hoc modo que tots
temps y quant executaren vos dit tor
regrosa a dits deutors y dits seruiran
en blanch en talcas vos promet pa
gar la quantc. del deutor que seruira
en blanch dins dos mesos contadors
desde el dia del blanch en auant cum .i. rals por .i.
ecria large. Renunciant pera en
talcas tot genero de appellacio pro
quibus etc. obligo etc. Actum Alcodij
etc. Petrus Serra et Ludouicus
cabrera presbiteri dicte ville habitc.

dans nols pu
xau executar fuis al
agost que
el del
pnt any

Die xxiij dictorum
mensis et anni

Sit omnibus notum quod ego Petrus Serra
presbiter ville Alcodij habitc. vt
et tanquam beneficiatus beneficij insti
tuti in ecclesia parrochiali eiusdem
ville Alcodij sub inuocatione
sancti martini et sancte Anne pro
vt de dicto beneficio constat cum
litteris collationis datis valle per
Petrum genisium casanoua vicarium
generalem diocessis valle referen

t c.

Vista pagar
2 q

datis per Michaellem Joannem Juor
ra notarium die nono mensis Augusti an
ni MDCVIII et de possessione disti
beneficii constat instro recepto per
Petrum Pellicer notarium die XXI distorum
mensis et anni Scienter et gratis dic
to nomine confiteor et in veritate recog
nosco vobis Vincente Pasqual vi
due relicte Anthonii Giner et ipsius
ville habitatoris absenti et vestris quod dedistis
et solvistis mihi ego quoque a vobis per
manus Josephi Pasqual patris vestri
habui et recepi voluntati mee om
nimode realiter numerando quinque
libras quatuor solidos et duos dena
rios regovale de resta et ad complementum
et integram solucionem omnium
pensionum finitarum usque in sep
timum diem mensis novembris
anni nunc proxime lapsi millesimi
sexcentessimi undecimi et ad com
plementum et integram solucio
nem omnium expensarum per me
racione recuperandi dictas pensio
nes fastarum usque in presentem diem
et sunt racione jelorum decem
et octo solidorum et trium dena

tuarie et tutrici et cu
ratrici gre
gorie Giner
filie et he
redibus bono
rum ipsius
disti Anthonii
Giner

riorum partis illorum quadraginta
unius solidorum et octo denariorum
cens. quos anno quolibet vos et bla
suis mira dicto beneficio facitis uni
ca solucione per genisium canto ori
ginaliter carricatos instr. et jura
tis dicte ville instro recepto per Joan
nem bodi not. die xxiij marcij
anni mdxxxviij comprehen
sis in pnti apoca quibusuis cautel
lis premia racione fastis et quia
etc. Renuncio etc. Actum in villa
Alcodij etc. —

Rs. barnaba moya et mi
chael martinez dicte ville
habitis —

Dicto die

Sit omnibus notum quod ego franciscus
Llopis pannorum tonsor ville Alco
dij habitis. Scienter et gratis confiteor
et in veritate recognosco vobis vin
cente pasqual vidue usu frugtela
rie et tutrici et curatrici filie et
bonorum quecumque fuerunt anthonij
giner eiusdem ville habitis absen
ti et vestris quod dedistis et soluistis mihi
ego quoque a vobis permanus Josephi pas

qual patris vri habui et recepi vo-
luntati meae omnimodae realiter nu
merando decem libras reg. vale.
et quia ego renuncio etc.
ab les quals yo dit Llopis confesso estar con
tent satisfet y pagat de la pretensio
tenia contra anthoni giner de que
~~[illegible]~~ me havia de pagar les dihuit lliures
de les despeses havia fet serrano de
Alacant en la exo. de la casa de fran
ces pasqual los drets de la compra
de cort de la qual havia renunciat
dit grabiel serrano en poder de mi
dit Llopis y yo dit Llopis la havia
renunciada en poder de dit anthoni
giner et ad maiorem cautellam
cum pnti absolvo et definio vos ab
omni vrae actione quam contra vos
dito nomine habere possem ratio
ne dictae meae pretensionis de
recuperando dictas decem et octo
libras dictarum expensarum
executionis domus francisci pas
qual fortarum per grabiellem
serrano faciens pactum etc. im
ponens etc. prout melius etc. in
cuius rei testimonium etc. actum
in villa Alcody etc.
Jacobus domenech

et Anthonius serra dite ville habitis

I. Die tercio mensis februarij
anno a nat. dni MDCXII

Ego Hieronimus monllor agricola
ville de benalloba habitis naturalis
pntis ville Alcodij attendens et con
siderans genisium terol ejusdem ville
Alcodij mihi vendidisse quoddam
troceum terre vinee situm et positum
in termino dite ville Alcodij in par
tita del barranch de cacho confron
tatum cum terra vincentij llopis =
cum terra vincentij torregrossa semi
ta viciniali media et cum terra vin
centij pastor semita media cum
terra damiani llopis cum onere
soluendi Honufrio barber vigniti
quinque libras de precio dite vinee
et attendens me ditum Hieron
imum monllor reliquisse ditam
vineam et nunc possidere eam
vos gasparem miralles infrum et
timetis ne in eventum aliquod
damnum vobis eueniat racione
dite mee emptionis. Ideo decer
ta scientia et cum pnti et renuncio

In vos dictum gasparem mirallis pan
nipparatorem ejusdem ville habitus
presentem etc omnia jura et actiones
mihi pertinentes et pertinentia
inclita vinea tam
racione dicte vendicionis per dictum
genisium terol mihi facta quam a
quam renunciationem vobis facio
cum omnibus suis juribus et cujus
etc instituensetc ponensetc ad ha
bendumetc e eceptisetc nisi etc pro
ut meliusetc dansetc promittens
contra presentem renunciationem non
venire imo habere rattametc et
propredictisetc obligo etc et ad
majorem cautellam rattifico lau
do et confirmo vendicionem dicte
vinee per curatorem dicti genisij
terol vobis factam per notum infrum
receptam die xiiij. novembris anni
mdcxj in cuius rei testimonium
etc. Actum in villa Alcodij etc
Ts. Andreas sempere filius Ton
frij et Jacobus pastor dicte ville
habitus

Die xvj dictorum
mensis et anni

Ego Joannes ferrer mercator ville
Alcodij habitus tam nomine meo propri

q̃ procuratorio Jacobi ferrer fratris mei
prout de procuratione constat instro
recepto prout ipse dicit per baptistam
Lloret notarii die mensis
anni mdc et distus Jacobus ferrer
~~Lloret~~ et ego heredes universales bonorum
omnium et jurium quecumque fuerunt Jo
anne Llorca vidue relicte Joannis fer
rer parentum nostrorum prout de
nra herencia constat testamento re
cepto per distum baptistam Llorcet
notarii die mensis anni
distis nominibus de certa scientia et rerum
pnti et vendo et vobis Joanni sempere
agricole cognato meo ejusdem ville
habitis pnti et jet vris omnes illos cen
tum quindecim solidos regalis cens.
per Jacobum Llorca filium petri ville vilayosse
anno quolibet solliendos die primo
mensis maij unica solucione qui qui
tari possunt precio sexaginta librarum
et qui per Petrum Lloret distum mon
tesi et Angelam mayor conjuges ville
vilayose simul et in solidum fuerunt
venditi et carricati dicte Joanne
Llorca matris nre instro recepto per
Gasparem Joannem morato notarii die
octavo mensis marcij anni millesimi quin
gentessimi nonagessimi quarti Hanc

autem vendicionem vobis facio cum juri
bus promissionis disti censualis et cum pacta
ta ~~sequenti~~ decursi usque in presentem diem
precio vel se eagnita quatuor libras
et decem solidorum dicte mote quasom
nesetis unde renuncio etiam dansetis atque
cum omnibus juribus etiam quibusetis insti
tuentis etiam ponensetis ad habendum etiam
exceptisetis nisi etiam injungensetis pro
mittensetis et teneri volo de evictione
etiam et de pasto minus fallimenti etiam fi
ant large evictio et pastum minus falli
menti etiam Itaque etiam una cum omnibus damp
nisetis pro quibusetis obligo dictis nominibus
etiam renuncians beneficiisetis et omnialij
etiam et etiam ad uberiorem cautellam
et ob majorem tuhicionem vestram cum
presenti dictis nominibus me constituo vobiset
vestris principalis carricator disti census
una cum dictis Petro Cloret montesi
et ejus veore et sine ipsis et in soli
dum et propterea idem censuale
seu dictos centum quindecim solidos
impono especialiter et expresse
in et super quadam hereditate nos
tra sita et posita in partita de les
jonades en la horta dauall in
terminio dicte ville vilajosse disti

Jacobi ferrer fratris et principalis mei
confrontata cum terra bartholomei
vallo cum terra dostoris marti cum
itinere de orcheta et cum itinere de
finestrat et generaliter et volensetis
et cum hoc pacto et condicione que totos
temps y quant vos dit Joan sempere
eus transareu en virtud del pnt cen
sal a ei la preinserta especial oblo
com qualseuol deles insertes en lo
carregament del censal transada
y rematada que sia tingam oblo yo
o dit mon germa pendrela aquella
y pagaruos lo preu en quos rema
tara realment y de contanto
y que per dita raho puiam esser
executats conforme la executoria
del carregament y abtotes les cls
en aquella contess y no de altra
manera et quos quidem centum
quindecim solidos una cum dictis car
ricatoribus et insolidum vobis et
vris soluere promitto in termino
indicto carricamento contento po
sitosetis et sub pena indicto carrica
mento contenta rattoetis et cum e pria

Large vt in dicto carricamento continetur
cum submissione fori variacione iudicij
et cum alijs clis iuramenti et alijs in
dicto carricamento contentis et cum
facultate quitandi etc et pro predictis
etc obligo dictis noibus etc renuncians
~~tes~~ beneficijs etc et omni alij etc Actum
in villa Alcodij etc. —

Ss. Ludovicus fillol ville Alcodij
et Joannes belmudes ville ontinyent
respective habitis. —

Dicto die

fiat apocha de dicto precio habito et
recepto sue omnimode voluntati rea
liter numerando et quia etc renun
cio dicto noie etc Actum in villa Al
codij etc

Ss. predicti —

Die xviij dictorum
mensis et anni —

Ego Petrus michael capdevila miles
t.c. cum pne ville Alcodij habitis vt et tanquam donata
rius michaellis estanya militis ville
cocentayne heredis tercio loco Honufrij
estanya militis pntis ville Alcodij per
mortem petri estanya filij dicti Honu
frij estanya et dime pardo pro vt de

dista herencia disti Honufrij estanza
constat vltimo ipsius testamento per fran
ciscum monllor notarium recepto die xxiiij
mensis septembris anni millesimi d. lxxxviij.
Et de dista mea donacione constat instro
recepto per nicholaum ferre notarium ville
cocentayne die xxj mensis julij anni m.d.c.
noni insinuata in curia iustitie ville
cocentayne in prima manu de millorie
curie disti iustitie sub disto chalandario
ideo disto nomine de certa scientia et cum
presenti et facio constituo et procuratorem
meum certum et ita quod et vos francis
cum monllor notarium eiusdem ville habitum
presentem et vel ad nomine meo et pro me
disto nomine petendum habendum reci
piendum et recuperandum omnes et
quascumque pecuniarum quantitates pensio
nes censualium et violariorum et interesse
debitoriorum mihi per quasuis personas
corpora collegia et vniuersitates debitas
sen debendas res raupas mercantilia
et alia quevis bona mihi quocumque nomine
titulo sive causa pertinentes et perti
nentia et de hijs que habueritis apocas
et faciendum et deposita sen de cetero
deponenda a quibusuis curijs tabulis sive

tabularijs leuandum etc fideiussores iuris
et tornatoris vt moris est dandum etc et eos
indemnes seruare promittendum et et
pro indemnitate eorum bona mea obli
gandum etc et de dictis leuamento fidancia
indemnitate et obligacione quodcunque ins
trumentum fieri faciendum in posse cuius
uis notarij et et ad litteras large cum posse
substituendi etc et generaliter etc pro
mittens dicto nomine etc obligans etc Actum
in villa Alcodij etc.
Ts. franciscus barcelo et ludouicus
lido dicte ville habitis.

Die xx. dictorum
mensis et anni

Sit omnibus notum quod ego Honufrius pi
co forniller ville Alcodij habitis scienter
et gratis confiteor et in veritate recog
nosco vobis vnicente pasqual vidue An
thonij giner tutrici et curatrici gregorie
giner filie dicti anthonij giner et sue et
vsufructuarie bonorum ipsius ~~ab~~ ville
eiusdem habitis absenti et vris quod dedis
tis et solvistis mihi ego qui a vobis dicto nomine
habui et recepi voluntati mee omnino
de realiter numerando sex libras de regalia
resta et ad complementum precij cuius
dam tercet per me dicto anthonio giner

venditi modus solucionis fuit hoc modo
quas de voluntate mea dedistis Georgio ma
yor pro consimilibus per me ipsi debitis
de contes tenia ab aquell et quia etc
renuncio etc Actum in villa Alcodij etc
res. Honufrius pastor et michael
abat dicte ville habitus. —

§ Dis todie §

Ego xpistoforus garcia fillastre de mar
tin del andivar ville Alcodij habitus de
certa scientia etc cum pnti etc confiteor et
in veritate recognosco me debere vobis
Joanni canto requerio eiusdem ville
habitus absenti et vris duodecim libras
et decem solidos reg vall de precio cu
iusdam asini per me a vobis empti
de cuius bonitate fui et sum contentus
et quia etc renuncio etc quam quanti
tatem vobis soluere promitto medie
tatem die pasque resurrectionis domi
ni nunc primo venturi pntisq anni
mdcxij et aliam medietatem die
primo mensis augusti anni eiusdem
omnibus dilacionibus etc sub pena xij etc
ratto etc insuper promitto et iuro etc
non littigabo etc neq impetrabo etc
sub dicta pena etc ratto etc Ad quorum
etc fiat ecclia large cum fori submissione

variacione judicij et cum renunciatione om
nis et cujusvis appellacionis etc. per pactum
etc. pro quibus et obligo etc. actum in villa
Alcodij etc.

Ts. Guillermus coderch et vincentius
perez dicte ville habitus

Die xxij dictorum
mensis et anni

Ego vincentius perez filius vincentij ville
Alcodij habitus pro solvendis vobis infro
martino guijarro omnibus illis quinqu
libris et decem solidis per me vobis debitis
de precio cujusdam asini per me a vobis
empti de cujus bonitate fui et sum contentus
et quia etc. renuncio etc. ideo de certa sci
entia etc. cum pnti etc. docedo etc. vobis dic
to martino guijarro hospitalerio ejusdem
ville habitus pnti et et vris omnia jura
etc. mihi pertinentia contra matheum
marco pntis ville ad exactionem quatuor
librarum regvalis per ipsum mihi debi
tarum de tornes de una barata de vn
teler Item contra vincentium pastor dicte

renunciatione om
ionisetꝫ per pactum
etꝫ actum in villa

rch et vincentius
habitꝫ

s vincentij villę
ndis vobis infro
bus illis quinqu
rme vobis debitis
ni per me a vobis
ni et sum contentus
ideo de certa sci
ocedo etꝫ vobis dic
spitalerio eiusdem
vris omnia iura
ntra matheum
stionem quatuor
psum mihi debi
a barata de vn
tuim pastor dste

villę ad ecastionem quindecim dragmarum
beticarum per ipsum mihi debitarum de
resta de preu de vnaze quibus etꝫ insti
tuhensetꝫ ponensetꝫ ad habendum etꝫ
iniungensetꝫ promittensetꝫ et teneri
volo de euistione et deminus fallimento
bonorum mobilium itaq etꝫ fiant euistio
et minus fallimentum bonorum mobi
lium etꝫ large pro quibus etꝫ obligo etꝫ Actum
in villa Alcodij etꝫ —

Ts. vincentius miralles et michael
Joannes torres dste villę habitꝫ —

Dsto die

Ego Martinus guiyarro hospitalerius
villę Alcodij habitꝫ pro soluendis vo
bis infro Joanni espinos omnibus illis
septem libris regvalę per me vobis de
bitis de precio cuiusdam somera per
me a vobis empta de cuius bonitate fui
et sum contentus et quia etꝫ renuncio
etꝫ ideo de certa scientia etꝫ cum pnti
etꝫ docedo etꝫ vobis dsto Joanni espi
nos filio ludouici eiusdem villę habitꝫ
pnti etꝫ et vris omnia iura etꝫ mihi
pertinentia primo contra matheum
marco pntis villę ad ecastionem qua
tuor librarum per ipsum debere confes
sarum vincentio perez causis et racio

nibus contentis in quodam chirographo
per notarium infrascriptum de voluntate ~~et [illegible]~~
partium facto quam quantitatem mihi
cessionavit instrumento recepto per notarium
infrascriptum die presenti. Item contra domi-
nicum Vistoria ad exactionem trium
librarum per ipsum mihi debenda-
rum die omnium sanctorum presentis anni
del arrendament del hort hospitalis presentis
ville quibus et instituendis et ponendis
ad habendum et iniungendis et promit-
tendis et teneri volo de evictione et
itaque et de minus fallimento bonorum
~~bon~~ mobilium fiant large evictio et
minus fallimentum et pro quibus et obli-
go et astum in villa Alcodij et
Ses. Joannes espi et Ludovicus mar-
tines dicte ville habitis.

Die xxiiij dictorum
mensis et anni

Ego Anthonius gil aluarado mercator
civitatis valencie habitus alter ex arrendato-
ribus novarum impositionum et ju-
rium de la neu nayps y sombreros
de la ciutat y present regne de valencia ha-
bens y posse infra faciendi de certa sci-
entia et cum presenti et arrendo et
vobis infrascriptis barnabe moya sombre-
rio et Joanni moya fratribus ville

Alcodij habits pntibus etzet vris lo dret
de tots los sombreros que vos dit berna
beu moya podreu fer per vostres mans
o per vostros menestrals durant lo temps
de dit arrendament a temps de quatre
anys contadors del dia de huy enauant
per preu y arrendament cascun any de
de se cantareals castellans pagadors
a xcviij de agost y febrer en dos yguals
pagues comencant a fer la primera pa
ga a xcviij de agost primer vinent del
pnt any mdcxij. y la segona a xcviij
de febrer apres seguent de lany mdcxiij
y aci de alli auant durant dit arrenda
ment lo qual arrendament fas ab los
matecos pastes que temin arrendat dit
dret dels senyors deputats de la
ciutat de valª. y ab paste que no pu
can portar sombreros a vendre
a la contributio de la ciutat de
valª. y sils portareu hayan de pa
gar lo dret com si no stiguesseu
auengut y ab paste que si vos dit
bernabeu moya morui haya de
finir dit arrendament lo dia que
morreu y pagar porrata lo degut
fins lo dia de la vra mort y tinch
estiga en facultat de vra muller

proseguir dit arrendament fins acabat
lo temps dedit arrendament i. y que hayan de pagar promittens
tot lo salari del pnt aste
et pro quibus et obligo et Ad hec autem
principalis obligatus
nos disti barnaba moya et Joannes moya
fidancia
fratres suscipientes et acceptantes distum
arrendamentum ad istum tempus pro
dicto precio soluendo vt supra et cum
condicionibus predictis de certa scien
tia et cum pnti et ambo simul et pro
mittimus vobis disto Anthonio gil alua
rado pnti et et vris predicta omnia et
singula que superius continentur adim
plere et Omnibus dilacionibus et sub
pena xl rattoet insuper promitti
mus et iuramus et non litigabimus
et neque impetrabimus et sub dicta pena
et rattoet Ad quorum et fiat expria
large cum fori submissione variacio
ne iudicij et cum renunciatione om
nis et cuiusuis appellacionis et
per pastum et pro quibus et obliga
mus et renunciantes beneficijs et
et omni alij etc
Actum in villa Alcodij etc
Ts Ludouicus Satorre et Joan
nes abat cursores dicte ville habitis

pcayl

ment fuis acabat
i. y que hayan de pagar
lament promittens
etc. Ad hec autem
principalis obligatus
a, et Joannes moya
xceptantes distum
istum tempus pro
ot supra et cum
s decerta scien
bo simul etc. pro
nthonio gil alua
edita omnia et
continentur adim
lacionibus etc. sub
super promitti
non litigabimus
ubsetc. sub dicta pena
rum etc. fiat expria
ssione variacio
nunciatione om
pellacionis etc.
uibus etc. obliga
es beneficijs etc.
odij etc.
satorre et Joan
es dicte ville habitis

Z Dicto die Z

Ego Anthonius gil aluarado mercator
ciuitatis valle habitus alter ex arrenda
toribus nouarum impositionum de la
neu nayps y sombreros de la ciutat y pnt
regne de valla de certa scientia etc. cum
pnti etc. Rearrendo etc. vobis infris Pe
tro perez sombrerio et Ludouico ar
cayna mercatori ville Alcodij habitis
pntibus etc. et vris lo dret de tots los som
breros que vos dit Pere perez faren
per vos o per vostros menestrals du
rant lo dit arrendament a temps de
quatre anys contadors del dia de huy
enauant per preu y arrendament
cascun any de sexanta reals castellans
pagadors a xxiiij de agost y febrer en
dos yguals pagues començant a fer
la primera paga a xxiiij de agost
primer vinent del pnt any MDCXVI
y la segona a xxiiij de febrer apres
seguent del any MDCXVII y acide
alli auant lo qual arrendament
fas a los mateos postes que tenim
arrendat dit dret dels senyors
deputats de la ciutat de valla y ab
poste que no puican portar sombre
ros a vendre a la contributio de la

ciutat de valla y sils portareu hayan de
pagar dit dret com si no estignesseu
auengut y abpaste que si vos dit pere
perez moriu haya de finir dit arren
dament lo dia que morreu y pagar
per porrata lo degut fins lo dia de la
vra mort y tunch estiga en facultat
de vra muller proseguir dit arren
dament fins sia acabat Promittens
et pro quibus et obligo et Ad hec au
tem nos disti Petrus perez principalis
obligatus et Ludouicus arcayna fidancia
suscipientes et acceptantes distum rear
rendamentum ad distum tempus pro
disto precio soluendo vt supra et cum
condicionibus predictis de certa scien
tia et cum pnti et ambo simul et
promittimus vobis disto Anthonio gil
aluarado pnti et et vris predicta om
nia et singula que superius continen
tur adimplere et omnibus dilacioni
bus et sub pena x petyrattoet jusup
promittg et juramus et quod non litiga
bus et neg impetrabimus et sub dicta
pena et rattoet ad quorum et fiat
copia large cum fori submissione
variacione judicij et cum renun
ciatione omnis et cuiusuis appel

rtareu lazan de
no stignesseu
e si vosdit pere
finir dit arren
orreu pagar
fuis lodia dela
a en facultat
eguir dit arren
bat Promittens
goets Ad hecau
erez principalis
arcayna fidancia
ntes distum rear
tum tempus pro
ut supra et cum
tis de certa scien
mbo simul ettes
sto Anthonio gil
vris predicta om
superius continen
omnibus dilacioni
et rattoets insup
ets quon littiga
abimus et subdita
equor et fiat
ri submissione
et cum renun
cuiusuis appel

lacionis ets perpetuum ets Pro quibus
ets obligamus ets renunciantes bene
ficijs ets ~~Actum~~ et omni alij ets Ac
tum in villa Alcodij ets --

Ad predicti

Die xxv distorum
mensis et anni

Ego Didacus perez cantererius villa Al
codij habitus de certa scientia ets cum pnti
ets confiteor et in veritate recognosco me
debere vobis Josephe vilar vidue relicte
Ludovici sempere eiusdem villa habitus
absenti et ut vris septuaginta quingu
dragmas beticas de precio olei per me
a vobis empti de cuius bonitate fui et
sum contentus et quia ets renuncio ettes
quam quantitatem vobis soluere promit
to per totum mensem augusti nunc pri
mo venturi pntisque anni omnibus dila
cionibus ets sub pena ets et rattoets insu
per promittoet iuro et quon littigaboets

neq. impetraboet subdit penaet rattoet
Adquorumet fiat ex pria large cum fori sub
missione variacione iudicij et cum renun
ciatione omnis et cujusvis appellacionis
et per pastumet pro quibus et obligoet
Actum in villa Alcodij et —
Ts. Josephus verdu et martinus gar
cia dicte ville habitis —

Scanc. Postea die xij novembris anno iudc xiiij dictum
obligacionis instrumentum de voluntate dicte vidue per
me Joannem gmernot fuit cancellatum a pri
ma ejus linea et taliter et Actum Alcoy
et Ts. Joannes verdu et Josephus verdu
dicte ville habitis

Ts. dicto die

Ego franciscus ferrando requerius ville
Alcodij habitis de certa scientia et cum
presenti et confiteor et in veritate recognosco
me debere vobis francisco ferrandis pan
niparatori ejusdem ville habitis presenti
et et vestris duodecim libras reg. vasc. de
precio octuaginta arrouarum garrofes
per me a vobis emptarum et habitarum
de quarum bonitate fui et sum conten
tus et quia et renuncio et quamquan
titatem vobis soluere promitto die na
tiuitatis domini nostri Jesuchristi nunc
primo venturi anni iudc xiij. Omni
bus dilacionibus et sub pena et ratto

xpenaets rattoets
large cum fori sub
icij et cum renun
is appellacionis
bus ets obligo ets
s —
et martinus gar
its —
iudc xiij distum
e dste vidue per
ncellatum apri
ts Actum Alcoy
Josephus verdu

requerius ville
scientialts cum
veritate recognosco
sco ferrandis pan
ville habits pnti
ibras reg. vas. de
rouarum garrofs
rum et habitar
ui et sum conten
cio et quamquam
e promitto die na
Jesuchristi mnch
iudc xiij. Omni
ub pena ets ratto

ets insuper promitto et juro ets quod non litti
gabo ets neq. impetrabo ets sub dicta pena
ets rattoets Ad quorum ets fiat ecclesia lar
ge cum fori submissione variacione iu
dicij et cum renunciatione omnis et cu
iusuis appellacionis ets perpetuum ets
pro quibus ets obligo ets — actum in villa
Alcodij ets.

Ts. Ludovicus molto et gaspar mol
to filius Hieronimi dste ville habits

Scan.

Dis to die

tc. cum pne. — Nos Jacobus sempere presbiter Joan
nes sempere et vincentius sempere fra
tres filij Ludovici ville Alcodij habits
de certa scientia ets cum pnti ets
omnes simul ets facimus constituimus
ets procuratorem nrum certum ets
Itaq ets vos Joannem biarnes littera
rum porterium eiusdem ville habits
pntem ets vlt. ad nore nostro et pro
nobis coram quibusuis Judicibus tam

eclesiasticis quam secularibus comparendum
etc et ybi de juribus nostris causis et ques
tionibus internos ex una et alias quasius
personas ex altera partibus motis et
de cetero mouendis instandum et par
tem legitimam faciendum fiat quod ad
littes large cum posse substituendi etc
et generaliter etc promittentes etc obli
gantes etc Actum in villa Alcodij etc

Ludouicus Jorda filius mi
chaellis et franciscus arcayna
dicte ville habitus —.

Dito die

Ego Joannes terol agricola ville Alcodij
habitus de certa scientia etc cum presenti etc con
fiteor et in veritate recognosco me debere
vobis Josephe vilar vidue reliste ludo
nici sempere nonaginta dragmas beti
cas de precio olei per me a vobis empti
de cuius bonitate fui et sum contentus et
quia etc renuncio etc quam quantitatem
vobis soluere promitto per totum mensem
augusti nunc primo venturi presentis an
ni. Omnibus dilacionibus etc sub pena xx
ratto etc insuper promitto et iuro etc quod non
littigabo etc neque impetrabo etc sub dicta pe
na etc ratto etc Ad quorum etc fiat e prima large
cum fori submissione variatione iudicij —

Secundus quinternus Prothocolli mei Joannis giner
notarii de anno MDC. duodecimo:—

et cum renunciatione omnis et cujusvis ap
pellationis etc. Per pastum etc. Pro quibus etc.
obligo etc. Actum in villa Alcodij etc.

Testes. Josephus borrachina et Martinus
garcia dicte ville habitatores—

Cancel. Deinde die nono novembris anni MDCXV dicta Jo
sepha vilar confitens habuisse quantitatem
in preinserta obligatione contentam cancellavit illam
a prima ejus linea etc. taliter etc. Actum Al
codij etc. presentibus protestibus Petro aiz et
Joanne botella dicte ville habitatores—

Die XXV. mensis februarij anno
a nativitate Domini MDC duodecimo

Ego Phelippa aiz vidua relicta gasparis
abat ville Alcodij habitatores pro solvendis
et paccandis vobis infra michaelli abat
filio meo centum ~~et decem~~ libris regiae
in pacca ratta omnium illarum quadrin
gentarum librarum per me vobis dare pro
missarum publicis nubcialibus instrumentis
per xpistoforum aiz notarii receptis die
mensis anni MDC Re
digendo in scriptis vendicionem de domo
et horto infrascriptis per me quinque

ab hinc retro annis vobis infro michael
li abat fastam et cum pasto q succeda
tis in juribus prioritatis et potioritatis
et precedentibus igitur pastis predictis
et nullo alio astu intermediato de cer
ta scientia et cum pnti et nunc pro
tunc vendo et vobis dicto michaelli
abat filio meo panniparatori eiusdem
ville habitis pnti et et vris primo quan
dam domum meam sitam et positam in
suburbio novo pntis ville in vico de sent
frances ~~sitam et positam~~ francam et
quitiam confrontatam cum domo Petri
abat fratris vri et atergo cum domo
et ovili xpistofori gisbert et cum duo
bus vicis publicis et cum domo
blasco. Item quendam hortum
francum et quitium situm et positum in
termino pntis ville in partita del riu
dels molins al toscar confrontatum
cum terra michaellis monco cum
flumine dels molins cum terra joan
nis matarredona semita media. Hanc
autem vendicionem vobis facio cum hoc
pasto et condicione vlt que de ma vida
em reture pera mon servici y estatge tres
aposentos o apartaments dela dita casa

lo hu dauall teulada y lo altre damunt la
cuyna y lo altre damunt lo estable que no
esta obrat y lme tinch de obrar quant vulla
a gastos meus propris y a voluntat y agust
de dit miquel abat y lo entrar en dits apo
sentos te de ser per casa de dit pere abat
y apres obit meu la dita venda juntament
ab dits aposentos y les millores que haure
fet en aquells tinga efeste y sia de dit
miquel abat sens refayço alguna com
ya es comprenga en lo preu dela pūt ven
da Distamq in vendicionem vobis etiam facio
cum onere soluendi vidue xpistofori Clayer
quoddam censuale proprietatis centum et
viginti librarum et annue pensionis duscen
torum solidorum anno quolibet soluendorum
die nono mensis julij vnica solutione. Item
cum onere soluendi et suo in casu quitandi
Petro anthonio margarit quoddam censuale
proprietatis sexaginta librarum et annue
pensionis centum solidorum anno quoli
bet soluendorum die
Item cum onere soluendi et suo in casu qui
tandi Andree dela tonda quoddam
censuale proprietatis viginti librarum
et annue pensionis trigintatrium solidorum
et quatuor denariorum anno quolibet
soluendorum die mensis
anni Precio vl. domus Precio

octuaginta librarum regiae et hortus pre
cio viginti librarum quae quidem precia
accumulata cum dictis oneribus summam efi
cunt universalem tercentarum librarum
dicte mote quas omnes etc unde renuncio etc
dans etc de quibus etc et quibus etc institu
hens etc ponens etc ad habendum etc exceptis
etc nisi etc prout melius etc promittens etc
et teneri volo de evictione etc ita quod etc
fiat evictio large etc una cum omnibus dam
nis etc super quibus etc credatur etc renun
cians etc pro quibus etc obligo etc Actum
in villa Alcodij etc —
Ts. Jacobus Clazer et Honufrius mo
lla dicte ville habitis. —

Dicto die

fiat apocha de dicto precio habito et
recepto hoc modo dicti quod dictus emptor reti
net apud se ducentas libras racione dictorum
onerum et reliquas centum libras etiam
apud se retinet causis et racionibus
in exordio dicte vendicionis conten
tis et quia etc renunciavit etc Ac
tum in villa Alcodij etc.
Ts. predicti —

Die tercio mensis marcij
anno a nat. dni MDCXV

t c. cum pne

Ego vincenta sisternes et de arcayna vlor
vra infri ludovici arcayna civis habitis ville
de alcoy scienter et gratis cum pnti et facio
constituo et pro curatorem meum certum
et ytaque et vos predictum ludovicum arcay
na virum meum pntem et vbi ad nore meo
et pro me habendum et recuperandum a
ludovico ferrando ville de cocentayna omnes
illas nonagnita quatuor libras mo. reg. vall.
precium et proprietatem illorum centum
et quadragnita unius solidorum dis. mo.
cens. qui fuerunt venditi et originaliter car
ricati per joannem aries presbiterum et
alios ville de cocentayna petro puiget suis
cum instro carricamenti recepto per petrum
castell notarium die xiij januarij anni MDLvj —
et pertinuerunt vobis justis et legitimis titu
lis in et pro dote mea et etiam recuperan
dum pensiones et rattam et de predicto
censuali quodcunque quitamentum firman
dum in posse cuiusvis notarii tam per viam
apocae quam per viam revendicionis et jurium
transportacionis cum omnibus et singulis
clis opportunis et absque aliqua evictione insi
tantum pro fastis vris et originale carrica
mentum lineandum et cancellandum
ubique descriptum et continuatum existat a
prima linea et demum et generaliter
et promittens et sub obligatione et Ac

tum in villa Alcodij etc.
Ts. Petrus ain et Ludovicus Julia dicte
ville habitis. —

Die vj dictorum mensis
et anni

t. c. cum pne salarij mihi non soluti

Ego Petrus michael capdevila miles ville
Alcodij habitis ut et tanquam donatarius micha
ellis stanya militis ville cocentayne heredis
tercio loco Honufrij stanya militis pntis
ville Alcodij per mortem petri stanya
et divie pardo prout dedicta herencia cons
tat ultimo ipsius testamento per francis
cum monllor notis recepto die vicesimo
quarto mensis septembris anni mdlxxxviij
et dedicta mea donatione constat instro re
cepto per nicholaum ferre notis ville co
centayne die xxj mensis julij anni mdcxvij
insinuata in curia justicie ville cocentayne
in prima manu de millorie curie dicti
justicie subdicto chalandario ideo dicto nomine
de certa scientia etc. cum pnti etc. facio cons
tituo etc. procuratorem meum certum etc.
ytaque etc. vos franciscum monllor notis ejus
dem ville habitis absentem etc. ad nomine
meo et pro me dicto nomine levandum et ee
trahendum et habendum a curia gerentis vices genera
lis gubernatoris civitatis et regni valle vel
a tabula sive tabularijs dicte curie quas
cumque pecuniarum quantitates per quascumque

personas in posse dicte curie quacunque ratione depositatas et mihi
supradicto nomine vel alio quocunque nomine titu
lo sine causa pertinentes et expectantes dic
tasque quantitates habere confitendum easque
restituere et tornare in posse dicte curie promittendum ut moris est
in dicta curia fidanciasque ratione dicte
promissionis et restitucionis dandum easque indemnes ser
uare promittendum et pro eorum in
demnitate bona mea et iura quecunque
obligandum de dictisque leuamento confessio
ne restituendi promissione fidancijs in
demnitate et obligatione quodcunque
instrumentum in posse scribe dicte curie domini gu
bernatoris vel in posse aliis cuiusuis notarij
~~fieri~~ faciendum cum omnibus clausulis promis
sionibus obligacionibus renunciacionibus
executorijs iuramentis in similibus poni
solitis et assuetis et iuxta stillum distarum curiarum
dicti domini gubernatoris senalis uti vobis videbitur
demum ac generaliter omnia et singula circa
predicta et eorum singula ~~faciendum~~ necessa
ria et opportuna faciendum cum libera
et generali administracione ut in rem vestram
propriam et que ego facere possem si
personaliter adessem promittens dicto nomine
serie cum presenti omne id et quicquid per vos
factum fuerit gratum validum atque fir
mum semper habere et contra ea non
facere nec venire nec contra fieri per
mittere nec consentire aliqua racione

sine causa de jure nec de facto sub bonorum
omnium et jurium meorum obligacione
et hypotheca Actum in villa Alcodij
etc. — tt. Stephanus Pellicer notarius et fran
ciscus gisbert cuius dicte ville habitatores

Dito die

Sit omnibus notum quod nos Margarita bote
lla vidua relicta nicholai serra et usu
frustuaria bonorum et jurium ipsius et
Honufrius serra filius et heres dicti ni
cholai serra constat de dicta nostra heren
cia et usufructu ultimo ipsius testamen
to recepto per Joannem Stephanum
serra notarius ville cocentayne die
mensis anni
ville alcodij habitatores —
Requisiti etc. Scienter et gratis confitemur
et in veritate recognoscimus ~~[illegible]~~
vobis Ludovico Joanni ferrandis agri
cole ejusdem ville habitatores presenti et
vestris quod dedistis et soluistis nobis nosque in
viam luitionis et quitamenti partis
censualis infrascripti habuimus et recepi
mus voluntati nostre omnimode reali
ter numerando ab una parte decem
libras reg. vall. partem illarum sep
tuaginta quinque librarum unius solidi

et quatuor denariorum dicte mote proprietatis et precij illorum centum viginti quinque solidorum et unius denarij censualium anno quolibet soluendorum die xxvj aprillis unica solutione et qui per Joannem terol presbiterum fuerunt venditi et carricati dicto nicholao serra instro per notarium infrum recepto die xxvj aprillis anni mdcv et ab alia parte a vobis habuimus et recepimus pensiones et rattam dictis decem libris correspondentem usque in presentem diem Modus solutionis talis fuit quod eas nobis dedistis de precio cuiusdam domus per vos empta a dicto Joanne terol especiali obligatione dicti censualis et quia etc Renunciamus etc et ideo volumus quod dictum censuale respectu dictarum decem librarum et pensiones eis correspondentes cesset et euanescat ac si oneratum non fuisset quoniam ab eijs et omni illius actione respectu supradicto peticione ac demanda penitus vos et vros absoluimus et definimus restituentes etc cancellantes etc taliter etc promittentes etc protestamur tamen quod volu

mus teneri de euistione aliqua nisi tan
tum pro fastis nris proprijs pro quibus
etc obligamus etc astum in villa Alcodij
etc

Ts. ad firmam Honufrij serra fran
ciscus barcelo et bartholomeus bote
lla ad firmam vero dste margarite
botellaque.

Die nono dictorum
mensis et anni

t.c. cum pne

Ego Petrus Anthonius margarit notarius
ville Alcodij habitus vt et tanquam procura
tor Jacobi margarit militis juris vtriusque
doctoris ciuitatis valle constat de mea procu
ratione instro recepto per Josephum Joan
nem bodi notarius die decimo sexto septem
bris anni millesimi seccentessimi quinti
de certa scientia et cum pnti etc dicto nomine
vendo etc vobis Josepho pasqual panni
paratori eiusdem ville habitus pnti etc
et vris omnes illos quinquaginta solidos
reg valle censuales annis singulis soluen
dos die decimo sexto mensis octobris vni
ca solutione et qui per beatricem viduam
francisci pasqual et blasium pasqual
presbiterum fuerunt venditi et origi

naliter carricati Andree margarit Precio
triginta librarum Instro recepto per Joan
nem margarit notꝰ die. xvj. ostobris anni
MDXXXXij Postea vero distus Andreas mar
garit vltimo Ipsius testamento recepto per
distum Joannem margarit notꝰ die decimo
nono Januarij anni MDXXXXviij. Insti
tuhit heredes suas vniuersales dompnam
beatricem margarit et de sans et Elisabe
them margarit et de estanya. Postea
Instro particionis facto inter distas heredes
recepto per distum margarit notꝰ die. xxx.
Januarij eiusdem anni MDXXXXviij Per
tinuit dicte Elisabethi margarit et de esta
nya. denique vero vltimo dicte Elisabethis
margarit testamento recepto per genisium
aiz notꝰ die vigessimo nono nouembris
anni MDLXXVij Pertinuit disto Jacobo
margarit militi principali meo. Hanc
autem vendicionem vobiset vris facio cum
tribus pensionibus et porrata vsque in
presentem diem decursa atque cum omnibus
suis Juribus etꝰ Precio vt triginta
osto librarum decem solidorum et
osto denariorum dicte monete quas om
nes etꝰ vnde renuncio etꝰ dans etꝰ
quibus Juribus etꝰ Instituhens etꝰ In

Jungensetꝫ Conensetꝫ ad habendumetꝫ ex
ceptisetꝫ nisi etꝫ prout meliusetꝫ promit
tensetꝫ protestor tamen distonore quo lo te
neri de euictione aliqua nisi pro fastis
propriis tantum etꝫ pro quibusetꝫ obligo
etꝫ distonore mobilia etꝫ Actum in villa
Alcodij etꝫ —

Ꝛ. Josephus canto et Josephus ri
daura dicte ville habitꝫ —

Ꝛ dicto die Ꝛ

fiat apoca de dicto precio habito et recepto
sue omnimode voluntati realiter nume
rando et quia etꝫ renuncio distonore
etꝫ Actum in villa Alcodij etꝫ

Ꝛ. prediti —

Ꝛ Die xij. dictorum
mensis et anni Ꝛ.

Ego Gaspar bonanat agricola ville Al
codij habitꝫ de certa scientia etꝫ cum pnti
etꝫ vendo etꝫ vobis Petro aiz pannipa
ratori ejusdem ville habitꝫ pnti et
vris partem mihi incumbentem et
pertinentem in omnibus illis trigin
ta tribus solidis et quatuor denariis
reg. val. censualibus annis singulis sol

uendis die vigessimo maij Et qui
per Elisabethem viduam Joannis sem
pere et michaellem sempere fuerunt
venditi et originaliter carricati An
dreę margarit precio viginti libraꝝ
Jnstro recepto per Joannem margarit
notꝰ die vigessimo maij anni MDXXXX.
quarti. Postea vltimo disti Andreę
margarit testamento recepto per eun
dem notꝰ die decimo nono Januarij
anni MDXXXXVIIJ pertinuit domnę
beatrici margarit et de sans et Eli
sabethi margarit et de estanya. Pos
tea Jnstro particionis facto Jnterdic
tas heredes recepto per eundem mar
garit notꝰ die CCC. Januarij disti
anni MDCCCCVIIJ pertinuit dictę
Elisabethi margarit et de estanya
Postea testamento dictę Elisabethis
margarit recepto per genisium ain
notꝰ die CCVIIJ nouembris anni
MDLCCIIJ pertinuit Jacobo marga
rit militi Juris vtriusq̃ doctori
denique Petrus anthonius margarit
vti procurator disti Jacobi margarit
~~[illegible]~~ vobis et mihi vendidit dictum censuale

Probt hec large constat in instro vendicionis
recepto per michaellem valls notarium die
xxj. marcij anni MDCXj. Hanc autem
vendicionem dicte partis censualis vobiset
vris facio cum pensionibus debitis et por
rata vsque in presentem diem decursa atque cum
omnibus suis iuribus etc. Precio vt. Sedecim
librarum nouem solidorum et vn
decim denariorum regvalis quasomnes
etc. vnde renuncio etc. dansetc. quibus iuri
busetc. instituensetc. iniungensetc. ponens
etc. ad habendumetc. eccoptisetc. nisietc.
probt meliusetc. promittensetc. et volo
teneri de euictione etc. Itaque etc. et de posto
minus falliuenti etc. Itaque etc. fiant large
euictio et minus falliuentumetc. vna cum
omnibus damnisetc. pro quibusetc. obligo
etc. Actum in villa Alcodij etc.
Ts. Andreas carbonell et franciscus
aracil dicte ville habitis. —

Dito die

fiat apoca de dicto precio habito et recepto
in parte proprietatis cuiusdam censualis
onerati per bartholomeum moya per
vos et veorem vram mihi vendendi cum
instro recipiendo per notarium infrascriptum die
presenti paulo post istud et quia etc. Re
nunciauit etc. Actum in villa Al
codij etc. Ts. predicti

Ego Gaspar bonanat agricola villa Alco
dij rabitor antecaccam et solucionem
mirifiendam de quantitate infra scr
vos infrum Petrum air Lecerta scientia
et cumpeti et ds do cedo et ds vobis dicto Pe
tro air Camperatori et vsdemvillis
rabitr cuti et get dri omnia jura et
actiones et munia pertinentes et per
tinentia contra Elisabetem viduam
Joannis Lempere et michaellem Lem
pere originales carricatores et here
des ipsius et contra quoscumq; Con cesso
res especialium obligationum cen
sualis infri ad occasionem nouem
librarum nouem solidorum et de
denariorum regalis partem vela
rum decem et octo librarum et
decem nouem solidorum per dictos
carricatores et heredes seu Concessores
rebitarum et nobis cessionatar
per Petrum anthonium margarit
oti procuratorem Jacobi mar
garit militis juris utriusq; doctoris
tunc domini dicti censualis cum
justo recepto per michaellem balg

justo vendicionis
valls notydie
sj. Hanc autem
ensualis vobiset
us rebitis et por
decursa alqm
precio vlt. Secde
olidorum et un
est quasomnes
usets quibus jure
ungensets Tenen
ceptisets nisisets
itensets et solo
qets et totesto
qets franc large
entumets quacum
quibusets obligo
codij etc.
nell et franciscus
rabitr. —

o rabito et recepto
usdam censualis
eum moza per
ibi vendebi cum
ots infrum die
et quia et Pre
subilla Al

Ad dictodie

Ego Gaspar bonanat agricola villa Alco
dij rabitor antecaccam et solucionem
mirifiendam de quantitate infra scr
vos infrum Petrum air Lecerta scientia
et cumpeti et ds do cedo et ds vobis dicto Pe
tro air Camperatori et vsdemvillis
rabitr cuti et get dri omnia jura et
actiones et munia pertinentes et per
tinentia contra Elisabetem viduam
Joannis Lempere et michaellem Lem
pere originales carricatores et here
des ipsius et contra quoscumq; Con cesso
res especialium obligationum cen
sualis infri ad occasionem nouem
librarum nouem solidorum et de
denariorum regalis partem vela
rum decem et octo librarum et
decem nouem solidorum per dictos
carricatores et heredes seu Concessores
rebitarum et nobis cessionatar
per Petrum anthonium margarit
oti procuratorem Jacobi mar
garit militis juris utriusq; doctoris
tunc domini dicti censualis cum
justo recepto per michaellem balg

notis die ~~duodecimo marcij~~ presenti pau
lo ante istud de pensionibus finitis in
dicto censuali usque in annum millessi
mum seccentessimum
Et sunt racione illorum ccccmjcxxiiij
censualium annis singulis soluendorum
die vigessimo maij Et qui per dictos
carricatores fuerunt venditi et car
ricati Andree margarit instro re
cepto per Joannem margarit notis
die vigessimo maij anni mdxxxx-
quarti quod censuale. Justis titulis
pertinuit dicto Jacobo margarit et
precipue cum titulis contentis in
quadam vendicione perme vobis
facta de parte dicti cens. et per notis
instrum recepta die presenti quibus
juribus etc instituentes ponentes etc
ad habendum etc injungentes promit
tentes et teneri volo de euistione etc
vnacum omnibus damnis etc pro quibus
etc obligo etc Actum in villa Alcodij etc
ts. predicti

Z dicto die Z

fiat apoca de dictis viij s viij d pre
inserta cessione habitis hoc modo vt
triginta ~~[illegible]~~ solidos et vnum denarium

in parte proprietatis cuiusdam cens.
onerati per bartholomeum moya per
vos et vxorem vram mihi vendendi
cum instro recipiendo per not. infrum
paulo post istud et reliquam quan
titatem habuit realiter numerando
et quia etc renunciauit et in totum
vt supra etc. vt. qui supra

Distodie

Nos Petrus ain pannipparator et Jose
pha espi coniuges ville Alcodij habitis
pro soluendis et paccandis vobis infro
Gaspari bonanat omnibus illis sexde
cim libris nouem solidis et vndecim de
narijs per nos vobis debitis de precio cuius
dam censualis per vos nobis venditi ee
vna parte et ab alia parte omnibus illis
triginta solidis et vno denario de resta
et ad complementum precij cuiusdam
cessionis per vos nobis faste instris re
ceptis per not. infrum die pnti pau
lo ante istud la qual venda dedit cens.
cessio de pensions de aquell ~~[illegible]~~ lans
feu micer margarit a nos altres dits
gaspar bonanat y pere ain a preches
nostres per coque en lodit censal estaua

especialment y expressa obligada una he
retat de luis jorda en les ombries la
qual dit jorda compra de pere espi
nron sogre o/ de joseph pasqual y perraro dela cuistio
justa dit jorda ecc. q.a nres muller
com a herenes de dit son pare Loany 1611 perno
hauerse manifestat dit censal al temps
dela venda dedita terra y me hauen
fet venda dela vra part dedit censal
dedit nicer margarit perque estant
encap de hu a soles millor se podra
cobrar y executar les especials dedit
censal que no sent de dos Ideo con
uenimus vobiscum dicto gaspari bona
nat de vendicione censualis infri
ttaqetis et vt succedatis in juribus prio
ritatis etc precedentibus igitur pactis
predictis et nullo alio actu intermedia
to de certa scientia etc cum pnti etc
ambo simul etc vendimus etc vobis
gaspari bonanat agricole ejusdem
ville habitz absenti et et vris omnes
illos triginta solidos reg vale censua
les anno quolibet soluendos per joannem semper re die decimo
octauo aprillis vnica solutione et
qui per bartholomeum moya et alios
simul et in solidum fuerunt venditi

et carricati Petro espi vti tutori et cura
tori persone et bonorum Josephi carbo
nell et ad opus dicte cure instro recepto
per Honoratum Joannem bodi notarii die
xviij. aprillis anni MDLXXIJ. precio decem
et octo librarum. Postea Josephus carbo
nell vendidit dictum censuale dicto
Petro espi instro recepto per dictum bo
di notarii die nono septembris anni MD.
septuagessimi tercij. Postea dictus Pe
trus espi vltimo testamento recepto
per Petrum pellicer notarii die nono
Junij anni MDLXXX. instituit here
dem suam vniuersalem serdanam
vilaplana ejus veorem et soceram
nram. Postea dicta serdana vilapla
na instituit heredes suas vniuersa
les me dictam Josepham espi et Yolantem
espi veorem vram et filias suas testa
mento recepto per Honufrium canto die XXIIJ. Julij. 1607.
denique vero particionis instro recepto per
Honufrium canto notarii die xvij. maij
anni MDCVIIJ. pertinuit mihi dicte
Josephe espi. Hanc autem vendicio
nem facio vobis cum pacto sequenti
vlt. quem reture a cobrar dedit cens.
la anyada finira en lo mes de abril
primer viuent y del pntany MDCXIJ.

precio vt. decem et octo librarum dicte
mote quasonmesetc unde renunciamus
etc datesetc atque cum omnibus juribus
etc quibusetc instituentesetc ponentes
etc ad habendumetc exceptisetc insi
etc injungentesetc promittentesetc
et teneri volumus de evictione et de
posto minus fallimenti etc itaquetc fiant
large evictio et minus fallimentum etc
una cum omnibus damnisetc pro qui
busetc obligamus etc renunciantes bene
ficijsetc et omni alij etc et ego dicta jose
pha espi promitto et juro etc et certi
ficata etc renuncio vellezano etc et
omni alij etc Actum in villa Alcodij
etc l. ts. guillermus ruidaura et francis
cus ruidaura dicte ville habitc.

Z dicto die Z

fiat apoca de dicto precio habito et recep
to hoc modo vt. quod dictus emptor ipsum
penesse retinuit et retinet causis et
racionibus in exordio dicte vendicionis
contentis et quia etc renunciarunt
etc Actum ut supra etc.
ts. qui supra

Z dicto die Z

Ego damianus Clopis pannicarator

o librarum dicte
de renunciamus
omnibus juribus
ententesetq ponentes
ceptisetq insi
omittentesetq
uictione et de
etq itaqetq fraint
llimentum etq
munisetq Proqui
enunciantes bene
et Ego dicta Jose
juro etq et certi
ellezano et et
in villa Alcodij
caura et francis
ville habitq.
io habito et recep
emptor ipsum
niet causis et
o dicte vendicionis
q renunciarunt
etq.
s pannipparator

ville Alcodij habitq de certa scientia etq
cum pnti etq vendo etq vobis ludouico sal
uador pannipparatori eiusdem ville
habitq pnti et et vris quoddam tro
ceum terre vinee situm et positum
in terminio pntis ville in partita dicta
del barranch de cacho confronta
tum cum terra vincentij Clopis cum
terra gasparis miralles cum terra
genisij carbonell semita media cum
terra guillermi gueraus torrente
medio et cum terra vidue petri
carbonell sartoris. Hanc autem
vendicionem vobis facio cum ingressi
busetq atq cum omnibus juribusetq
quibusetq instituhensetq ponensetq
ad habendumetq eeceptisetq insi
etq prout meliusetq precio vlt. —
Quinquagnita librarum reg. vall. quas
omnesetq unde renuncio etq dansetq
promittensetq et teneri volo de euic
tione etq itaqetq una cum omnibus
damnisetq Proquibus et obligo etq
Actum in villa Alcodij etq. —
Ts. Joannes verdu et Petrus tor
regrossa dicte ville habitq —

Ego Ludovicus Salvador panniparator
ville Alcodij habitus. Pro solvendis et pac
candis vobis infro damiano Clopis omni
bus illis quinquaginta libris regvalis. Pro
quibus seu quarum precio mihi vendi
distis quoddam trocum terre vinee
situm in termino pntis ville in parti
ta del barranch de cacho sub confron
tacionibus inferius designandis et
in vendicione designatis per notum in
frascriptum recepta die pnti paulo
ante istud conveni vobiscum disto
damiano Clopis de oneratione cen
sualis infri. Itaque etiam et ut succedatis
in juribus prioritatis etiam precedenti
bus igitur pactis predistis et nullo
alio actu intermediato de certa sci
entia etiam cum pnti etiam vendo et ori
ginaliter onero etiam vobis disto dami
ano Clopis panniparatori ejusdem
ville habitus pnti etiam et vris octua
ginta tres solidos et quatuor denarios
dictemonte censuales etiam sine laudi
mio et fatica etiam franquos etiam quos vo

bis et vris impono et asecuro speciali
ter et expresse in et super dicta terra
vinea perme a vobis empta sita et posi
ta in termino pntis ville in partita del
barranch de cacho confrontata cum terra
vincentij Clopis cum terra gasparis mi
ralles cum terra genisij carbonell se
mita media cum terra guillermi gueraus
torrente medio et cum terra vidue
Petri carbonell sartoris et Generaliter
etc. Inde super omnibus et singulis bo
nis et juribus meis mobilibus etc. Itaque
etc. Renuncians etc. et ipsos vobis et vris
soluere promitto anno quolibet die
primo mensis marcij vnica solutione
primam incipiendo per pastum face
re solutionem die primo marcij anni
nunc primo venturi mdc decimi
tercij et sic deinde etc. posito etc.
omnibus dilacionibus etc. sub pena et
etc. ratto etc. insuper promitto et juro
etc. quod non litigabo etc. neque impetra
bo etc. sub dicta pena etc. ratto etc. Ad quo
rum etc. fiat expria large cum fori sub
missione variacione judicij et cum
renunciatione omnis et cujusuis appel
lationis etc. per pastum etc. Jam dictum

Itaq censuale vobiset vris vendo cum om
nibus suis juribus etc de quibus etc et qui
bus etc instituens etc. Ponens etc ad haben
dum etc ecceptis etc nisi etc prout melius etc
Precio vt. cum quaginta librarum dist. mo.
quas omnes etc unde renuncio etc dans etc
promittens etc et teneri volo de evistione
etc Itaq etc fiat evistio large etc pro qui
bus etc obligo etc Retineo tamen penes
me et meos facultatem lucendi et qui
tandi dictum censuale in dua bus equali
bus quitamentis quando voluero etc Itaq
etc fiat postum de lucendo large etc Actum
in villa Alcodij etc.
28. predicti

Pcarl.

is vendo cum om
quibus et qui
ens et ad haben
s prout melius et
ibrarum dictemote
uncio et dans et
volo de euistione
large et pro qui
eo tamen penes
luhendi et qui
ndua bus equali
do voluero et itaq
endo large et Actum

Dicto die

fiat apoca de dicto precio dicti cens. hoc mo
do vbi quod dictus emptor ipsum penes se reti
net causis et racionibus in ecordio dicti
carricamenti contentis et quia et Re
nunciauit et Actum vt supra et.
vt. predicti -

Die xvj mensis marcij
anno a nat. dni MDCXIJ

Ego ludouicus saluador pannparator
ville Alcodij habitus de certa scientia
et cum puti et confiteor et in veritate
recognosco me debere vobis Josephe
vilar vidue relicte ludouici sempere
eiusdem ville habitus absenti et et vris
nouaginta dragmas beticas de precio olei
per me a vobis empti de cuius bonitate fui
et sum contentus et quia et Renuncio
et quam quantitatem vobis soluere
promitto per totum mensem augusti
nunc primo venturi putisque anni
omnibus dilacionibus et sub pena et
ratto et insuper promitto et juro et
quod non litigabo et neque impetrabo et sub
dicta pena et ratto et Ad quorum et fiat
epria large cum fori submissione variacio
ne iudicij et cum renunciatione omnis et

cuiusuis appellacionis etc. Per postumetc.
Pro quibus etc. obligo etc. Actum in villa
Alcodij etc. —

28. grabiel torregrossa et Alean
der colomer dicte ville habitc.

& cancel. Deinde die nono nouembris anni MDCXIJ dicta
Josepha vilar confitens habuisse quantita
tem in preinserta oblle contentam cancella
uit illam a prima eius linea etc. taliter etc.
Actum Alcodij etc. presentibus protestibus pe
tro aiz et Joanne botella cursore dicte ville
habitc. —

Die xviij dictorum
mensis et anni

Ego Petrus ximeno requeruis ville Al
codij habitc. de certa scientia etc. cum
presenti etc. confiteor et in veritate recognos
co me debere vobis Hieronimo carbo
nell pannorum tectori eiusdem vil
le habitc. presenti etc. et vris terdecim li
bras et quindecim solidos reg. vasc.
de precio cuiusdam azini per me a
vobis empti de cuius bonitate fui et
sum contentus et quia etc. Renuncio
etc. quam quantitatem vobis sol
uere promitto die tricessimo men
sis augusti nunc primo venturi presentis
anni omnibus dilacionibus etc. sub pena

ts per pastumets
Actum in villa

grossa et Alean
ville habits
nni mdcxij dista
habuisse quantita
contentam cancella
linea et ta literets
tibus protestibus pe
la cursore dicte ville

m

quervis ville Al
scientia et cum
nveritate recognos
ieronimo carbo
tori ejusdem vil
oris terdecim li
olidos reg. val.
azini per me a
bonitate fui et
et Renuncio
atem vobis sol
tricessimo men
nio venturi pntisq
onibus et sub pena

Et rattoets insuper promittoet juroets
quod non litigabo et neque impetrabo etc.
sub dicta pena et rattoet ad quorumets
fiat expria large cum fori submissione va
riacione judicij et cum renunciatione
omnis et cujusvis appellacionis etc. per
pastumets pro quibus etc. obligoets ac
tum in villa Alcodij etc.

28. Petrus Satorre et michael Sempe
re dicte ville habits —

Deinde vero die jnt.o x decembris anno mdcxij
dictus Hieronimus carbonell confitens habuisse
a dicto xmieno quantitatem in prejuserta ollae
contentam cancellavit illam a prima ejus linea
et ta literets Actum in villa Alcodij etc.
presentibus protestibus Petro Satorre et
michaelle Sempere dicte ville habits —

Die xxij dictorum
mensis et anni

Ego Gaspar guerau molla ville Alcodij
habits pro soluendis et paccandis vobis
infro Ludovico arcayna omnibus il
lis viginti septem libris et decem so
lidis reg. val. per vos mihi graciose
mutuatis et prestatis ideo de certa sci
entia et cum pnti et ydo cedo etc. vobis
dicto Ludovico arcayna cini ejusdem ville

habitis absenti et yet vris omnia Jura et
actiones et mihi pertinentes et versus seu
contra. Primo versus seu contra xpisto
forum reig agricolam ville Alcodij ad
exactionem decem librarum sexdecim
solidorum et octo denariorum dicti mo.
per ipsum mihi debendarum de solu
cione finienda die septimo mensis
nouembris nunc primo venturi pntisqu
anni MDCXIJ racione illorum ducen
torum sexdecim solidorum et octo dena
riorum cens. per dictum xpistoforum
reig et eius veorem venditorum et ori
ginaliter carricatorum Hieronime
gnerau veori Joannis molla Justro
recepto per xpistoforum ain notij die
septimo nouembris anni MDC. Item
versus seu contra Annam botella
viduam Joannis gisbert disti del
maset roig et contra quoscunqu
processores especialium obligacionum
cens. Infri ad exactionem octo li
brarum sex solidorum et octo dena
riorum per ipsam mihi debenda
rum de solucionibus finiendis die
quinto mensium maij et nouembris

omnia Jura et
ntes et versus seu
u contra xpisto
ville Alcodij ad
carum sedecim
riorum dictemot.
ndarum de solu
ptimo mensis
ino venturi pntisq
e illorum ducen
idorum et osto dena
m xpistoforum
nditorum et ori
um Hieronime
s molla justro
um aiij notidie
anni MDC. Item
mam botella
bert disti del
ra quoscungn
lium obligacionu
tionem osto li
um et osto dena
mihi debenda
us finiendis die
aij et nouembris

nunc primo venturorum pntisq anni
MDCXIJ. racione consimilis censualis
per distos conjuges venditi et origi
naliter onerati margarite gueran
justro recepto per Petrum pellicer not.
die quinto nouembris anni MDLXXXIIJ =
Item contra Joannem carbonell tectorem
lane filium pntis ville et contra carricatores
et detentores especialium obligacionum
cens. infri ad exactionem osto librarum
sex solidorum et osto denariorum per
ipsos mihi debendarum de solucionibus
finiendis die quinto mensium maij
et nouembris nunc primo venturorum
pntisq anni MDCXIJ racione consi
milis censualis per gasparem be
rengner et ejus veorem venditi et
originaliter onerati margarite gue
rau justro recepto per Petrum pellicer
not. die quinto nouembris anni M.D.
nonagessimi tercij. quibus juribus et
instituensetq injungensetq ponensetq
ad habendum et pro ut melius et pro
mittensetq et teneri volo de euistione et
itaq et fiat euistio large et vna cum
omnibus damnis et pro quibus et obli
go et Actum in villa Alcodij

etc. Testes franciscus abat filius francisci et
michael joan abat dicte ville habitis

&

Die xxiij distorum
mensis et anni

Nos Joannes abat cursor et ludovicus
gisbert agricola ville Alcodij habitis
de certa scientia etc. cum presenti et am
bo simul etc. confitemur et in verita
te recognoscimus nos debere vobis jose
phe vilar vidue relicte ludovici sem
pere ejusdem ville habitis absenti
et et vris centum et quinquaginta
dragmas beticas de precio olei per
nos a vobis empti de cujus bonitate
fumus et sumus contenti et quia etc.
Renunciamus etc. quam quantitatem
vobis soluere promittimus per totum
mensem augusti nunc primo ventu
ri presentis anni. Omnibus dilacionibus
etc. sub pena etc. et rattoetc. insuper
promittimus et juramus et quod non litti
gabimus etc. neque impetrabimus etc. sub
dicta pena et rattoetc. Ad quorum etc.
fiat expressa large cum fori submissione

variacione Judicij et cum renunciatio
ne omnis et cujusvis appellacionis
et per pastum etc. Pro quibus et obliga
mus etc. Renunciantes beneficijs etc. et
omni alij etc. Actum in villa Alcodij
etc. —
Ts. Honufrius Pico et Joannes fa
bra dicte ville habitis —

Die xxv mensis marcij
anno a nat. dni MDCXVI

Ego Elisabet blanquer vidua relicta
Petri perez ros ville Alcodij habitis tam no
mine meo proprio quam ut et tanquam heres se
nyora y poderosa de tots los bens y fills
que quo. fuerunt dicti viri mei prout cons
tat Justro ultimi testamenti ipsius re
cepto per michaellem valls notarium die
mensis anni
distinomi
nibus de certa scientia etc. cum pnti etc.
vendo etc. vobis Cosme giner pannipara

tori eiusdem ville habitis pnti et ptrs
quoddam troceum terre campe et herme
situm et positum in termino pntis ville
impartita del barranch de cacho con
frontatum cum terra vinea vidue petri car
bonell sartoris cum terra damiani
llopis cum terra francisci llopis cum
terra xpistofori monllor torrente me
dio cum terra guillermi gueraus. Hanc
autem vendicionem vobis facio cum
ingressibus etc atque cum omnibus in
ribus etc quibus etc instituhensetc po
nensetc ad habendum etc exceptis etc
nisi etc pro ut melius etc precio vt
sedecim librarum reg. vall. quas om
nes etc unde renuncio etc dansetc pro
mittensetc et teneri volo distis nominibus
de evistione etc ~~atque~~ itaque etc etc una
cum omnibus damnis etc renuncians ce
tificata etc vellerano etc media juramento et omnia
etc pro quibus etc obligo etc Actum in
villa Alcodij etc.

Ss. nicholaus monto et franciscus
cuiera dicte ville habitis.—

Ss. dicto die

fiat apoca de dicto precio habito hoc mo
do vt. quod ipso debet conficere quoddam
carricamenti instrum. et quia etc renuncio
etc. actum ut supra etc
Ss. predicti

Dicto die

f. C. Ego Cosmas giner panniparator ville
dicte Elisabeth Blanquer Alcodij habitus pro solvendis et paccan
dis vobis infre Elisabethi blanquer
omnibus illis sexdecim libris regvalle pro
quibus seu quarum precio mihi vendi
distis quoddam troceum terre situm
in termino pntis ville in partita del
barranch de cacho sub confrontacioni
bus inferius designandis et in vendi
cione designatis per notum infrum re
cepta die pnti paulo ante istud con
veni vobiscum dicta Elisabethe blan
quer de oneracione censualis infri
itaque et ut succedatis in juribus pri
oritatis et precedentibus igitur pac
tis predictis et nullo alio astu inter
media tode certa scientia et cum
pnti et vendo et originaliter onero
et vobis dicte Elisabethi blanquer
vidue petri perez ros ejusdem ville
habitus pntie et vris viginti sex
solidos et octo denarios dicte monete cens.
et sine laudimio et fatica et fran
quos et quos vobis et vris impono
et assecuro. especialiter et expresse
in et super dicta terra per me a vobis

empta sita et posita in termino pntis ville
in partita del barranch de cacho con
frontata cum terra vidue Petri car
bonell sartoris cum terra damianillo
pis cum terra francisci llopis tonsoris
cum terra xpistofori monllor torrente
medio cum terra guillermi gueraus
et Generaliter etc. Itaque etc. Renuncians
etc. et ipsos soluere promitto die quarto
marcij unica solucione primam incipi
endo facere solucionem per pastum die
quarto marcij anni nunc primo venturi
iudc xiij et sic deinde etc. positos etc.
omnibus dilacionibus etc. sub pena et
ratto etc. insuper promitto et iuro etc.
quod non littigabo et negu impetrabo etc.
sub dicta pena etc. ratto etc. Ad quorum
etc. fiat expria Large cum fori submissio
ne variacione iudicij et cum renun
ciatione omnis et cuiusuis appella
cionis etc. per pastum etc. Iam dictum
Itaque censuale vobis et vris vendo cum
omnibus suis iuribus etc. de quibus etc.
et quibus etc. instituens etc. ponens
etc. ad habendum etc. exceptis etc. nisi
etc. pro ut melius etc. precio vel
Sedecim librarum dicte mote quas
omnes etc. unde renuncio etc. dans

ermino pntis villę
ce cacho con
idue Petri car
rra damianillo
ri Clopis tonsoris
onllor torrente
llerini gueraus
etc Renuncians
omitto die quarto
e Primam incipi
per pastum die
nck primo venturi
ideetc positosetc
etc subpenale
omitto et juro etc
In impetrabo etc
tto etc Ad quorum
umfori submissio
icij et cum renun
jusnis appella
etc. Jam distum
et vris vendo cum
setc de quibusetc
ukensetc ponens
etc exceptis etc nisi
etc Precio vt
m dist mot pua
nuncio etc dans

etc promittensetc et teneri volo de eiuc
tione etc Itaqetc fiat eiusdio large etc
Pro quibusetc obligoetc Retineo tamen
penes me et meos facultatem luendi
distum censuale in solucionibus mihi
benevisis Et quando voluero etc Itaq
etc fiat pastum de luendo large etc
Actum in villa Alcodijetc.
Ts. nicholaus monto et franciscus
cinera dist villę habitc.

Scanl.

Dist o die

fiat apoca de dicto precio disticens. hoc mo
do vt q distusemptor ipsum penesse retinet
causis et racionibus in exordio disticar
ricamenti contentis Et quia etc Re
nunciavit etc Actum vt supra etc
Ts. qui supra etc

Die xxviij dictorum
mensis et anni

Sit omnibus notum quod ego Elisabeth arcay
na vidua relicta michaellis sempere
ville Alcodij habitus scienter et gratis
confiteor et in veritate recognosco vobis
francisque galiana veori Petri sebastia
ville vilajosse habitus ut et tanquam here
di quod bonorum omnium et iuriumque
quo fuerunt gasparis galiana in mede
cina doctoris absenti et vestris quod dedistis
et soluistis mihi ego qua vobis permanus
bernardi torres presentis ville soluentis
de precio arrendamenti cuiusdam
horti dicte herencie siti in flumine
dels molins ales cinch molis habuit
recepi voluntati mee omnimode rea
liter numerando viginti duas libras
regiae perditum doctorem galiana
mihi debitas de precio panni per
me ipsi venditi et quia et renun
cio et astum in villa Alcodij et
ts. grabiel torregrossa et Petrus
perez dicte ville habitus

Die iiij mensis aprillis anno
a nat. dni MDCXII

Ego Elisabeth gisbert veor vestri infra

gasparis gisbert ville Alcodij habitus
de certa scientia et cum presenti et facio
constituo et procuratorem meum cer
tum et ita quod et vos dictum gasparem
gisbert conjugem meum ejusdem ville
habitus presentem et vel ad nomine meo et
prome petendum habendum reci
piendum et recuperandum ac habuis
se et recepisse confitendum omnes et
quascumque pecuniarum quantitates pen
siones censualium et violariorum et in
teresse debitoriorum mihi per quasvis
personas corpora collegia et universi
tates debitas seu debendas retraupas
mercantilia et alia quevis bona mihi
quocumque nomine titulo sive causa perti
nentes et pertinentia et de hijs que
habueritis apocas definiciones can
cellaciones et faciendum et deposi
ta seu de cetero deponenda a quibusvis
curijs tabulis sive tabularijs levandum
et fidejussores juris et tornatoris ut
moris est dandum et eos indemnes
servare promittendum et et pro in
demnitate eorum bona mea obligan
dum et de dictis levamento fidan
cia indemnitate et obligatione quodcumque
instrumentum fieri faciendum in posse cu

Jusuis notis etc et ad lites large cum
posse substituendi etc et generaliter
etc promittens etc obligans etc Actum
in villa Alcodij etc.
Ss. Petrus Jacon et Gonsfrum
cinera dicte ville habitis

Die xij apr mensis aprilis
anno a nat. dni MDCXIJ

Ego Joannes ferrer ville Alcodij habitis
pro soluendis vobis infro Jacobo marti
nez notis omnibus illis xviij s xviij d iij
per me vobis debitis de precio cuiusdam
setze per me a vobis empti de cuius
bonitate fui et sum contentus et quia
etc renuncio etc ideo de certa sci
entia et cum pnti etc do cedo etc vobis
dicto Jacobo martinez pnti etc omnia
jura et actiones etc mihi pertinentia
etc contra Hieronimum mayor
notis pntis ville ad exactionem
consimilium decem et octo librarum
decem et nouem solidorum et
quatuor denariorum per ipsum
mihi debendarum de preu de roba
li euenit ~~[illegible]~~ fon de la paga finira
lo dia de pasqua de
resurrectio ara primer vinent
del pnt any ~~[illegible]~~ segonsque
de ditas coses mes llargament cons
ten al vn albara fet de ma propria

de dit mayor ~~xxiiij~~ de nembre pro passat
quibus juribus etc. instituens etc. po
nents etc. ad habendum etc. injungens etc.
promittens etc. et teneri volo de evic
tione etc. una cum omnibus damnis etc.
pro quibus etc. obligo etc. actum in villa
Alcodij etc.

Ss. bernardus yrles et petrus mira
dis te ville habitis —

Die xvj distorum
mensis et anni

t. c.
t. c. Sit omnibus notum quod ego nicholaus
carbonell agricola vicinus ville
cum pre
t. c. am
pre Alcodij scienter et gratis cum hoc
presenti publico instro etc. confiteor et
in veritate recognosco vobis Elisa
bethi berenguer et de ain vidue re
liste a genisio ain quondam bajulo dicte
ville de alcoy quod dedistis et solvistis
mihi ego quod a vobis habui et recepi
mee omnimode voluntati realiter
numerando septem libras duode
cim solidos et septem denarios
mo.te val.e per vos mihi debitas per
lo carrejar dels grans del ters del

me dela pnt vila Et quia etc Re
nuncio etc Et doli Astum Alcodij
etc — t.s. Cuius rei sunt Ludouicus Julia
et marchus torregrosa Lanifi
dite ville habitis

Die vj mensis maijano
anatis dni mdc xij

t.c. beatrix gisbert cum pne partis solue re incumbentis michaelli domenech

t.c.

Ego beatrix gisbert vidua relicta
Augustini botella ville Alcodij habitis
de certa scientia etc cum pnti etc arren
do etc vobis michaelli domenech die
rum minori filio michaellis agricol
ejusdem ville habitis pnti etc et
vris quoddam troceum terre oliuaris
situm et positum in termino ville
penaginle in partita de dubot con
frontatum cum terra francisci vals
cum domo dicte hereditatis cum terra
petri botella cum terra michaellis
domenech patris vri et cum terra
vra ad tempus et pro tempore sex
annorum a die pnti in antea conti
nue computandorum pro precio sui

Tercius quinternus Prothocolli mei Joannis gi-
ner not. de anno Millo sexcent. duodecimo-

arrendamento anno quolibet viginti
quinque librarum reg. val. soluendarum
in mense augusti vnica solucione
primam incipiendo facere solucio
nem in mense augusti anni nunc
primo venturi MDCXIIII et sic
deinde etc. promittens etc. pro quibus
etc. obligo etc. Ad hec autem ego dic
tus michael domenech presentis
suscipiens et acceptans dictum ar
rendamentum ad dictum tempus
pro dicto precio soluendo vt supra
de certa scientia etc. cum pnti etc. pro
mitto vobis dicte beatrici gisbert
vidue augustini botella pnti etc. et
vris predicta omnia et singula que
superius continentur adimplere etc.
omnibus dilacionibus etc. sub pena
etc. etc. ratto etc. insuper promitto
et iuro etc. quod non littigabo et negu
impetrabo etc. sub dicta pena etc.
ratto etc. ad quorum etc. fiat ecclia

Carge cum fori submissione variacione
Judicij et cum renunciatione omnis
et cujusuis appellacionis et per pac
tum etc. pro quibus etc. obligo etc. ac
tum in villa Alcodij etc. -
Ts. Petrus perez et nicholaus pe
rez sombrerij dicte ville habitis.

pcaut.

Die vij mensis maij anno
a nat. dni MDCXV =

Ego Hieronimus gisbert civis ville
Alcodij habitis de certa scientia etc.
cum pnti etc. facio constituo etc. pro
curatorem meum certum etc. tamquam etc.
vos Hieronimum major notis ejus

dem ville habitis presentem etc. vel ad
nomine meo et pro me coram quibusvis
Judicibus tam ecclesiasticis quam secula
ribus comparendum etc. et ibidem juri
bus meis causis et questionibus inter
me ee una et alias quasvis personas
ee altera partibus motis et dece
tero movendis instandum et partem
legitimam faciendum et fiat quam ad
litteras large cum posse substituendi
etc. et generaliter etc. promittens etc.
obligans etc. Actum in villa Alco
dij etc.

Ego Joannes gisbert filius Hieroni
mi et Joannes matarredona
dicte ville habitis.

Dicto die

Ego Grabiel de puig molto civis ville
Alcodij habitis de certa scientia etc.
cum presenti etc. facio constituo etc. procu
ratorem meum certum etc. et taqui etc.
vos Hieronimum mayor notarius dicte ville
habitis presentem etc. vel ad nomine meo et
pro me coram quibusvis Judicibus tam
ecclesiasticis quam secularibus compa

rendumet et ibi de iuribus meis causis
et questionibus interme ee una et alias
quasuis personas ee altera partibus
motis et de cetero mouendis instandum
et partem legitimam faciendum et
fiat quod ad litteras large cum posse substi
tuendi et et generaliter et promit
tens et obligans et Actum in villa
Alcodij et.

Testes. Andreas pasqual et Hiero
nimus gisbert dicte ville habitis

Die xij dictorum
mensis et anni

Ego Petrus monllor filius Andree vil
le Alcodij habitis pro soluendis et pac
candis vobis infrascripto Andree carbonell
omnibus illis decem libris regiualis
per me vobis debitis de precio cuius
dam azini per me a vobis empti et
habiti de cuius bonitate fui et sum
contentus et quia et renuncio et ideo
de certa scientia et cum presenti et Do ce
do et vobis dicto Andree carbonell
fabro lignario eiusdem ville habitis
presenti et et vestris omnia iura et actiones et

mihi pertinentes et pertinentia et versus
seu contra Hieronimum perez agrico
lam ville secone habitus et contra quos
cunque detentores et possessores specia
lium obligacionum cens. infra ad eac
tionem consimilium decem librarum
dicte mote partis illorum quadringen
torum solidorum per dictum Hieroni
mum perez mihi debendorum de solu
cione finienda die sancti michaellis
mensis septembris nunc primo venturi
presentisque anni et sunt racione consimi
lis cens. per dictum perez venditi et ori
ginaliter carricati raphaelle celles
vidue ludovici et pinos instro recepto
per melchiorem aracil notarius die octavo
octobris anni MDCIII quod censuale
mihi pertinuit instro recepto per Ho
nufrium canto notarius die secundo februarij
anni MDCVII quibus iuribus et insti
tutiensetus iniungensetus ponensetus ad ha
bendum et promittensetus et teneri volo
vobis de evictione et de minus fallimen
to bonorum mobilium dicti perez itaque
et ex quibus et obligo et Actum in
villa Alcodij etc.

Ro. gaspar iolia filius ~~michaelis~~ gasparis et
michael martines dicte ville habitus

die XVIII octobris
MDCXII lodit
carbonell con
fessant haver
rebut de dit
perez dites X sp
cancella dita
cessio taliter
etc. Actum
Alcodij etc.
Ro. luis sator
re y frances
ferrandis de
nicholau de
ditavila
habitus

Die xx distorum
mensis et anni

Ego Laurentius calderon agricola
villae Alcodij habitus de certa scientia
et cum presenti et confiteor et in veri
tate recognosco me debere vobis Mi
chaelli semper requerio eiusdem
villae habitus presenti et et vris sex li
bras reg. vall. de precio cuiusdam
azini per me a vobis empti et quia et
renuncio et quam quantitatem vobis
soluere promitto die virginis mariae
mensis augusti nunc primo venturi
presentisque anni omnibus dilacionibus
et sub pena xl et ratto et insuper
promitto et iuro et quod non litigabo et
neque impetrabo et sub dicta pena et
ratto et ad quorum et fiat ex pria car
ge cum fori submissione variacione
iudicij et cum renunciatione omnis
et cuiusuis appellacionis et per pac
tum et pro quibus et obligo et in actum
in villa Alcodij et.
Ego. franciscus miralles et Hieroni
mus torregrosa dicte villae habitus

Die xxv distorum
mensis et anni

Ego Hieronimus mayor notarius ville Alco
dij habitator ut et tanquam procurator gra
biellis de puig molto constat de mea
procuratione instro recepto per
notarium infrum die 25. presentium men
sis et anni de certa scientia et cum
presenti et facio constituo seu verius
substituo in procuratorem disti
principalis mei vos este per hanum
pellicer notarius eiusdem ville habitatorem
presentem et dando et conferendo vo
bis omne illud posse similemque
et eandem potestatem quam
mihi in et cum dicto procuratio
nis instro dictam et atributam
fuit et generaliter et promittens
dicto nomine et pro predictis et obli
go dicto nomine et Astum in villa
Alcodij etc.

Testes paschalis perez et josephus
matarredona dicte ville habitatores

Die ij. mensis Junij anno
a nat. dni mdcxij

Ego martinus guijarro hospitale

rius ville Alcodij habitis de certa
scientia etc cum pnti etc confiteor
et in veritate recognosco me debere
vobis Josepho balaguer agricole
eiusdem ville habitis pnti etc
et vris sec libras decem solidos regi
vale de torres de vna barata hauē
fet los dos de vna yl a bvna some
ra pro soluendo parte cuius
quantitatis docedo etc vobis dicto
Josepho balaguer omnia iura
mihi pertinentia etc versus ma
theum marco ad eestionem tri
gnita solidorum per ipsum mihi
debitorum causis et racionibus
contentis in quodam chirographo
facto manu notarij infri et con
tra vincentium pastor alenza
ter ad eestionem quindecim
dragmarum beticarum per ipsum
mihi debitarum etiam causis
et racionibus contentis in quodam
chirographo quibus iuribus etc
instituensetc ponensetc ad ha
bendum etc iniungensetc pro
mittensetc et teneri volo de

euistione etc. ytaq etc. fiat euistio lar
ge etc. Pro quibus etc. obligo etc. Ac
tum in villa Alcodij etc.

Ts. Josephus nuialles et Andreas
reig dicte ville habitis

Die tercio mensis Julij
anno a nat. dni mdcxij

Ego Joannes ginernotis infrus ville Al
codij habitis de certa scientia etc. cum pnti
et facio constituo etc. procuratorem meum
certum etc. ytaq etc. vos mathiam garcia
pannipparatorem in villa Ontinyent habitis
absentem etc. vt ad nore meo et pro me coram
quibusuis Judicibus comparendum etc. et ibi
de iuribus meis causis et questionibus interme
et vna et alias quasuis personas motis et
de cetero mouendis instandum et partem le
gitimam faciendum fiat qn ad litteras large
cum posse substituendi et sit generaliter
etc. promittens etc. obligans etc. Actum in
villa Alcodij etc.

Ts. grabiel torregrosa et petrus mira dicte
ville habitis.

Die octauo dictorum
mensis et anni

En nom de nre senyor deuet yo leonor
taça filla de marti taça muller de
frances mira de la vila de Alcoy habitis

estant malalta etc estant empero en
mon bon senyetc Revocant etc ara de
pnt fas y ordene aquest meu darrer tes
tament e darrera voluntad mia en e
per la forma seguent

E primerament Elegeixch marmessor
meu y del pnt meu testament e execu
tor al dit frances mira mon marit
al qual etc

E na pres Recomanant la mia anima
quant del mes cos sera separada a
qui la a creada Elegeixch sepoltura
al meu cos en lo vas dels mires que
es de mon marit esta en la esglesia
mayor de la pnt vila ynnt als pilars
del aygua beneyta en lo qual dia
del meu soterrar vull lo dit meu
cos esser acompanyat de cinch cape
llans y la creu chica y lo vicari. Y que
dit dia diguen dos misses cantades
la una de asumptione beate marie
laltra del sant sacrament abdia
ca y sotsdiaca y offertes acostumades

E prench per anima mia deu lliures
reals de vala ablesquals vull se pague
lo meu soterrar y misses y si sobrara
vull se diguen misses resades per la
mia anima en dita esglesia y si fal
tara que se pague de mos bens

Item vull que tots mos deutes tortse
injuries sien satisfets y pagats etc.

En tots los altres bens meus mobles e im
mobles sehents y semouents deutes drets
y actions a mi pertanyents y pertanyer
podens y deuents luny propara o en
lo es deuenidor en qualseuol nom ti
tol causa y raho herena mia propria
vniuersal y encara general fase y insti
tuheixch a Angela mira ma filla
y dedit frances mira mon marit a
ferde aquells a ses proprie planes e
liberes voluntats com de cosa propria
ab est empero paste y condicio que si
la dita Angela mira ma filla moris
sens fills legitims o menor de vnitanys
o sens testament en tal cas vull los
dits bens meus y herencia vinguen
y pertanyguen a frances mira mon
marit a fer a ses voluntats sens di
minutio alguna de legitima o altre
qualseuol dret y vull que dit mon
marit administre dits bens y no tin
ga obligacio de donar los hy sino es
en contemplatio de matrimoni o al
tre estat honros lo qual vull pren
ga a voluntad y contento de son pare

y ali loy pregne yo a dita ma filla
Aquest es lo meu vltim y darrer testa
ment lo qual vull que valga etc lo
qual fonch fet en la vila de Alcoy etc

Pnts foren per testimonis a les dites
coses vicent reigdit de agres fran
ces soler y batiste casa laurador
de dita vila habitz los quals yn
terrogats etc dixeren que si etc
hyo dit notz conegui a tots molt be

4 pne

Die xb. mensis julij anno
a nat. dñi MDCXV

Com a casen sia licit y permes ans
y apres de hauer fet son vltim y dar
rer testament fer y ordenar sos codi
cils y en aquells dispondre corregir
y millorar segons que plan a casen
en e per amor de aço sapien tots
com yo Leonor taça muller de
frances mira de la vila de Alcoy
habits pensant no y haya cosa mes
certa que la mort ets estant malal
ta ets estant empero en mon bon
seny ets Recordantme hauer fet mon
vltim y darrer testament en poder
del nots de jusserit en vny del pre
sents mes e any en e ab lo qual e dis
post e ordenat de mi e de mos bens
si e segons en aquell se conte et
interalia Recordantme hauer or
denat y decat per la mehua anima
y soterrar deu lliures reals de bahia
ara millorant dita deca per los res
testes ami bentists dece per la mia
anima cinch lliures mes que acum

Cades abditesdeu son quinze deles
quals lo que sobrara pagat dit soter
rar vull se mediguen mises resa
des en dita parrochia per la mia
anima y de tots fels defuncts. y Re
cordantme tambe en dit mon testa
ment hauer decat herena a Ange
la mira ma filla abest empero
paste que si la dita ma filla mo
ris sens fills legitims o menor de
vint anys o sens testament en tal
cas volia tots los dits mos bens ven
guessen o pertanyguessen a dit
frances mira mon marit a fer a
ses voluntats ~~[illegible]~~ et sara corre
gint dit paste vull y es ma volun
tat que morint dita ma filla
sens fills legitims o menor de vint
anys o sens testament tots los dits
bens y herencia mia vinguen y
pertanyguen a xpol taça Joan
taca y guisabet taça muller de
xpol canceller mos germans a fer
de aquells cascu de sa part a ses pla
nes voluntats y Reuoque dita subs
titucio feta en mon marit. Tots
les altres coses en lo dit mon testa

ment dispostes e ordenades ea les
pnts meus codicils no contraris
vulle man que resten en sa for
ca y valor Aquestos son etc Actum
Alcoy etc

Pnts foren per testimonis etc phelip
pastor thieroni verdu de thieroni
y luis borrachina de dita vila
habitos los quals interrogatos
etc dixeren que si nomenant etc
Ego dit notis conegui a tots molt
be

pp.ne

Die xxxj dictorum
mensis et anni

Ego Petrus garcia subdiaconus ville
Alcodij habitus pro soluendis vobis
infro Petro sans quinque libris regn
vall. in pacca ratta maioris quan
titatis per me ipsi debite de pensionibus
cuiusdam censuali[illegible] quod vobis res
pondeo uti processor cuiusdam domus
que solebat esse vincentij lido de
certa scientia et cum pnti et docedo
et vobis dicto petro sans pnti et
et vris omnia iura et mihi per
tinentia et aduersus iusticiam
et iuratos pntis ville ad exactio
nem consimilium quinque librarum
per ipsos mihi debitarum per lo
tenir conte y adreçar los ornaments
y robes de la sacristia de la parro
chia de la pnt vila quibus iuribus
et instituensetis ponensetis ad ha
bendum et iniungensetis promit
tensetis et teneri volo de euistione et
ita quod et fiat euistio large et pro qui
busetis obligo et Actum in villa
Alcodij et

Ro. Hieronimus verdu sartor et
petrus gueran presbiter dicte
ville habitus

Die vnj mensis augustiano
a nat. dni MDC xy =

paga 1 ℔ 11 en principi de pagar

Ego laurencia perez filia beatricis
giner veor infri nicholai perez ville
Alcodij habitus de certa scientia etc cum
presenti etc facio constituo etc procura
torem meum certum etc ita quod etc vos
dictum nicholaum perez virum meum
charissimum agricolam eiusdem ville
habitus presentem etc vel ad nomine meo
et pro me petendum habendum re
cipiendum et recuperandum a
francisco ferrandis mercatori
in villa gandie aut in ciuitate xatiue
much
commoranti omnem solidatam
et raupas quam mihi debet de
toto tempore quod in domo sua per
mansi et esteti in seruicio suo
et de hijs que habueritis apocas
etc faciendum etc et si dicta solida
ta depositata fuerit in posse cuiusuis
tabule sine curia a dicta tabula sine
curia leuandum etc fide iussores
vt moris est dandum etc et eos in
demnes seruare promittendum et

pro indemnitate eorum bona mea obligandum etc et de distis leuamento obligacione et indemnitate quod cumque instrum fieri faciendum in posse cuiusuis notarij cum omnibus clis necessarijs fiatque ad litteras large cum posse substituendi etc et generaliter etc promittens etc obligans etc Actum in villa Alcodij etc

Ts. Joannes torregrosa et Ludouicus botella dicte ville habitus

Die eiusdem distorum mensis et anni

Ego Esperanca perez vxor gasparis febrer militis ville Ontinyent habitus vt heres vniuersalis bonorum omnium et iurium que quo fuerunt Hieronime bernat et de perez matris mee prout de mea herencia constat testamento recepto per notarium die mensis anni ind ante paccam etc do cedo etc vobis francisco Clopis pannorum tonsori ville Alcodij habitus absenti

et et vris omnia jura et mihi per
tinentia et versus seu contra
xpistoforum perez villę operarium
villę Alcodij habitę ad eastionem ab
vna parte seelibrarum terdecim soli
dorum et quatuor denariorum per psum
mihi debitum vti pocessor qui fuit cu
jusdam horti especialis obligacio
nis cens. infri de annatis finitis in
annis millesimi seecentessimi septimi
MDCVIII MDCVIII. et MDCX. ra
cione illorum triginta trium
solidorum et quatuor denariorum
cens. per vnicentum abat et ejus
veorem originaliter carricatorum
Hieronimę bernat viduę Joan
nis perez instro recepto per Ro
chum beneyto notarius die quarto nouem
bris anni MDLCCCVII et ab alia par
te ad eastionem viginti octo solidorum
de missionibus executorijs pro recu
perandis dictis pensionibus fastis
Hanc autem cessionem vobis facio cum
pasto que tostemps y quant vendra
lodit censalaei pensions que dis
correran com proprietat en com

petencia de agraduatio ablapūt ces
sio se haya de agraduar en talcas
pensions y proprietat y porrata
dedit censal de mi dita cessionam
que no les pūts pensions ni cessio
atq cum omnibus jnribus et qui
bus et jnstituens et ponens et ad
habendum et jnjungens et prots
tor q nolo teneri de euistione ni pro
fastis meis proprijs et Proquibus
et obligo et Actum jn villa onti
nyent et —

Ad. Seraphinus barbera miles
et vincentius beneyto dicte
ville habitus —

Die xviij dictorum
mensis et anni

Sit omnibus notum q ego blasius
mira agricola ville Alcodij habitus
scienter et gratis confiteor et jn ve
ritate recognosco vobis francisco
gisbert filio francisci ejusdem
ville habitus absenti et vrīs q
dedistis et soluistis mihi ego q
a vobis habui et recepi volunta

ti me communiode realiter nume
rando terdecim libras regr
vall. de precio tot lane per me
vobis vendite cum obligacione re
cepta per paschasium perez notis
certo sub chalandario et quia et
renuncio et Actum in villa Al
codij etc.

Ss. cosmas anzinis et andreas
soluiera miles dicte ville habitis

Die xxb dictorum
mensis et anni

Ego Joannes moya pannparator al
ter ex filijs et heredibus Andree
moya ville Alcodij habitis de cer
ta scientia et cum pnti et vendo et
vobis Angele botella vidue disti An
dree moya matrimee pnti et et vris
partem mihi incumbentem in
~~undecim solidos unum denarium~~
~~et oboli regvalle [illegible] partem~~
omnibus jelibus triginta tribus
solidorum et quatuor denarijs
censis anno quolibet soluendorum
die septimo februarij unica solucio
ne et qui per jacobum arcayna

fuerunt venditi et carricati xpisto foro
moza vti curatori meo et alijs pre
cio viginti librarum instro recepto
per franciscum monllor not die
xxvij septembris anni mdcmj =
Hanc autem vendicionem dicte partis
censualis vobis facio cum omnibus
juribus et quibus et institutis et
ad habendum et exceptis et nisi
et injungens et precio quinque librarum
terdecim solidorum et octo denariorum
dicte monete quas omnes et vnde renun
cio et dans et prout melius et promit
tens et teneri volo de euictione et
et de pacto minus fallimenti et itaque
et fiant large euictio et minus falli
mentum et vna cum omnibus dam
nis et pro quibus et obligo et ac
tum in villa Alcodij et

Ts. Petrus mira tonsor et phe
lippus pastor dicte ville habitus

Ꝫ dicto die — Ꝫ

fiat apoca de dicto precio habito re
aliter numerando et quia et re
nunciauit et actum vt supra et

ts. predicti

dicto die

Ego Joannes moza pannipparator

ville Alcodij habitus de certa scientia etc
cum presenti etc antepaccam etc do cedo
etc vobis Angele botella vidue An
dree botella matrimonee presenti et per et
vris omnia jura et mihi pertinentia
etc versus seu contra Jacobum arcay
na ad exactionem duarum librarum
trium solidorum et quatuor denariorum
regiae partis illarum terdecim
librarum perdictum Jacobum ar
cayna debere confessarum mihi
et alijs seu christoforo moya cura
tori meo cum instro recepto per
franciscum monllor notarius die xxvij
septembris anni MDCIIIJ et ab alia
parte ad exactionem [illegible] soli
dorum et [illegible] denariorum de octo anna
tis et porrata decursa racione dicte
quantitatis de interesse usque in presentem
diem quibus etc instituensetc po
nensetc injungensetc ad habendum
etc prout meliusetc promittensetc
et teneri volo de evictione etc itaque
etc pro quibus et obligo et pactum
in villa Alcodij etc

Testes predicti

Ꝫ Dictodie Ꝫ

fiat apoca de quantitate dicte cessio
nis habita realiter numerando et
quia etc. Renunciauit etc. Actum
vt supra etc.

ts. predicti

Ꝫ Dictodie Ꝫ

Ego Joannes moya pannipparator
filius Andree ville Alcodij habitus
de certa scientia etc. cum pnti etc. facio
constituo etc. procuratricem meam
certam etc. Itaque etc. vos Angelam
botella viduam Andree moya ma
trem meam pntem etc. vt. ad no
mine meo et pro me Petendum
habendum recipiendum et recupe
randum omnes et quascunque pecunia
rum quantitates pensiones censua
lium et violariorum et interesse
debitoriorum mihi per quasius per
sonas corpora collegia et vniversi
tates debitas seu debendas res rau
pas mercantilia et alia quevis
bona mihi quocunque nore titulo
sive causa pertinentes et perti
nentia et de hijs que habueritis etc.

Apoca
[illegible]
1622

apocas definiciones etc faciendum
etc deposita seu de cetero deponenda
a quibusuis curijs tabulis siue tabula
rijs leuandum etc fideiussores iuris
et tornatoris vt moris est dandum etc
et eos indemnes seruare promittenda
etc et pro indemnitate eorum bona
mea obligandum etc et de dictis leua
mento fidancia indemnitate et obli
gatione quodcunque instrum fieri faci
endum etc in posse cuiusuis notis et
ad littes large cum posse substituen
di etc et generaliter etc promittens
etc obligans etc Actum in villa Alco
dij etc
Ts predicti

Die xxx dictorum
mensis et anni

Ego Josephus mira agricola ville
seone habitus presentis ville naturalis
de certa scientia etc cum presenti etc ven
do etc vobis vincentio perez agri
cole ville Alcodij habitus presenti etc
et vris quandam domum meam
sitam et positam in presenti villa
Alcodij in vico del giny al caragol

Apoca
[illegible]
1622

confrontatam cum domo didaci pe
rez cantererij cum domo vincentij
Cleopis cum domo michaellis com
pany et cum muro et cum dicto vico
del giny. Hanc autem vendicionem
vobis facio primo cum onere soluendi
et suo incasu quitandi conuentui
sancti augustini pntis villę quoddam
censuale proprietatis librarum
et annue pensionis viginti septem
solidorum et sex denariorum anno quo
libet soluendorum die penij aprillis vni
ca solucione et soluendi pensiones
debitas et porratam decursam. Item
cum oneri soluendi viduę ludouici
sempere quoddam censuale proprietatis
librarum et annue pensio
nis sexdecim solidorum et vndecim
~~solidorum~~ denariorum soluendorum
anno quolibet die mensis
vnica solucione et cum ~~pro~~ trohitibus etc
atq. cum omnibus iuribus etc de qui
bus etc et quibus etc instituendis etc
ponendis etc ad habendum etc excep
tis et nisi etc pro vt melius etc pre
cio vt decem librarum regiarum per
pactum soluendarum die natiuitatis dni
nri Jesuchristi nunc primo venturi

anni q̃ M DCXIIJ quę quidem decem li
brę accumulatę cum distis oneribus su
mam capit precium
distemot. quasomnesetꝰ unde renuncio etꝰ
dansetꝰ promittensetꝰ et teneri volo de
euistione etꝰ ita quod etꝰ una cum omnibus
damnis etꝰ pro quibus etꝰ obligo etꝰ Ac
tum in villa Alcodij etꝰ.

Ꝛ S. Ludouicus bellido agricola villę
seconę et guillermus gueraus panni
parator villę Alcodij respectiue
habitꝰ

3. Distodię 3

Ego Vincentius Clazer agricola villę
Alcodij habitꝰ pro soluendis vobis infro
dominico vistoria omnibus illis septem
libris regvall. per me vobis debitis de
resta et ad complementum precij cu
iusdam tercet per vos mihi venditi
ideo de certa scientia etꝰ cum pnti
etꝰ do cedo etꝰ vobis disto dominico
vistoria agricolę eiusdem villę habitꝰ
pnti et et vris omnia iura etꝰ
mihi pertinentia etꝰ versus pe
trum fabra pannorum tectorem
ad elastionem consimilium septem
librarum per ipsum mihi debitarꝰ

de llogner de vna casa li tinch lloga
da en lo carrer de sent anthoni qui
busets instituhensets ponensets ad
habendumets injungensets prout
meliusets protestor tamen quod nolo
teneri de euistione nisi pro fastis
meis proprijsets pro quibuset obli
goets Actum in villa Alcodij etc
tb. Petrus mira et xpistoforus
canceller dicte ville habitus.

Z Dictodie Z

Sit omnibus notum quod ego franciscus
alleix agricola ville ouil habitus
attendens et considerans quod cum
instro recepto per Homifrium
alonco notus recepto die
mensis anni nunch proemie
lapsi milli seecentessimi vnde
cimi vos infrus vincentius alleix
pater meus contemplacione ma
trimonij fiendi interme et An
para nunch veorem
meam charissimam dedistis et
donacionem fecistis mihi de quan
titate et rebus in dicta donacio
ne contentis cui me refero et

attendens et q distas res donatas mihi
soluistis et realiter tradidistis
easq a vobis ego habui et recepi vo
luntati meae omnimodae. Ideo at-
tentis premissis scienter et gratis
absoluo et definio vos dictum vin
centium alexis patrem meum
vallis de guadalest nunc habitis
absentemetis et vros a omni actione
peticione et demanda dictarum re-
rum donatarum faciens pactum
de vlterius aliquid non petendo
racione dicte donacionis imponens
etis prout melius etis in cuius
rei testimonium etis actum in villa
Alcodij etis.

Ts. Franciscus carbonell et
Josephus carbonell tonsores
dicte villae habitis.

Die xxxj dictorum
mensis et anni

Ego Melchior cabrera requerius
villae Alcodij habitis in solutum ratta
maioris quantitatis per me vobis
Inflo gaspari giner
~~[illegible]~~ vti cessionario gasparis
gnexan molla debitae de certa sci

entia etc cum pnti etc docedo etc vobis
distoga spari giner manzano eius
dem ville habitis pnti etc et vris
omnia jura etc mihi pertinentia
etc versus seu contra vincen
tium gisbert filium vincentij ad
exactionem triginta dragmarum
beticarum per ipsum mihi debi
tarum de precio cuiusdam ma
rancho Item contra grabiellem
gisbert ad exactionem viginti quinque
dragmarum beticarum de precio cu
iusdam marancho. Item contra
thomam blanquer ad exactionem
xxxiij dragmarum beticarum
de precio cuiusdam marancho. Item
contra genisium botella ad exactionem sex
decim dragmarum beticarum et duodecim
denariorum de precio cuiusdam maran
cho. Item contra gasparem clauer ad
exactionem xxviij dragmarum beticarum
de precio cuiusdam marancho. Item
contra josephum miralles ad exac
tionem l vij dragmarum beticarum
et nouem denariorum de precio cu
iusdam marancho Item contra
viduam torregrosa ad exac
tionem xx vij dragmarum beticarum

mihi debitarum de precio cuiusdam maran
cho quequidem partite summam attin
gunt ducentarum viginti duarum dragma
rum beticarum et viginti unius dena
riorum quibus iuribus etc instituens
etc ponens etc iniungens etc ad haben
dum etc prout melius etc promittens
etc et teneri volo de evictione et de
omni minus fallimento bonorum mo
bilium ita etc pro quibus etc obligo
etc Actum in villa Alcodij etc

Ego michael Hieronimus Jover
universitatis de ybi et vincentius
merita dicte ville Alcodij res
pective habitus. –

Die primo mensis septembris
anno a nat. dni MDCXII

Ego Hieronimus gisbert cuius ville
Alcodij habitus pro solvendis vobis
infro bartholomeo soriano viginti
septem libris regvale in pacca ratta
illarum quadringentarum sexagin
ta dragmarum beticarum per me vo
bis debitarum de precio cuiusdam mule
ideo de certa scientia etc cum pnti

et do cedo et vobis dicto bartholomeo
soriano agricole eiusdem ville habitu
presenti et et vestris omnia iura et mihi
pertinentia et contra Josephum
Ysles filium petri et eius veorem et pe
trum Ysles originales carricatores
et contra quoscunque detentores et poces
sores especialium obligacionum censua
lis infra ad exactionem consimilium
viginti septem librarum per ipsos
mihi debitarum de parte pensio
num finitarum usque in annum
nunc proxime lapsum inde unde
cimum racione illorum centum
sexaginta sex solidorum et octo de
nariorum cens. perditos Ysles de novo
carricatorum Joanni espi filio
petri instro recepto per genisium
anni notarii die xxxj decembris anni
mdlxxxvij quod censuale mihi legi
timis titulis pertinuit quibusetis
instituensetis ponensetis ad haben
dum et iniungensetis prout me
liusetis promittensetis et teneri
volo de evictione et ita quod et fiat
evictio large et pro quibusetis obligo
et Actum in villa Alcodij et
76. Josephus reig Loci de Corcha

et vincentius perez ville Alcodij res
pectuie habitus —

Istodie

Ego Jacobus sempere presbiter ville
Alcodij habitus de certa scientia et cum
puti et facio constituo et procura
torem meum certum et ytaque et vos
Joannem sempere patrem meum ejus
dem ville habitus absentem et vbi ad
nore meo et pro me petendum ha
bendum recipiendum et recuperan
dum omnes et quascumque pecuniarum
quantitates pensiones censualium et
violariorum et interesse debitorior
mihi per quasuis personas corpora
collegia et vniversitates debitas seu
debendas res raupas mercantilia
et alia queuis bona mihi quocumque
nore titulo siue causa pertinentes
et pertinentia et de hijs que habue
ritis et apocas definiciones et faci
endum et deposita seu de cetero
deponenda a quibusuis curijs ta
bulis siue tabularijs leuandum et
fidejussores juris et tornatoris vt
moris est dandum et eos indem

nes seruare promittendum etc et pro
eorum indemnitate bona mea obli
gandum etc et de dictis leuamento fi
dancia indemnitate et obligacione
quodcumque instrum in posse cuiusuis notarij
fieri faciendum etc fiatque ad litteras lar
ge cum posse substituendi etc et gene
raliter etc promittens etc obligans etc
Actum in villa Alcodij etc

Testes Anthonius gueran et Petrus
gueran presbiter dicte ville habitus

Die secundo dictorum
mensis et anni

Ego Ludouicus espinos pannipparator
ville Alcodij habitus de certa scientia etc
cum presenti etc confiteor et in veritate
recognosco me debere vobis Ludouico
gueran pannipparatori eiusdem ville
habitus presenti etc et vestris viginti quinque
libras et decem solidos reg. vall. de
precio cuiusdam muli per me a vobis
empti de cuius bonitate fui et sum
contentus et quia etc renuncio etc
quam quantitatem vobis soluere
promitto medietatem die natus
domini nostri Jesuchristi anni nunc pri
mo venturi in dc xiij et alteram
medietatem die pasche resurrectio
nis domini eiusdem anni omnibus dila

cionibus etc sub pena xl et rattopasto etc
Insuper promitto et juro etc quod non litiga
bo etc neque impetrabo etc sub dicta pena etc
ratto etc Ad quorum etc fiat ecclesia large
cum fori submissione variacione Indi
cij et cum renunciacione omnis et cu
jusvis appellacionis etc per pactum
etc Pro quibus etc obligo etc Actum
in villa Alcodij etc.

Ro. dinas gisbert filius dine et Jo
annes perez dicte ville habitis.

Die vij. dictorum
mensis et anni

Nos Margarita botella vidua relicta
nicholai serra et Honufrius serra
dictorum conjugum filius ville Al
codij habitis de certa scientia et cum
presenti etc ambo simul etc confitemur
et in veritate recognoscimus nos debere
vobis Melchiori galiana agricole

in Rauallo cocentarum habitis presenti
et vestris Mille seccentas et duode
cim dragmas beticas et duodecim
denarios de precio centum et viginti
duarum onium pernosa vobis empta
rum ad racionem terdecim drag
marum beticarum et sex denariorum
pro qualibet one et habitarum de
quarum bonitate fui et sum conten
tus et quia et renunciamus et quam
quantitatem vobis soluere promittimus
vel medietatem infra octo dies nunc
primo venturos et a die presenti in an
tea continue computandos et alte
ram medietatem die sancti mi
chaellis mensis septembris anni
nunc primo venturi millesimi sec
centesimi decimi tercij. Omnibus
dilacionibus et sub pena et ratto
et insuper promittimus et iura
mus et quod non litigabimus et neque
impetrabimus et sub dicta pena et
ratto et ad quorum et fiat ex pria large
cum fori submissione variacione iu
dicij et cum renunciacione omnis et
cuiusuis appellacionis et per pactum
et pro quibus et obligamus et re
nunciantes beneficijs et et omni alijs

ne habitis pnti
entas et duode
et duodecim
ntum et viginti
osa vobis empta
terdecim drag.
t sex denariorum
habitarum de
i et sum conten
nciamus et quam
ere promittimus
ra octo dies nunc
die pnti ynan
tandos et alte
ie sancti mi
tembris anni
uri millesimi sex
tercij. Omnibus
pena ex et ratto
ttimus et jura
bimus et ne gu
subdita pena et
fiat ex ria large
variacione in
acione omnis et
omnis et per pactum
ligamus et Re
et et omnia lij et

Et ego dicta Margarita botella promito
et et certificata virtute dicti juramen
ti per me superius prestiti et Renun
cio velleyano et legi ac foro vale
et et omnia alij et Actum in villa
Alcodij et —

Ad. Antonius serra et francis
cus llopis tonsor dicte ville habitis

Die xx novembris anno mdcxij tomant
a cobrar dit galiana dites quelles venudes
de dite obligats cancellada dita obligacio
ma ejus linea et talite et Actum Alios
et pnti testimonis Hieroni verdu
et pere mira de dita vila habitis

Cancel.
no continue
la cancellatio
per que no
me lan paga
da el
salari tan
tum tinc la
principi de
paga 15 ff

Sala cancel
latio Hiero
ni verdu y
pere mira

Dicto die

Ego Phelippus bernabeu agricola ville
sexone naturalis in loco de muro resi
dens de certa scientia et cum pnti et
confiteor et in veritate recognosco me
debere vobis Ludovico molto dierum
majori pannorum paratori et sabo
nerio ville Alcodij habitis pnti

et sex tres centum quadraginta dragmas beticas de precio cuiusdam mulieris mei a vobis empti de cuius bonitate fui et sum contentus et quia etc. Re nuncio etc. quam quidem quantitatem vobis solvere promitto hoc modo centum dragmas beticas die omnium sanctorum nunc primo venturo istius anni et reliquam quantitatem die carnis privium anni nunc primo venturi milli sexcentessimi decimi tercii. Omni bus dilacionibus etc. sub pena etc. Ratto etc. Super promitto et juro etc. quam litigabo etc. Sub dicta pena et ratto etc. Ad quorum etc. fiat large cum fori submissione variacione judicii et cum renunciacione omnis et cuiusuis appellacionis etc. Pro quibus obligo etc.

Actum in villa Alcodii etc.

Testes Andreas Soliuera miles et franciscus alemany camisadra tores dicte ville habitatores.

fcau.

Die quinto aprilis anno MDCXIII presens instrumentum ... de voluntate ... fuit cancellatum ... et taliter etc. Actum Alcodii etc. presentibus pro testibus francisco fatorre et phellipo gisbert ville Alcodii habitatoribus per me Joannem guier notarium infrascriptum

t. c.

dragmita dragmas
sdam muli per
cujus bonitate
et quia etc. Re
uidem quanti
promitto hoc
gmas beticas die
nunc primo
i et reliquam
arnis primum
o venturi milli
ni tercij. Omni
ubpena etc.
omitto et juro etc.
impetrabo etc. sub
Ad quorum etc. fiat
ubmissione varia
renunciacione
pellacionis etc.
ibus et obligo etc.
odij etc.
iecra miles et
many pannipara
abitis.
MDCXIIII pre ipser
dsti molto fuit can
ca et ytaliter etc. Actum
francisco satorre
lcodij habitis per
etc. infrascriptum

Dito die.

Ego Genisius carbonell dierum major villae Alcodij habitis de certa scientia etc. cum puti etc. facio constituo etc. procuratorem meum certum ita quod etc. vos Josephum Joannem bodi notis ejusdem villae habitis absentem etc. vel ad nomine meo et pro me coram quibusvis judicibus comparendum etc. et ibi de juribus meis causis et questionibus inter me et una et alias quasvis personas et alteras partibus motis et de cetero movendis instandum et partem legitimam faciendum etc. fiat quod ad litteras large cum posse substituendi etc. et generaliter etc. promittens etc. obligans etc. Actum in villa Alcodij etc.

Ad. Josephus borrachina et ludovicus fillol dictae villae habitis

Die xiij dictorum mensis et anni

t.c. Ego vincentius guerau hostalerg de la vila de Alzira habitis de certa scientia etc. cum puti etc. facio constituo etc. procuratorem meum certum etc. ita quod etc. vos Anthonium guerau fratrem

meum ejusdem villę Algezirę habitę
presentem et vbi ad nomine meo et prome
tendum habendum recipiendum et recu
perandum a Alonço aguilar simone gu
tierres Petro de luna Joanne moreno Ma
co Colanda thoma mecia Joanne batiste
baraxas baptista espindola et Petro fuer
tes omnibus representantibus com
panyię disti Alphonci aguilar ab una
parte centum triginta quatuor dragma
beticas per ipsos mihi debitas de resta
et ad complementum majoris quantitatis
per ipsos mihi debere confesse instrumento
cepto per vincentium garcia die xxij an
gusti nunc proxime lapsi presentisque anni
et tabalia parte recuperandum los
cinch reals costes per al gasto fara en acom
panyar dita companyia fins hayen
pagat dita quantitat segons esta promes
ab ditas et de hijsque habueritis et apo
cas cancellaciones et [illegible] deposita
seu de cetero deponenda a quibusvis
curijs levandum et fide jussores ut mo
ris est dandum et eos indemnes serva
re promittendum et pro indemnitate eorum
bona mea obligandum et et a distis leva
mento obligacione et indemnitate quodam
cum omnibus clausulis in similibus consolitis
instrum in posse cujusvis notarij fieri faciendum
et fiat quod ad litteras large cum posse substitu
endi et generaliter et promittens et
obligans et totum in villa Alcodij et
Petrus sans et Joannes loret scrip
tores disti villę habitę.

Quartus quinternus Protocolli mei Joannis gi
nernotis de anno millo sexcentis duodecimo-

Die xiiij mensis septembris
anno a nat. dni MDCXII

Nos Genisius valls agricola et Ange
la mataix conjuges villę Alcodij
habitis pro soluendis et paccandis
vobis infro Genisio sempere cen
tum sexaginta libris reg. val. in
pacca ratta illarum ducentarum
librarum per nos vobis dare pro
missarum inet pro dote thiero
mine valls domicellę filię nostrę
et veoris vre publicis nubcia
libus instris per matheum gui
meranotis receptis die primo
nouembris anni MDC ostani
Ideo conuenimus vobiscum de vendi
cione et insolutum datione domus
et bonorum mobilium infrorum esti
matarum per personas expertas po
sitas per nos et vos et de voluntate
vtriusque partium ita quod etis et vt suc
cedatis etis precedentibus igitur

pastis predictis et nullo alio actu inter
mediato de certa scientia et cum pnti
et vendo et insolutum dao vobis dicto
genisio sempere agricole genero meo
pnti et vris bona que sequuntur
precijsq et stimacionibus sequentibus
estimata per personas expertas et in
telligentes Et primo precio et esti
macione quindecim dragmarum be
ticarum una marsega Item precio
et stimacione sex librarum et decem
solidorum un matalas Item precio
et stimacione undecim librarum et
decem solidorum una flaçada y un
cubertor vert Item precio et esti
macione septem librarum un corti
nage Item precio et stimacione
nonem librarum sex solidorum cinc
llansols quatre de canem y un de
llens Item precio viginti trium
solidorum un dauantal de llit de
llistes Item precio viginti solidorum
dos coeiners una de llens y altra
de risa Item precio viginti duorum
solidorum una touallola de risa y dos
coeins de estopa Item precio vi

ginti quinq solidorum quatre alnes
y mija de toualles cordonades Item
precio viginti septem solidorum et sex
denariorum vn manil del forn
Item precio trium librarum vna
sobremesa Item precio duarum li
brarum quatuor solidorum et sex de
nariorum vna paella y vna caldera
Item precio sex librarum dos cares
Item precio quinq librarum et decem
solidorum vna saboyana de coloretes
estam y filadis Item precio quatuor
librarum quindecim solidorum et
decem denariorum faldetes vermelles
cos y manegues Item precio quinq li
brarum vn mantell destam y filadis
Item precio trium librarum et decem
solidorum faldetes blaues cos y ma
negues Item precio quinq librarum
decem solidorum et nouem denariorum
cosi ribell posteta taulell sedas
dos cresols tres camisses Item precio
quatuor librarum quindecim solidorum
et decem denariorum mugcafis for
ment vnes toualles y vna coemera
Item precio et estimacione octua
ginta librarum distemote quan

dam domum nostram sitam et positam
in presenti villa in vico del forn del ra
ual vell francam confrontatam
cum domo et vallo francisci pastor
presbiteri cum domo heredum lauren
tij mataix et cum vico publico. Hanc
autem vendicionem vobis facimus respec
tu dicte domus cum introitibus etc
atque cum omnibus iuribus et de quibus
etc et quibus etc instituentes etc po
nentes etc ad habendum etc exceptis
etc nisi etc precijs in quolibet ittem
designatis que in unum accumula
ta summam eficiunt universalem
centum ~~[illegible]~~ magnita librarum quas
omnes etc unde renunciamus etc van
tes etc pro ut melius etc promitten
tes etc et tenemur et teneri volumus
de euictione etc ita quod etc fiat euic
tio large etc una cum omnibus dam
nis etc pro quibus etc obligamus etc
Renunciantes beneficijs etc et omni alij
etc Et ego dicta Angela mataix iuro
etc et virtute dicti iuramenti etc pro
mitto etc et certificata etc Renuncio
vellezano etc et omni alij etc Actum

In villa Alcodij etc.
Ro. Josephus reig et michael gar
cia dicte ville habitus

Dicto die

fiat apoca de ditis centum sexaginta
libris dicte monete hoc modo quod ipsas dictus
emptor penes se retinet causis et ra
cionibus contentis in exordio prejn
serti pacamenti et quia etc. Renun
ciauit etc. Actum ut supra etc.
Ro. qui supra

Dicto die

Ego Elisabeth aznar uxor vra Jnfri chris
tofori aiz ville Alcodij habitus de cer
ta scientia et cum pnti etc. facio cons
tituo etc. procuratorem meum certum
etc. Itaque etc. vos dictum xpistoforum
aiz notus virum meum ejusdem
ville habitus pntem etc. vel ad nomine meo
et pro me petendum habendum reci
piendum et recuperandum omnes et
quascunque pecuniarum quantitates
pensiones censualium et violariorum
et interesse debitoriorum mihi per quasuis
personas corpora collegia et universi
tates debitas seu debendas res raupas
mercantilia et alia quevis bona mihi

quocunque nomine titulo sine causa pertinentes
et pertinentia et de hijs que habueritis et
a pocas definiciones cancellaciones facien
dum et deposita seu de cetero deponenda
a quibusuis curijs tabulis sine tabula
rijs leuandum et fideiussores iuris et
tornatoris vt moris est dandum et eos
indemnes seruare promittendum et et
pro eorum indemnitate bona mea obli
gandum et et de dictis leuamento fi
dancia indemnitate et obligacione
quodcunque instrum in posse cuiusuis
notis fieri faciendum et fiatque ad litte
large cum posse substituendi et et ge
neraliter et promittens et obligans et
Actum in villa Alcodij et -

Vt. franciscus ridaura et gaspar
valor filius petri dicte ville habitis

I Die xvj dictorum
mensis et anni

Ego Josepha Peydro vxor vra infri
Jacobi gisbert ville Alcodij habitis de certa
scientia et cum pnti et facio constituo
et procuratorem meum certum et
Itaque et vos dictum Jacobum gisbert
agricolam virum meum eiusdem

ville habitis presentem et vel ad nomine meo
et pro me petendum habendum reci
piendum et recuperandum omnes et
quascunque pecuniarum quantitates
pensiones censualium et violariorum et
interesse debitoriorum mihi per quasvis
personas corpora collegia et universi
tates debitas seu debendas res raupas
mercantilia et alia quevis bona mihi
quocunque nomine titulo sive causa perti
nentes et pertinentia et de hijs que ha
bueritis et apocas definiciones cancel
laciones faciendum et deposita seu
de cetero deponenda a quibusvis cu
rijs tabulis sive tabularijs levandum
et fideiussores iuris et tornatoris ut
moris est dandum et et eos indemnes
servare promittendum et et pro eorum
indemnitate bona mea obligandum
et et de dictis levamento fidancia
indemnitate et obligacione quod
cunque instrumentum in posse cuiusvis notarii
faciendum et fiat quod ad lites largecum
posse substituendi et et generaliter
et promittens et obligans et Actum
in villa Alcodij et

Ro. Vincentius gisbert filius Vincentij
et gaspar gisbert filius michaelis dicte ville
habitis. –

Die xxvj dictorum
mensis et anni

t.c. Ego Jacobus martinez notarius villae Alcodij habitus de certa scientia et cum presenti et confiteor et in veritate recognosco me debere vobis xpisto foro gisbert naturali villae Alcodij in civitate villenae residenti presenti et vestris tercentas et septuaginta dragmas beticas de precio de tres vaques per me a vobis emptarum et habitarum de quarum bonitate fui et sum contentus et quia et renuncio et quamquantitatem vobis solvere promitto die et vnij presentis mensis septembris presentis anni omnibus dilacionibus et sub pena xl et ratto et insuper promitto et iuro et quod non littigabo et neque impetrabo et sub dicta pena et ratto et ad quorum et fiat expressa large cum fori submissione variacione iudicij et cum renunciatione omnis et cuiusvis appellacionis et per pactum et pro quibus et obligo et actum in villa Alcodij et

to. Andreas monço et nicholaus molto dicte villae habitus. —

Scanyl.

Z dito die Z

nos barra porque no esta pagat lo salari

Nos vincentius botella et Joannes bote
lla fratres pannipparatores ville Alco
dij habitus et ego distus vincentius in loco de millena
commorans de certa scientia et cum
presenti et ambo simul et confitemur
et in veritate recognoscimus nos debe
re vobis Elisabethi aznar vel ori
xpistofori aiz notarii eiusdem ville habitus
absenti et vel vestris duodecim libras
regvalis de pensions finidis fins lo present
any mdcxij en vn censal nra mare
viuda de gines botella eus a res post fins
huy et quia et renunciamus et quam
quantitatem vobis soluere promittimus
die decimo tercio mensis decembris
nunc primo venturi presentisque anni
omnibus dilacionibus et sub pena et
ratto et insuper promittimus et iura
mus et quod non litigabimus et neque impe
trabimus et sub dicta pena et ratto et ad
quorum et fiat expressa large cum fori submis
sione variacione iudicij et cum renuncia
cione omnis et cuiusuis appellacionis et
per pactum et pro quibus et obligamus
et renunciantes beneficijs et omni
alij et actum Alcodij et.

Testes Joannes espinos et petrus mira
dste ville habitus. —

vicent. [illegible]
Sedij

deinde vero die primo februarij anno ut de xvij
dicta Elisabeth aznar confitens habuisse a dicto
Joanni botella dicta xij sol. vel sec. permanus
dicti francisci carbonell et sec. permanus dicti
Joannis botella cancellavit dictam obligacio
nem a prima ejusdem et ita literis Actum
Alcodij et presentibus prothestibus Joanne espi
nos et petro carbonell dicte ville habitis

Dicto die

Ego vincentius botella pannipparator
ville Alcodij in loco de millena commo
rans pro solvendis vobis infre Elisabethi
aznar sec. libris decem solidis regiae
in pacca ratta illarum xij sol. per me
et Joannem botella fratrem meum
debere confessarum instro per notarium in
frascriptum recepto die presenti paulo ante
istud ideo de certa scientia et cum presenti
et vocedo et vobis dicte Elisabethi aznar
uxori christofori aiz notarii ville Alcodij
habitis absenti et et vestris omnia jura
et mihi pertinentia et contra francis
cum carbonell tonsorem filium Josephi
ejusdem ville Alcodij habitis ad eac
tionem consimilium vj sol. per ipsum
mihi debendarum de anna finienda
die omnium sanctorum nunc primo
venturo presentisque anni racione
arrendamenti cujusdam hereditatis

mee interuinio pntis ville alcollet del
barranch del salut quibus etc instituens
etc iniungens etc ponens etc ad habendum
etc promittens etc et teneri volo de euic
tione etc pro quibus etc obligo etc Actum
in villa Alcodij etc.

Ts. predicti

Die xxvij dictorum
mensis et anni

Ego ludouicus clauer agricola ville Alco
dij habitus vt et tanquam arrendator infrascripti
oliuaris vidue Joannis molto de certa sci
entia etc cum pnti etc Rearrendo vobis mi
chaelli abat agricole eiusdem ville habitus
pnti etc et vrs dictum oliuare vidue Joannis
molto situm et positum in terminio pntis
ville in partita dicta de cotes confrontatum
cum terra oliuaris remanentis dicte vidue Joannis
molto cum horto vidue michaellis mataix
cum oliuari vidue gasparis sans et cum
itinere de cocentayna ad tempus et pro
tempore quatuor annorum a die natis
domini nri Jesuchristi proxime lapsi pntisque
anni mdcxij in antea continue compu
tandorum pro precio siue arrendamento
anno quolibet vndecim librarum regu
ale soluendarum die natis dni vnica
solucione iuratis pntis ville Alcodij

unica solucione per pastum primam inci
piendo facere solucionem distis juratis
die natis dni nunc primo venturi anni
MDCXIIII et sic deinde etc promittens
etc pro quibus etc obligo etc quod vobis
facio eodem modo quo ipsum mihi ar
rendavit dicta vidua Joannis molto Ad
hec autem ego dictus michael abat pre
sentes et acceptans dictum arrendamen
tum ad dictum tempus pro dicto precio
soluendo ut supra promitto dicto lu
dovico clauer pnti et et vris predicta
omnia et singula que superius conti
nentur adimplere etc omnibus dila
cionibus etc sub pena et etc ratto etc in
super promitto et juro etc quod non littiga
bo etc neque impetrabo etc sub dicta pe
na etc ratto etc ad quorum etc fiat ex
large cum fori submissione variacione ju
dicij et cum renunciacione omnis et cu
jusnis appellacionis etc per pastum etc
pro quibus etc obligo etc Actum in villa
Alcodij etc

ts. cosma sentamaria et francis
cus gisbert minor dicte ville habitus

p. comp.

Die v. mensis octobris anno
a nat. dni. 1 1 d c xij

Nos franciscus valls agricola et Anna
semperd conjuges villę Alcodij habitus
de certa scientia etc. cum pnti etc. ambo
simul etc. facimus constitutimus etc. pro
curatorem nrum etc. ita quod etc. vos
michaellem valls notarium ejusdem
villę habitus pntem vbi ad nomen nro
et pro nobis coram quibusvis judici
bus tam ecclesiasticis quam secularibus
comparendum etc. et ibi de juribus
nris causis et questionibus inter nos et
una et alias quasvis personas et altera
partibus motis et de cetero moviendis
instandum et partem legitimam
faciendum fiat quod ad litteras largecum
posse substituendi etc. et generaliter
etc. promittentes etc. obligantes etc. Ac
tum in villa Alcodij etc.

Rs. vincentius lido et chrisostomus
ain. dicte villę habitus

Dicto die

~~Nos ludovicus carbonell et Andreas
carbonell fratres villę Alcodij habitus
de certa scientia etc. cum pnti etc. ambo~~

simul etiam confitemur et in veritate
recognoscimus nos debere vobis Hie
ronimo gisbert presbitero eiusdem
villae habitatori presenti et vestri tercen
tas dragmas beticas de precio, et resta ma
joris quantitatis per nos vobis debitae
racione cuiusdam muli per nos a vo
bis empti de cuius bonitate fuimus et
sumus contenti et quia etiam renuncia
mus etiam quam quantitatem vobis
soluere promittimus die sancti mi
chaellis mensis septembris anni nunc
primo venturi MDCXIIII. Omnibus dila
cionibus sub pena X etiam rattoetiam insu
per promittimus et iuramus etiam quod non
litigabimus et neque impetrabimus etiam
sub dicta pena et rattoetiam Ad quorum etiam
fiat expressa large cum fori submissione
variacione iudicii et cum renunciatione
omnis et cuiusuis appellacionis etiam
per pastum etiam pro quibus etiam obliga
mus etiam renunciantes beneficii etiam et omni alii etiam
Actum in villa Alcodi etiam
testes ad firmam ludovici ludovicus
cabrera et iacobus bonanat presbi
teri dictae villae habitatores et ad firmam
dicti Andreae qui die octavo dictorum
mensis et anni firmavit ut supra
gaspar sempere et franciscus gisbert
dictae villae habitatores

encara que esta cancellada no estiga pagat del salari

de cayl

Die XV marcii MDCXIIII lodit mo. gisbert confessant star pa
gat de la quantitat de la damunt inserta obligacio dels carbonells can
cella aquella a prima eius linea etiam taliter etiam Actum Alcodi
etiam testes Joannes Loret et pere pau brotons de ibi habitatores
Alcodi

Die xiij distorum
mensis et anni

Joan botella natural dela vila de Alcoy habitans del lloch de muro del condad de cocentayna en nom de heren de damia botella menor, Attes y considerat que entre ell y los demes herens de dit damia botella fonch feta particio de lsbens recahens en la dita herencia conforme consta ab loaste de particio rebut per ginesain notari a del mes de any mdcxj Attes etiam que en apres ab declaracio feta per lo justicia de dita vila a xj setembre propassat del present any es estat declarat ell en son nom propri poder usar de lsbens que li han pervengut de damia botella qo son ani per ser mort lo dit damia botella menor seus fills algunes perrahos del vincle per aquell aposat en los bens que ab son testament y codicils de la ua a dit damia botella menor Attes etiam que per haverse fet dita declaracio apres de la particio no li son estats senyalats ni especificats de quins bens pot usar com a propris per

ço ablopūt dui y declara que en paga
o part de paga de dits bens que en dita
declaracio son estats declarats ser pro
pris pren la mitat de vna casa que
solia ser del dit damia botella y en
dita particio li ha vengut a sa part
la qual posseheix per indiuis Jan
me gisbert situada en lo raual nou
de dita vila de Alcoy que afronta
ab casa de la viuda de Joan ciuera
y ab casa de la v.ª de xpol llazer y
a les espalls ab carrero requerint
que de dites coses linsia rebut aste
publich lo qual per mi Joan giner
notis li fonch rebut en la vila de
Alcoy los dia mes e any de sus dits

Ts. Joseph verdu fill de Joan
de la vila de Alcoy y vicent
llopis de la vila de cocentay
na respectiue habitis —

Z Dis to die Z

Ego Joannes botella agricola ville
Alcodij naturalis in loco de muro
commorans pro soluendis vobis in
frascripto michaelli valls decem et
octo libris reg. vall. de salarijs instru

mentorum mihi et Susanne Jorda q̃ vero
ri mee soluere incumbentium et per
vos receptorum. Item pro soluendis vin
centio lido annuis pensionibus illorum
xviij s. iiij denariorum cens. qui possunt
quitari precio vndecim librarum et cum
pasto q̃ succedatis in iuribus prioritatis et
potioritatis etc. Itaq̃ etc. Precedentibus
igitur pastis predictis et nullo actu inter
mediato de certa scientia etc. cum pnti
etc. vendo etc. vobis dicto Michaelli valls
not. eiusdem ville habitis pnti et et vris
medietatem cuiusdam domus quam
possideo per indiuisum cum Jacobo
gisbert et quam nobis peruenit ee
herencia damiani botella confron
tatam cum domo vidue Joannis ci
uera cum domo vidue xpistofori lla
zer et cum angiportu sitam et posi
tam in suburbio nouo dicte ville
in vico de sent Anthoni. Hanc
autem vendicionem vobis facio cum
introitibus etc. Atq̃ cum omnibus
iuribus etc. Precio vl. Octuaginta
quinq̃ librarum dicte mote quasom
nes etc. vnde renuncio etc. dans etc. quibus
etc. instituens etc. ponens etc. ad habendum
etc. eceptis etc. nisi etc. pro vt meliuis etc.

promittens etc. Et teneri volo de euictione
etc. Itaque etc. fiat euictio large etc. vna cum
omnibus damnis et superquibus credatur
etc. Renuncians etc. Pro quibus et obligo
etc. Actum in villa Alcodij etc.

Ut predicti

Ex dicto die

Fiat apoca de dicto precio habito hoc mo
do quod dictus emptor ~~[illegible]~~ penesse retinet
viginti nouem libras causis contentis
in principio vendicionis et reliquam
quantitatem habuit realiter nume
rando et quia etc. Renunciauit etc.
Actum vt supra etc.

Ut predicti

Ex dicto die

Ego Michael vallenotus ville Alcodij
habitus de certa scientia etc. cum presenti etc.
pro soluendis vobis in fratrem Joanni bote
lla quatuordecim libris regalis per
me vobis debitis de compotis internos
habitis docedo etc. vobis dicto Joanni
botella agricole naturali ville Alco
dij in loco de muro commoranti presenti
etc. et vestris omnia iura etc. mihi perti
nentia etc. contra Josephum Irles
agricolam presentis ville habitus ad eac
tionem consimilium emisse per ipsum

mihi debitarum causis contentis in quadam condempnacione per justiciam pntis ville fastam et in libris dicte curie continuata die mensis anni

Hanc autem cessionem vobis facio cum juribus executionis per me instate contra dictum grles ~~et in puncto in~~ atque cum omnibus juribus etc quibus etc institutis etc injungens etc ponens etc ad habendum etc promittens etc et teneri volo de eiusdem etc pro quibus etc obligo etc actum in villa Alcodij etc.

Ts. predicti

Die eiusdem dictorum mensis et anni

Ego Andreas sempere agricola ville Alcodij habitus de certa scientia etc cum pnti etc vendo etc vobis Petro senta maria agricole loci de benafallim ~~eiusdem ville~~ habitus pnti etc et vris quandam domum meam sitam et positam in dicto loco de benafallim confrontatam cum domo martini torres cum domo grabiellis terol et cum domo Honufrij castello vico medio Hanc autem vendicionem vobis facio cum onere soluendi et suo in casu quitandi vidue na

micona ville cocentayne quoddam censuale
proprietatis quinquaginta librarum et an
nue pensionis octuaginta trium solidorum
et quatuor denariorum et cum introi
tibus etc. atque cum omnibus juribus etc. precio
xx. decem librarum regalium que acumu
late cum dicto onere summam efficiunt uni
versalem sexaginta librarum quas
omnes etc. unde renuncio etc. dans etc. qui
bus etc. instituens etc. ponens etc. ad ha
bendum etc. exceptis etc. nisi etc. prout
melius etc. promittens etc. et teneri volo
de evictione etc. Itaque etc. fiat evictio lar
ge etc. una cum omnibus damnis etc. super
quibus credatur etc. Renuncians etc. pro
quibus etc. obligo etc. Actum in villa
Alcodij etc.

Ts. Joannes Paza filius Joannis
et Joannes Gisbert famulus
Gasparis Gisbert dicte ville
habitus — —

Dicto die

fiat apoca de dicto precio hoc modo quod dictas
decem libras habuit realiter numerando
et quia etc. Renunciavit etc. Actum
ut supra etc. Ts. predicti

Die xviij dictorum
mensis et anni

Nos Xpistoforus pasqual et cathari

na canto coniuges Josephus pasqual et
Blasius pasqual fratres ville Alcodij
habitus requisiti et scienter et gratis
confitemur et in veritate recognosci
mus vobis Guillermo perez filio Ramonis
eiusdem ville habitus presenti et vestris quod
dedistis et soluistis nobis nosque in via
lucicionis et quitamenti censualis
infra habuimus et recepimus volunta
ti nostre omnimode realiter numeran
do ab vna parte decem libras reg valle
precium et proprietatem illorum
sedecim solidorum et octo denariorum
censualium anno quolibet soluendorum
die nono septembris vnica solucione
et qui per balthazarem pasqual
et Angelam garcia coniuges fuerunt
venditi et carricati Andree pas
qual instrumento recepto per Josephum
Joannem alcamora notarius die nono
septembris anni MDLVIII postea
dictum censuale pertinuit nobis vltimo
disti Andree pasqual patris nostri testa
mento recepto per matheum gui
mera notarius die vicessimo mensis
aprillis anni MDC quinti

Et ab alia parte a vobis habuimus et rece
puimus et recepimus pensiones et rat
tam in dicto censuali debitas et de
cursam usque in presentem diem. Modus
solucionis talis fuit quod eas de volunta
te nostra, de dictis dictis catharine canto
et xpistoforo pasqual de precio cuiusdam
hereditatis site in terminio presentis ville in par
titade la salud specialis obligacionis dicti cens.
la qual ~~[illegible]~~ ara posseheix Andreu monço
Et quia etc. Renuncianius etc. Et ideo
volumus quod dictum censuale ~~[illegible]~~
cesset et evanescat ac si onera
tum non fuisset quoniam ab hijs et
omni illius actione peticione ac de
manda penitus vos et vestros absolui
mus et definimus restituentes etc.
cancellantes etc. taliter etc. promit
tentes etc. Protestamur tamen quod nolu
mus teneri de evictione aliqua
nisi tantum pro factis nostris proprijs
pro quibus etc. obligamus etc. Actum
in villa Alcodij etc.

Ts. ~~ad firmam~~ Vincentius reig
molinerius et Josephus perez dicte
ville habitus. — Et ad firmam dicte
catharine canto que firmavit
~~[illegible]~~

Die xxj dictorum
mensis et anni

Ego Ludovicus monellor civis villae Al
codij habitus attendens et considerans
vos infrum Joannem Sans mihi cessio
nem fecisse contra bartholomeum
cabrera et contra Elisabethem gue
ran viduam augustini borrachina
ad exactionem quantitatum in dicta
cessione contentarum recepta per
notarium infrum die xj mensis januarij
anni MDCXJ et inter nos est conven
tum quod vos mihi solveti quantitatem
in dicta cessione contentam et ego res
tituam vobis omnia jura per vos mihi
in dicta cessione translata ideo de
certa scientia et cum pnti et docedo
et vobis dicto Joanni Sans sutori natu
rali villae Alcodij in loco de belgida
habitus pnti et et vris omnia jura et
que mihi in et cum dicta cessione per
vos ~~mihi~~ translata fuere quibus et in
stituens et injungens et ponens et
pro tota tamen de lusione nisi tan
tum pro factis meis proprijs et pro
quibus et obligo et actum in villa
Alcodij et fs. gaspar Jolia major et

Georgius major dicte ville habitatores —

Die xxij dictorum mensis et anni

Ego Yolans espi vxor infrii gasparis bonanat ville Alcodij habitus de certa scientia et cum pnti et facio constituo et procuratores meos et certos et itaque et vos dictum gasparem bonanat et Jacobum bonanat subdiaconum filium nostrum pnte eiusdem ville habitus ~~adeeast~~ ambo simul et itaque primi occupantis negocium potior non existat sed quod per unum inceptum fuerit per alium finiri queat vt ad nore meo et pro me petendum habendum recipiendum et recuperandum omnes et quascunque pecuniarum quantitates pensiones censualium et violariorum et interesse debitoriorum mihi per quasius personas corpora collegia et universitates debitas seu debendas res raupas mercantilia et alia quevis bona mihi quocunque nore titulo sine causa pertinentes et pertinentia et de eijs que habueritis et apocas definicionis cancellacionis et faciendum

tc cum pne salarij

et deposita seu de cetero deponenda a
quibusuis curijs tabulis siue tabularijs
leuandum et fideiussores iuris et
tornatoris vt moris est dandum et
et eos indemnes seruare promitten
dum et et pro indemnitate eorum
bona mea obligandum et et de distis
leuamento fidancia indemnitate
et obligacione quodcunque instrum
fieri faciendum et in posse cuiusuis
notis et ad litteras large cum posse substi
tuendi et et generaliter et promit
tens et obligans et Actum in villa
Alcodij et. —

Ts. melchior lazer presbiter et
petrus carbonell filius vincentij
dicte ville habitis

Dicto die

Nos cosmas aiz et vincentius aiz
cives ville Alcodij habitis ante paccam
et solucionem nobis fiendam de quan
titate infra per vos infrum petrum
aiz de certa scientia et cum pnti et
ambo simul et damus cedimus et
vobis dicto petro aiz panni paratori
eiusdem ville habitis pnti et et vris
omnia iura et nobis pertinentia et

te cum pne salarij

versus seu contra Petrum ain presbiterum
sacre theologie dostorem ciuitatis vall.
habitus ad elastionem quinquaginta
vnius librarum terdecim solidorum
et quatuordenariorum reg. vall.
per ipsum nobis debitarum de mu
tuo gracioso per nos ipsi fasto. Hanc autem
cessionem vobis facimus cum omnibus
iuribus et de quibus et et quibus et
instituentes et iniungentes et ponens
et ad habendum et protestamur
tamen quod nolumus teneri de euistione
nisi tantum pro fastis proprijs et
pro quibus et obligamus et Actum
in villa Alcodij et

Ts. Josephus casa ludouicus Jorda
filius gasparis franciscus Satorre
filius ludouici et Petrus llopis
dsteville habitus —

Die xxiij dictorum
mensis et anni

Ego Raphaella arcayna vxorque
fui in primis nubcijs bartholomei
fabra et nunc in secundis infri
michaellis vilaplana de certa sci
entia et cum puti et facio constituo
et procuratorem meum certum

etc. Itaque etc. vos michaellem vilaplana
virum meum ejusdem ville habitus
presentem etc. vel ad nomine meo et prome
coram quibusnis judicibus tam eclesias
ticis quam secularibus comparendum etc.
et ibi de juribus meis causis et questio
nibus interme ex una et alias quasnis
personas ex altera partibus motis et de
cetero movendis instandum et par
tem legitimam faciendum etc. fiat quam
ad litteslarge cum posse substituen
di etc. et generaliter etc. promittens etc.
obligans etc. Actum in villa Alco
dij etc. —

Ts. gaspar Jolia et Joannes Lario
textores dicte ville habitus —

Istodie

t c Nos michael abat agricultor et
monica cinera conjuges ville Alco
dij habitus de certa scientia etc. ambo
simul etc. cum presenti etc. vendimus et
originaliter carricamus vobis Jacobo
Clayer civi ejusdem ville habitus
presenti etc. et vestris octuaginta tres
solidos et quatuor denarios reg. vall.
censuales etc. sine laudimio et fatica

ets franquosets quos imponimus et asse
curamus especialiter et expresse primo
in et super quadam domo nra sita
et posita in sub vibrio nono pntis
ville in vico de sent frances confron
tata cum domo Petri abat fratris nri
et a tergo cum domo michaellis blasco
et cum duobus vicis publicis. Item
super quodam horto sito in termino
pntis ville in partita de cotes cum suo
iure aque confrontato cum horto Petri
miralles cum horto Joannis perez
solebat esse vincentij brothous cum
oliuari vidue gasparis sans cemita
et cequia medijs cum horto vidue
michaellis mataix semita et cequia
medijs. Item super quadam trocea terre vinlae
sita in termino pntis ville in parti
ta de paran den riuio confrontato
cum terra Joannis matarredona
cum terra ludouici arcayna cum
terra Josephi gisbert cum terra
Josephi molla. Item super quo
dam troceo terre oliuaris in partita
de Riquer termini pntis ville
confrontato cum terra Josephi

molla cum itinere de Lolop cum terra
gasparis sisternes presbiteri cum
terra gasparis fabra. Item inet
super omnibus illis ducentis solidis
censualibus quos mihi dictemonice
cinera pertinuerunt instro recepto
per michaellem valls in anno presenti
qui per phelippam aiz et alios fuerunt
carricati vidue xpistofori Clazer instro
recepto per notarium infrum die octavo
Julij anni mdcvij qui possunt qui
tari precio centum et viginti librarum
et generaliter etc. Itaque etc. Renuncian
tes etc. Positos etc. vobis et vestris soluere
promittimus die ~~nono~~ eenij mensis octobris
unica solucione primam incipiendo
vobis facere solucionem die eenij
octobris anni nunc primo venturi
mdc decimi tercij et sic deinde etc.
nisi etc. incidamus etc. in penam de
cem solidorum etc. ratto posto etc.
insuper promittimus et juramus
etc. quod non litigabimus etc. neque impe
trabimus etc. sub dicta pena etc. ratto
etc. Ad quorum etc. fiat eccia large
cum fori submissione variacione iudi

cij et clis assuetis et cum renunciacione
omnis et cuiusuis appellacionis etc.
per pactum etc. Jam dictum Itaque censua
le vobis et vestris vendimus cum omnibus
juribus etc. de quibus etc. et quibus etc.
instituentes etc. ponentes etc. ad ea
bendum exceptis etc. nisi etc. Precio vel
quinquaginta librarum dicte monete quas
omnes etc. unde renunciamus etc. dantes
etc. pro ut melius etc. promittentes etc.
et teneri volumus de eiusdem etc. et
de omnibus damnis Itaque etc. super qui
bus etc. credatur etc. Renunciantes etc.
pro quibus etc. obliganus etc. Renun
ciantes beneficijs etc. et omni alij etc.
et ego dicta Monica cinera virtute ju
ramenti per me superius prestiti pro
mitto etc. et certificata etc. Renun
cio vellez ano etc. et omni alij etc. Re
tinemus tamen penes nos et nostros fa
cultatem quitandi dictum censua
le etc. Itaque etc. fiat carta gratis large
etc. Actum in villa Alcodij etc.
26. Josephus miralles et grabiel
miro dicte ville habitus

Ꝫ dicto die Ꝫ

fiat apoca de dicto precio habito et re-
cepto realiter numerando et quia
etc. Renunciarunt etc. Actum ut supra
etc. tt. predicti

Ꝫ dicto die Ꝫ

Predicti Michael abat et monica
cinera conjuges ville Alcodij habitis
originales carricatores pre inserti
censualis ~~quia dicta~~ de certa scientia
et cum puti etc. pacto especiali etc. pro
misserunt dicto Jacobo Llazer puti etc.
et suis infra quatuor annos primo
venturos et a die puti quantea conti
nue computandos dare et assignare
in predictis ostuagnitatibus solidis

et quatuor denariis per ipsos dicto Clazer
venditis justo recepto per notarium infrum
die presenti paulo ante istud precio quin
quagnita librarum quandam aliam
especialem obligacionem francam
a vinculo liberatam et restitucioni non
subjectam valentem centum libras
reg. vall. ad dicti emptoris omnimodam
voluntatem alias lapso dicto termino
voluerunt esse casum lucicionis dicti
censualis et ad illud quitandum
astricti essent et obligati ac si cum
sentencia definitiva in rem judica
tam legitime transacta cum penis
et executoria et clausulis pro ut in dicto
carricamento continentur Actum
Alcodij etc.
Ut predicti -

Die xxiiij dictorum
mensis et anni

+ c. Ego vincentius berenguer agricola
filius michaellis ville Alcodij habitus
~~de certa scientia et cum pactis~~
pro soluendis et paccandis vobis infro
ludouico jorda filio vincentij om
nibus illis triginta libris reg. vall. per
me vobis debitis et mihi adocatis per
dictum michaellem berenguer patrem

per ipsos dicto Clazar
pto pernotis infrum
istud precio quin
quandam aliam
cionem francam
et restitucionem non
em centum libras
uptoris omnimoda
pso dicto termino
um Lucicionis dicti
illud quitandum
ligati ac si cum
ma in rem judica
nfasta cum penis
lis pro ut in dicto
mientur Actum

i -

orum
ni

renguer agricola
lle Alcodij habitis
~~[illegible]~~
accandis vobis infro
lio vincentij om
libris reg vall per
mihi adocatis per
renguer patrem

meum pro soluenda vobis parte dotis
vicente berenguer sororis mee et veo
ris vre instro recepto pernotis infrum
die xiij decembris anni MDCX. sol
uendo quin interesse in dicto debitorio huic
Jude debendo conueni vobiscum dicto
ludouico Jorda de originali carrica
mento censualis infrti ita ~~[illegible]~~ et
vt succedatis ~~[illegible]~~ in iuribus priorita
tis et potioritatis etc precedentibus igi
tur pactis predictis et nullo alio actu
intermediato de certa scientia etc
cum pnti etc vendo et originaliter car
rico vobis dicto ludouico Jorda cognato
meo agricole eiusdem ville habitis ab
senti etc et vris quadraginta quinque
solidos dictemo.te cens etc sine laudimio
et fatica etc franquos etc quos impono
et asecuro especialiter et expresse Pri
mo in et super quodam horto meo
sito et posito in partita de cotes ter
mino pntis ville confrontato cum
semita dela font de na campus et
cum falda del marge del cami
que va a penella et cum terra vidue
petri perez ros et cum terra vidue lu
doui espinos et cum terra Anthonij gue

ran et cum terra heredum Joannis perez
Item super quodam ouile cum sua
parte ere ei contigue sito in puti
villa ales eretes desent nuquel con
frontato cum itinere de cocentayna
cum ouile genisij carbonell et cum
ouile Josephi marti et cum riba del
rin dels molins Et generaliter etc Itaq
etc renunciant etc Positos etc et eos
soluere promitto die primo septembris
unica solucione per pastum primam
incipiendo facere solucionem die pri
mo septembris anni nunc primo ven
turi MDCXIII et sic deinde etc nisi
etc sub pena pe etc ratto etc insuper
promitto et juro etc quod non littigabo
etc neque impetrabo etc sub dicta pena etc
ratto etc Ad quorum etc fiat ecclesia lar
ge cum fori submissione variacione
Judicij et clis assuetis et cum renun
ciatione omnis et cujusvis appella
cionis etc per pastum etc Jam dictum
Itaq censuale vobis et vris vendo
cum omnibus juribus etc de quibus
etc et quibus etc instituens etc po
nens etc ad habendum etc exceptis
etc nisi etc precio triginta librarum

edum Joannis perez
ouile cum sua
gue sito inputi
sent nuquel can
re de cocentayna
rbonell et cum
et cum riba del
generaliter et itaq
positos et eos
e primo septembris
pastum primam
solucionem die pri
ni nunc primo ven
ic deinde et nisi
ratto et insuper
et quod non litigabo
et subdistrepenaet
n et fiat ecclesia lar
ssione variacione
etis et cum renun
t cuiusius appella
nnet et jam distum
is et vis vendo
ibus et de quibus
nstitutus et co
dum et exceptis
triginta librarum

dist. mote quas omnes et unde renuncio
et dans et pro ut melius et prouint
tenset et teneri volo de eustione et
et de omnibus damnis et superquibus
credatur et renuncians et pro quibus
et obligo et ~~[illegible]~~ retinens penes me facultatem lucem
dis distum censuale de xl sq in decem libris itaq et
villa Alcodij et

Ss. Petrus mira et Jacobus mira
tonsores dist. ville habitus —

Ecclesie

Ꝫ dist. die Ꝫ

fiat apoca de dicto precio retento per
distum venditorem causis in exordio
carricamenti contentis et quia et
renunciauit et Astum ut supra et

Ss. predicti

Ꝫ dist. die Ꝫ

Sit omnibus notum quod ego vincentius

berenguer agricola ville Alcodij habitus
attendens et considerans quod cum instro
recepto per ludovicum perez notarium uni
versitatis de ibi die mensis
anni MDCV vos infrascriptus michael berenguer
pater meus contemplacione matrimonij
fiendi interme et elisabethem oltra
filiam petri oltra ville de planes nunc
veorem meam charissimam dedistis et
donacionem fecistis mihi de tercentis
libris reg. vall. et de rebus in dicta dona
cione contentis cui me refero, et at
tendens quod dictas tercentas libras, quas mihi et
dictas res donatas et dare promissas
mihi solvistis dedistis et realiter tra
didistis easque a vobis ego habui et recepi
in quodam horto sito in termino pntis
ville in partita dicta de cotes et in
quodam ovile et hera prout lar
ga videtur in instro recepto per notarium
infrascriptum die eiusdem decembris anni MDCX
et in pecunia voluntati mee omni
modo realiter numerando ideo at
tentis premissis scienter et gratis
absolvo et definio vos dictum mi
chaellem berenguer patrem meum
eiusdem ville habitus pntem et

dedistis cum pasto quod cum ipsis me debebam habere pro satisfacto pro omni et quocunque iure mihi pertinenti in bonis vris et in bonis elisabethis balaguer matris mee et veoris vre

et vros ab omni actione peticione
et demanda distarum rerum dona
tarum faciens pactum de vlterius
aliquid non petendo, non solum racione dicte
donacionis quam racione aliorum quorum
cumque jurium mihi pertinentium in
bonis vestris et contra vos et vros et
racione bonorum et jurium mihi
pertinentium in bonis et herencia
Elisabethis balaguer quo matris
meae et veoris vrae imponens etc
Pro vt melius etc in cuius rei testimo
nium etc Actum in villa Alcodij etc
ts. predicti —

Die eeb distorum
mensis et anni

t.c. Sit omnibus notum quod Ego Joannes espi
filius galcerandi villae Alcodij habitus
scienter et gratis confiteor et in verita
te recognosco vobis vincentio ros mili
ti loci del Misera domino et habitus
absenti et vris quod dedistis et solvistis
mihi Ego quoque a vobis ~~habu~~ permanus Joan
nis de arsona famuli vri habui et re
cepi voluntati meae omnimode realiter
numerando cum quinquaginta libras

reg. vall. de duobus pensionibus fini
tis in mense augusti nunc proxime
lapsi presentisque anni MDCXV et sunt
racione illorum quingentorum soli
dorum censualium ~~[illegible]~~ quotmili
anno quolibet facitis in dicto termi
no et quia etc. Renuncio etc. Actum
in villa Alcodij etc.

Vt. vincentius lido cinis et mon
serratus fabra pannipparator
dicte ville habitus.

Die xxviij distorum
mensis et anni

Ego franciscus verdu molinerius et agri
cola loci de castell de castell habitus natu
ralis ville Alcodij de certa scientia etc.
cum presenti etc. confiteor et in veritate
recognosco me debere vobis Angele
gilbert eiusdem ville habitus vidue gaspa
ris sans presenti etc. et vestris decem et octo
libras reg. vall. de precij cuiusdam
muliperme a vobis empti de cuius
bonitate fui et sum contentus et quia
etc. Renuncio etc. quam quantitatem
vobis soluere promitto ~~[illegible]~~ per totum
mensem augusti anni nunc pri
mo venturi MDCXVI. Omnibus dila
cionibus etc. sub pena etc. et ratto etc.

pensionibus fini
ti nunc proeme
mdcxy et sunt
unigentorum soli
quotmihi
tis in dicto termi
nuncio etc Actum
is lido cinis et mon
bra panniparator
abitis —

um
ni

u molinerius et agri
ecastell habitis natu
ecerta scientia etc
or et in veritate
re vobis Angele
habitis vidue gaspa
decem et octo
precij cuiusdam
is empti de cuius
contentus et quia
m quantitatem
nto per totum
nni nunc pri
xiij. Omnibus dila
a et ratto etc

insuper promitto et in eo etc quod litti
gabo etc neque impetrabo etc sub dicta
pena etc ratto etc Ad quorum etc fiat
ecria large cum fori submissione va
riacione iudicij et cum renunciatione
omnis et cuiusuis appellacionis et per
pactum etc Pro quibus et obligo etc Ac
tum in villa Alcodij etc

Fr. franciscus ruidaura et Joannes
Jorda filius gabriellis dicte ville vicini
et habitis —

Postea die eiusdem decembris anno mdcxiij
ladita Angela gisbert confessant star paga
da del dit verdu de la quant en dita oblacon
tenguda pnt dit verdu cancella aquella
a prima eius linea et ita liter etc Actum Al
codij etc Pntibus protestibus xpisto foro taça
et ludovico satorre dicte ville habitis.

Dicto die

Ego nicholaus moya requerius et agricola
ville Alcodij habitis de certa scientia
etc cum pnti etc confiteor et in veritate
recognosco me debere vobis Joanni
canto requerio eiusdem ville habitis
absenti etc et vris centum et quin
quagnita dragmas beticas de resta
precij cuiusdam muli per me a vobis

empti de cujus bonitate fui et sum contentus
et quia etc. Renuncio etc. quam quantitatem
vobis soluere promitto per totum men
sem augusti anni nunc primo venturi mdc
decimi tercij omnibus dilacionibus etc.
sub pena etc. et ratto etc. insuper promitto
et juro etc. quod non litigabo etc. neque impe
trabo etc. sub dicta pena etc. ratto etc. Ad
quorum etc. fiat ex.ria large cum fori sub
missione variacione judicij et cum renun
ciatione omnis et cujusuis appellacionis
etc. per pactum etc. pro quibus etc. obliga
etc. Actum in villa Alcodij etc.

Ze. Joannes Verdu et Jo. Ex. Eus Verdu
tonsores dicte ville habitus

Die iij. mensis nouembris
anno a nat. dni mdcxij

Nos Antonius Gueraudierum
major et Elena castello conju
ges ville Alcodij habitus de certa sci
entia etc. cum pnti etc. ambo simul

quintus quinternus protocolli mei Joannis
guier notarii de anno MDC duodecimo

per se et in solidum facimus consti
tuimus etiam procuratorem nostrum et
utriusque nostrum certum etiam Itaque etiam
vos Petrum gueran presbiterum fi
lium nostrum ejusdem ville habitum pre
sentem etiam vel ad nomine nostro et pro nobis
petendum habendum recipiendum
et recuperandum omnes et quascunque
pecuniarum quantitates pensiones
censualium et violariorum et inte
resse debitoriorum nobis per quasvis
personas corpora collegia et univer
sitates debitas seu debendas res rau
pas mercantilia et alia quevis bona
~~nobis~~ et jura nobis quocunque nomine
titulo sive causa pertinentes et per
tinentia et de hijsque habueritis etiam
apocas definiciones cancellationes
etiam faciendum etiam deposita seu de
cetero deponenda a quibusvis curijs
tabulis sive tabularijs levandum
etiam fide jussores juris et tornatoris

vt moris est dandum etc et eos indem
nes seruare promittendum etc et
pro indemnitate eorum bona nra
obligandum etc et dedistis leuamen
to fidancia indemnitate et oblle
quodcunque instrum fieri faciendum
etc in posse cuiusuis notis cum clis ne
cessariis et ad litteras large cum posse
substituendi etc et generaliter etc
promittentes etc obligantes etc Ac
tum in villa Alcodij etc.

Ro. gaspar perez presbiter et An
dreas soler agricola dicte ville
habitis —

Die iiij mensis nouembris
Anno a nat. dni MDCXIJ

Ego Joannes celfa filius Joannis dierum
minor ville Alcodij habitis de certa sci
entia etc cum pnti etc confiteor et in ve
ritate recognosco me debere vobis
Georgio botella filio Andree eiusdem
ville habitis pnti etc et vris nouem libras
reg valle de precio cuiusdam azini per
me a vobis empti de cuius bonitate fui
et sum contentus et quia etc renuncio etc
quam quantitatem vobis soluere promitto

die pasche Resurrectionis dni anni nunc
primo venturi mdcxiij Omnibus dilacio
nibus etc sub pena ex etc ratto etc insup
promitto et juro etc quod non litigabo etc
neque impetrabo etc sub dicta pena etc ratto
etc Ad quorum etc fiat ecclesia large cum
fori submissione variacione judicij et cum
renunciacione omnis et cujusvis appel
lacionis etc per postumetc Pro quibus etc
obligo etc Actum in villa Alcodij etc
Ts. vincentius pauris et francis
cus civera dicte ville habitis -

d cay.

Die vij. dictorum
mensis et anni

Ego madalena jorda vidua relicta vin
centij jorda ville Alcodij habitis de
certa scientia et cum pnti etc facio cons
tituo etc procuratorem meum cer
tum etc Itaque etc vos gasparem gi
ner manyanum generum meum

ejusdem ville habitis pntem etc vel ad
nore meo et pro me petendum haben
dum recipiendum et recuperandum
ac habuisse et recepisse confitendum
omnes et quascunque pecuniarum quan
titates pensiones censualium et vio
lariorum interesse debitoriorum
et logeria domorum mihi per quasvis
personas corpora collegia et vni
versitates debitas seu debendas res
raupas mercantilia et alia quevis
bona mihi quocunque nore titulo sive
causa pertinentes et pertinentia et
de hijs que habueritis apocas defini
ciones cancellaciones faciendum etc
deposita seu de cetero deponenda a
quibusvis curijs tabularijs levandum
etc fidejussores juris et tornatoris ut
moris et dandum etc et eos indem
nes servare promittendum etc et
pro indemnitate eorum bona mea
obligandum etc et dedistis levamento
fidancia indemnitate et oblte quod
cunque instrum fieri faciendum in
posse cujusvis notarii etc et ad litteras lar
ge cum posse substituendi etc et ge

neraliter et promittens et obligans
et Actum in villa Alcodij etc —
Tb. Anthonius Serra et Petrus Carbo
nell filius Vincentij dicte ville habitus

Die xj Octobris
mensis et anni

Ego Josephus Irles agricola ville Alco
dij habitus de certa scientia et cum presenti
et confiteor et in veritate recognosco
me debere vobis Ludovico Jolia panni
paratori ejusdem ville habitus presenti
et et vestris undecim libras regiae
de precio cujusdam asini per me a
vobis empti de cujus bonitate fui et
sum contentus et quia et renuncio
et quam quantitatem vobis soluere
promitto die natiuitatis Dni nunc
primo venturi anni M.D.XIIJ. Om
nibus dilacionibus et sub pena et et ratto et
insuper promitto et juro et quod non litigabo et
neque impetrabo et sub dicta pena et ratto et
Ad quorum et fiat expressa large cum fori sub
missione variacione judicij et cum renuncia
cione omnis et cujusvis appellacionis et per
pactum et pro quibus et obligo et Actum in
villa Alcodij etc —
Tb. Jacobus Torregrosa et Josephus Borrachi
na dicte ville habitus —

Die XX dictorum
mensis et anni

Co Andreas centonja agricola ville Alcodij
habitis de certa scientia et cum presenti et facio
constituo et procuratorem meum certum et
et vos franciscum torregrosa estudentem ejus
dem ville habitis presentem et vel ad nomine meo
et pro me petendum habendum recipi
endum et recuperandum omnes et quas
cunque pecuniarum quantitates pensio
nes censualium et violariorum inte
resse debitoriorum et logeria domorum
mihi per quasvis personas corpora col
legia et universitates debitas seu deben
das res raupas mercantilia et alia
quevis bona mihi quocunque nomine titulo
sive causa pertinentes et pertinentia
et de hijs que habueritis apocas defi
niciones cancellaciones faciendum et
deposita seu de cetero deponenda aqui
busnis curijs tabulis et tabularijs le

nandum et fidejussores juris et
tornatoris ut moris est dandum et et
eos indemnes seruare promittendum
et et pro eorum indemnitate bona mea
obligandum et et de dictis leuamento
fidancijs indemnitate et obligacione
quodcunque instrumentum fieri faciendum
in posse cujusuis notarij et et ad litte
large cum posse substituendi et
et generaliter et promittens et obli
gans et actum in villa Alcodij et
Ro. Joannes Lozet et michael
valls dicte ville habitus —

Die xxiij dictorum
mensis et anni

Ego michael monllor agricola ville Al
codij habitus de certa scientia et cum puncti
et confiteor et in veritate recognosco me
debere vobis michaelli sentamaria tinto
rerio ejusdem ville habitus puncti et et
vestris quadraginta libras reg. val. de
precio cujusdam mule per me a vobis emp
te et habite de cujus bonitate fui et sum
contentus et quia et renuncio et quam
quantitatem vobis soluere promitto vestre
medietatem die natus dni mmcpri

modenturo annique millesimi sexcentessimi
decimi tercij et alteram medietatem
die pasche resurrectionis dni postea
sequturi ejusdemque anni. Omnibus di
lacionibus etc sub pena et etc rattoetc in
super promitto et juro etc quod non litiga
boetc neque impetraboetc sub dicta pena
etc rattoetc Ad quorum etc fiat expria
Large cum fori submissione variacione
Judicij et cum renunciacione omnis et
cujusvis appellacionis etc per postumetc
pro quibus etc obligo etc Actum in villa
Alcodij etc —
Ro. michael aznar et Joannes fabra
major dierum dicte ville habitc.

Scan.

Dicto die

Ego Georgius botella filius Andree ville
Alcodij habitc Antepaccam etc de certa
scientia etc cum pnti etc do cedo etc vobis
ludovico pastor sartori ejusdem ville
habitc pnti etc et vris omnia jura etc

mihi pertinentia etc contra Joannem
celfa molinerium eiusdem ville Alco
dij habitus ad exactionem nouem librarum
regiarum per ipsum mihi debitarum
causis contentis in quodam obliga
cionis instrumento per notarium infrum recepto
die quarto presentium mensis et anni qui
bus etc instituens etc iniungens etc po
nens etc ad habendum etc protestor
quod nolo teneri de euictione nisi pro factis
propriis etc pro quibus etc obligo etc
Actum in villa Alcodij etc —

Item Petrus Sans et Joannes Coret
dicte ville habitus —

Die xxvj dictorum
mensis et anni

Ego Joannes Guiernotus ville Alcodij
habitus de certa scientia etc cum presenti
etc facio constituo etc procuratorem
meum certum etc itaque etc vos Hie
ronimum Gisbert presbiterum
cognatum meum eiusdem ville
habitum presentem etc vel ad nomen meo
et pro me petendum habendum
recipiendum et recuperandum a

Joanne bonet notario naturali villae Almenarae nunc in civitate Vasl. residenti omnes illas ducentas quinquaginta dragmas beticas per dictum bonet mihi debere confessas quodam chirographo propria ipsius manu facto die xiij decembris anni inde iiij et de eijsque habueritis etc. apocas et definiciones faciendum etc. deposita sende cetero deponenda a quibusvis curijs tabulis sive tabularijs levandum etc. fideiussores iuris et tornatoris ut moris est dandum etc. et eos indemnes servare promittendum etc. et pro eorum indemnitate bona mea obligandum etc. et de dictis levamento fidancijs indemnitate et oblig. quodcumque instrum. in posse cuiusvis notarii fieri faciendum etc. ~~fiat gradl~~ Item ad nomine meo et pro me cedendum et dandum cuicumque personae tam ante paccam quam ad omnia iura mihi contra dictum bonet pertinentia racione dicti chirographi et cum promissione evictionis et racione predicta omnia bona mea obligandum et de dicta cessione quodcumque instrum. fieri faciendum in posse cuiusvis notarii cum omnibus clausulis necessarijs

et in similibus poni solitis fiatque ad
litteras large cum posse substituendi
etc. et generaliter etc. promittens
etc. obligans etc. Actum in villa
Alcodij etc.

Ad. Paschasius perez et Petrus
sanctdit villae habitis

Die eedem dictorum
mensis et anni

Ego Joannes sempere filius Ludovici
agricola villae Alcodij habitis de certa sci
entia etc. cum presenti etc. arrendo et vobis
Joanni carbonell tectori lanae ejusdem
villae habitis presenti etc. et vestris quoddam
hortum meum situm et positum inter
mino presentis villae in partita del horta
major alamascarella confrontatum
cum horto viduae Joannis blanquer cum
horto christofori monllor cum oliuari
viduae Anthonij giner cum oliuari ~~[illegible]~~
Ludovici lido cum horto viduae gasparis
lopis cum horto petri torregrosa cum
horto michaellis genisij descals ad
tempus et pro tempore sex annorum
a die ~~[illegible]~~ primo presentis mensis nouembris in antea continue compu

tandorum v.ᵗᵉ quatuor anni de ferm y los
dos de respit pro precio siue arrenda
mento anno quolibet quadraginta
librarum reg. vall. soluendarum v.ᵗᵉ
viginti libras per totum mensem augusti
et viginti libras die primo nouem
bris duabus equis solucionibus prima
incipiendo facere solucionem per to
tum mensem augusti nunc primo
venturi anni quinde xiij et aliam
die primo nouembris postea sequ
turi ejusdem anni et sic deinde
anno quolibet etc. Hoc autem arren
damentum facio cum pactis sequentibus
et primo ab pacte que si lo darrerany
y ha oli en los arbres haya de ser de mi
dit Joan sempere puix vos done lo oli
que enguany y ha en dits arbres Item
ab pacte que si cau alguna solcida tinga
yo Joan sempere oblo de adobarla
com no sia carguda per raho e culpa
de dit carbonell per raho de hauerse
decat la aygua morta y ab pacte que
dit carbonell tinga oblo de escurar
les cequies y pagar si tacha fara lo
cequier per raho de la aygua y de les

ceques y abpaste que dit carbonell
no puga tocar ni tallar ningun
arbre dedita heretat ni rama sens
volunitad y consentiment dedit
Joan sempere promittens etc. Et
teneri volo de eustione pro quibus
et obligo etc. Ad hec autem ego distus
Joannes carbonell pnts suscipiens et
acceptans distum arrendamentum
ad distum tempus pro dicto precio sol
uendo vt supra de certa scientia etc.
cum pnti etc. promitto vobis dicto Joan
ni sempere pnti et pet vris predicta
omnia et singula que superius conti
nentur adimplere etc. omnibus dila
cionibus etc. sub pena et ratto etc. In
super promitto et juro etc. quod non littiga
bo etc. neque impetrabo etc. sub dicta pena
etc. ratto etc. Ad quorum etc. fiat ex pria
large cum fori submissione variacione
judicij et cum renunciacione omnis
et cujusuis appellacionis etc. pee pac
tum etc. pro quibus et obligo etc. Actum
in tilla Alcodij etc.
Ts. vincentius satorre et

Joannes sempere de castellana dicte
ville habitus

Die xxx dictorum
mensis et anni

Ego franciscus pasqual agricultor ville
Alcodij habitus contemplacione matri
monij deo duce faciendi inter vos An
gelam botella viduam que fuistis in
primis nubcijs Andree moya et in
secundis francisci riudaura ex una et
me partibus ex altera et propter
plurimum amorem quem erga vos dictam
Angelam botella gero non dolo vi vel
metu industus sed ductus neque in aliquo
circumuentus sed ex mei mera libera
et espontanea voluntate et quia sic
volo sic iubeo sicque mihi placet per
notum infrum de iuribus meis certior

fastus atq; instrustus de certa scientia et
cum puti et do ac donacione propria
simplici et irrevocabili que dicitur in
ter vivos dono vobis prefate Angele
botella vidue predicte future veori mee
ejusdem ville Alcodij habitis puti et et
vris triginta libras reg. val. de quibus vos
dotare possitis easdemq; mihi in dotem
constituere. Hanc itaq; donacionem
vobis et vris facio cum omnibus suis juri
bus et de quibus et quibus et institu
ensetis ~~confitensetis~~ ponensetis ad
habendum et pro ut meliusetis pro
mittensetis et teneri volo de evictione
itaq et pro predictis et obligo et
renuncians quantum ad hec foris et
juribus dicentibus donacionem inter vi
vos factam posse revocari propter
donatarij ingratitudinem aut donato
ris inopiam aut propter premorien
tiam donatarij et cuilibet juri et
foro premissis obviantibus Actum in
villa Alcodij et

Ts. Petrus mira tonsor et michael
martinez tornerius dicte ville habitis

Dis todie

+ c. In dei noie etc. Ego Angela botella vidua
veor que fui in primis nubcijs Andree
moya et in secundis francisci Rindaura
ville Alcodij vicina et habitatrix
coniugando ad tercia vota de voluntate
et concensu nonnullorum parentum
et amicorum meorum collocandome
ipsam in matrimonium vobiscum
infro francisco pasqual de certa
scientia etc. cum pnti etc. do adfero et
constituo vobis predicto francisco pas
qual agricultori eiusdem ville Alco
dij habitr pnti in et pro dote mea secun
dum forum val. centum libras regn
val. vl. viginta libras de quibus vos
in et cum publico donacionis instro
per notr in fium die hodierno paulo
ante istud recepto mihi donacionem
fecistis in pecunia numerata et
reliquas septuaginta libras vobis dare
promitto in raupis lini et lane et
in censualibus et debitis ipsas
benevalentibus. Hanc autem dotis
constitucionem vobis facio et vestris
cum omnibus iuribus etc. de quibus

etc. et quibus etc. instituens etc. ponens
etc. ad habendum etc. prout melius etc.
promittens etc. et teneri volo de eiustione
etc. Itaque etc. fiat eiustio large etc. pro qui
bus etc. obligo etc. Ad hec autem ego dictus
franciscus pasqual suscipiens et accep
tans vos dictam Angelam botella in fu
turum veorem meam una cum predictis
centum libris de dote predicta per vos mihi
de super constitutis quas omnes a vobis con
fiteor habuisse et recepisse modo et for
ma superius contentis et quia etc. Re
nuncio etc. quas vobis aut cui ius dederit
in manu et posse notarii tanquam publi
ce et autentice persone pro vobis et
omnibus illis quorum interest intere
rit aut interesse possit quomodolibet
legitime stipulantis et recipientis sol
uere restituere et tornare promitto
in omni tempore loco et casu dotis res
tituende secundum forum valere
et pro predictis etc. obligo etc. Actum
in villa Alcodij etc.

Ts. predicti —

Ts. dicto die

fiat apoca de dictis triginta libris regi

in pecca rata distarum centum librarum
supra dicte dotis habitis et receptis rea
liter sue omnimode voluntati numeran
do et quia etc. Renunciavit etc. Actum
ut supra etc.

Ut predicti

Die Primo mensis decembris
anno a nat. dni MDCXV

Ego Gaspar guerau olim molla ville
Alcodij habitus pro soluendis et paccan
dis vobis infris Honufrio domingo et
blasio mira omnibus illis duodecim
libris et decem solidis reg. val. per
me vobis debitis de precio de vnco
chino per me a vobis empti et quia
etc. Renuncio etc. Ideo de certa sci
entia etc. cum presenti etc. do cedo etc. vobis
dictis Honufrio domingo et blasio mira
eiusdem ville habitus presenti dicto blasio mi
ra et Honufrio domingo absenti etc.
et vestris omnia iura etc. mihi perti
nentia etc. Primo contra ludouicum
arcayna filium bartholomei dierum
maiorem dicte ville Alcodij habitus
ad eccastionem octo librarum sec
solidorum et octo denariorum dicte mo.te

per ipsum mihi debendarum de pensione
finienda in mensibus marcij et septem
bris anni nunc primo venturi mdc
decimi tercij racione illorum clxvij
et octo denariorum anno quolibet sol
uendorum die secundo mensium mar
cij et septembris mediatim et qui
per dictum arcayna fuerunt onerati
petro ludouico gueran instro recepto
per petrum pellicer not die secundo
mensis septembris anni mdlxxxxv
Item contra Joannem gilbert et An
nam botella coniuges et contra de
tentores especialium obligacionum
ad ecclesiam ostuagnitatium
solidorum et quatuor denariorum
cens. per ipsos mihi debendarum
de pensione finienda die quinto men
sis nouembris anni nunc primo venturi
mdcxiij racione illorum clxvij sol
anno quolibet soluendorum die quinto
mensium maij et nouembris media
tim et qui per supradictos fuerunt
carricati margarite gueran instro
recepto per petrum pellicer not die
quinto nouembris anni mdlxxxxiij

quibus etc. instituendis etc. injungendis etc.
ponendis etc. ad habendum etc. pro utine
luis etc. promittendis etc. et teneri volo
de evictione etc. et de posto minus fal
limenti bonorum mobilium itaque etc.
fiant evictio et minus fallimentum
large etc. una cum omnibus damnis
etc. pro quibus etc. obligo etc. Actum
in villa Alcodij etc.

Ro. Joannes Loret et Ludovicus
Gisbert dicte ville habitis

Die secundo dictorum
mensis et anni

+c. ~~[illegible]~~ Ego Angela Centonja domicella ville
Alcodij habitis de certa scientia etc. cum
presenti etc. facio constituo et procuratorem
meum certum etc. itaque etc. vos mi
chaellem aynar agricolam ejusdem
ville habitis presentem etc. ad nomine meo
et pro me coram quibusvis judicibus
comparendum etc. et ibi de juribus meis
causis et questionibus interme et una
et alias quascunque personas et altera
partibus motis et de cetero movendis
instandum et partem legitimam faci
endum fiatque ad litteras large cum posse
substituendi etc. et generaliter etc.

promittens et obligans et Actum in villa
Alcodii etc.
Testes Joannes espinos et Joannes
aiz dicte ville habitatores

Die quinto dictorum
mensis et anni

+ c. Ego didacus perez cantererius ville
Alcodii habitator de certa scientia et cum
presenti et confiteor et in veritate re
cognosco me debere vobis dominico vic
toria agricole ejusdem ville habitatoris
absenti et et vestris duodecim libras
regiae vasc. de precio frumenti ordei et
palla per me a vobis empti de cujus
bonitate fui et sum contentus et quia et
renuncio et quam quantitatem vobis
soluere promitto die decimo quinto
augusti anni nunc primo venturi
MDCXIII omnibus dilacionibus et sub
pena et ratto et insuper promitto
et juro et quod non litigabo et neque im
petrabo et sub dicta pena et ratto et
ad quorum et fiat et ea larga cum
fori submissione variacione judicii

et cum renunciatione omnis et cujusvis appellacionis etc. per postumetc. pro quibus etc. obligo etc. Actum in villa Alcodij etc.

Ro. Hieronimus verdu et Petrus abat dicte ville habitis —

Die xvj dictorum mensis et anni

Ego Gaspar aracil filius Andree Loci de Algorri comitatus cocentayne habitis naturalis ville Alcodij de certa scientia et cum presenti et confiteor et in veritate recognosco me debere vobis dominico vistoria agricole ejusdem ville Alcodij habitis presenti etc. et vestris Octo libras quinque solidos monete valle de precio seu esta precij cujusdam bonis per me a vobis empti et quia etc. Renuncio

etc. quam quantitatem vobis soluere
promitto die xv augusti anni nunc
primo venturi MDC decimi tercij
omnibus dilacionibus etc. sub pena
ex etc. ratto etc. insuper promitto et in eo
etc. quod non litigabo etc. neque impetra
bo etc. sub dicta pena etc. ratto etc. Ad quo
rum etc. fiat expressa large cum fori sub
missione variacione iudicij et cum
renunciacione omnis et cuiusuis ap
pellacionis etc. per postumetc. pro
quibus etc. obligo etc. Actum in villa
Alcodij etc. —

Ro. Josephus carbonell tonsor
et Hominus serra dicte
ville habitis —

Scap.

Deinde die xxvij septembris MDCXIIJ
Cedit vitoria confessant haver rebut dedit
a racil la quantitat en dita obligacion contenguda
cancella aquella a primo e ius linea etc.
taliter etc. presentibus testimonis luch
castello y Jaume mira de Alcoy habitis

Die xxj dictorum
mensis et anni

In dei nomine amen etc. Nouerint vni
uersi quod nos lucas cabrera filius francisci
faber ferrarius ville Alcodij habitus parte
ex vna et margarita Jolia filia vin
centij Jolia eiusdem ville habitus parte
ex altera, quia tempore contrastus nostri matrimonij
de expressis concensu et
voluntate nonnullorum affinium pa
rentum et amicorum nostrorum ac
personarum nobis bene volentium
~~contempl~~ Jam internos diebus prope
elapsis consumati internos verbo fuit
fastam societatem fraternitatem et ger
maniam de qua tunc temporis nullum
fuit fastum neque confestum instrumentum nub
ciale qua de causa maeinnunoritur
nobis seu in futurum oriri potest dam
num ideo volentes de illis pro nunc
internos conficere instrumentum vt veri
tas de cetero clarius elucescat Re
digendo in scriptis predictam ger
maniam verbo tantum internos tunc
fastam atque firmatam de certa scientia
et cum presenti etc. confitemur et in
veritate recognoscimus vna pars nostrum
alteri et altera alteri ad inuicem et

vicissim quod tempore contractus disti nri ma
trimonij fuit internos partes predictas
verbo factam societatem fraternitatem
atque germaniam pro ut serie cum presenti eam
facimus nunc internos ad invicem te
nendam et observandam tote tempore
vite nre de omnibus et singulis bonis re
bus et juribus nris quibuscunque que
in presentiarum habemus et in futurum
haberi poterimus et lucraverimus do
mino permittente quocunque nomine
jure titulo sive causa modo atque ra
cione ita tamen quod omnia et singula
bona et jura nra predicta presentia
et futura habeamus simul atque te
neamus et possideamus dum in hu
manis vitam agamus ad nostrarum
partium et vite subvenientiam
et sustentacionem pro ut inter
virum et veorem convenit et quod
alter nostrum qui primo ab hoc
seculo migraverit de medietate
omnium bonorum nostrorum testa
ri legari distribuere codicillari
atque dare verbo vel scriptis testamen

to et sine eo valeat atque possit ad ejus
omnimodam voluntatem absque alterius
nostrum super viventis obstaculo et contra
distione alteram vero medietatem pre
distorum bonorum omnium et jurium pars
nostrum super viuens habeat teneat et pos
sideat quiete et pacifice ad suas om
nimodas voluntates faciendum tam
in vita quam in morte promittentes
sub bonorum et obligacione et actum
in villa Alcodij etc.

Ps. Gaspar dies notarius villae Elig
et Ludouicus arcayna agricola
villae Alcodij respectiue habita
tores

Die vij distorum
mensis et anni

Sit omnibus notum quod nos Lucas cabre
ra ferber ferrarius et margarita
Jolia conjuges villae Alcodij habitus
scienter et gratis ambo simul per se et
in solidum confitemur et in veritate
recognoscimus vobis Gaspari dies notarius
villae de Elig habitus presenti et vestris quod dedistis et
soluistis nobis nosque a vobis habuimus et
recepimus voluntati nostrae omnimodae reali

ter numerando viginti libras reg. vasse
et raupas novas per vos michi dare dictae margaritae Jolia
promissas in stro afirmamenti recep
to per Josephum Silapes notarius die xij
Junij anno inde primo et ad majorem
cautellam confitemur esse satisfacti
de solidata et raupis per me dictam mar
garitam Jolia lucratis in toto tempore
quo steti et permansi in domo vra
et quia etc renunciamus etc Actum
in villa Alcodij etc. —
Ex. grabiel serra et ludovicus
arcayna dictae villae habitus

Primus q
nis gnier

Jo

n

T

L

C

Primus quinternus protocolli mei Joannis gnernotis de anno MDC decimo tercio

Joannes ✠ Lucas

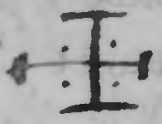

marchus — matheus

Virgo mater rerum da mihi semper scribere verum :—

Die vij mensis Januarij anno a nat. dni MDCXIIII

Ego michael abat filius gaspa ris villa Alcodij habitis de certa sci entia et cum pnti et confiteor et in veritate recognosco me debere vobis Josepho torregrosa presbite ro ejusdem villa habitis absenti et vris centum triginta dragmas beticas de precio quinque vlnearum de vnitr doze regio parao per me a vobis empti de cujus bonitate fui et sum contentus et quia et renuncio et quam quantitatem vobis soluere promitto die pasche spiritus sancti

nunch primo venturo presentis anni
inde xiij Omnibus dilacionibus etc
et sub pena x petis rattoetis in su
per promitto et juro etc quod non litiga
boetis neque impetraboetis subdista
penaltis rattoetis Ad quorum etc fiat
ecclesia large cum fori submissione varia
cione judicij et cum renunciacione
omnis et cujusvis appellacionis etc
per postum pro quibus etc obligo etc
Actum in villa Alcodij etc

Testes Joannes fabra major et vin
centius verdu dicte ville habitis

Pro cancel.

die vij octobris inde xiij lodit in c. torregrosa
confessant haverrebut denuquel abat
laquant contenguda en dita cancel
cella aquella taliter etc a prima
linea etc Actum Alcodij etc
Testes bernat yrles y joanes pinos
de dita vila habitis

Dicto die

Ego vincentius monllor filius Anzie
agricola ville Alcodij habitis ut et
tanquam tutor et curator filiorum et heredum
bonorum omnium et jurium quecumque fue
runt Andree monllor avunculi mei

pro ut de mea tutella et cura constat ulti
mo ipsius testamento per
notarium recepto die mensis
anni mdcbi Attendens et conside
rans quod facta legitima subastacione per
plateam curiarum et loca solita pre
sentis ville non solum triginta die
rum termino sed multo pluri et
cum postis infrascriptis pro ut de dicta subas
tacione ~~mihi~~ large constat mihi notario
infrascripto relacione petri ferrer curso
ris curiarum dicte ville mihi facta ho
dierno die nemo aliis inventus est
qui maiorem precium daret pro
arrendamento oliuaris infrascripti quan
tum vos infrascriptus Joannes perez
qui in publico encantu daturum
vos obtulistis nouem libras pro quo
libet anno dictorum quatuor anno
rum et cum postis infrascriptis ideo de
certa scientia et cum presenti et dic
to nomine arrendo et vobis dicto
Joanni perez panni paratori eius
dem ville habitatori presenti et et vestris
dictum oliuare dicte herencie situm
et positum in termino presentis ville
in partita dicta de cotes confron

tatum cum oliuari, 1. mei dysti vincentij mon
llor cum oliuari Andree pons cum
oliuari francisci perez et cum
ad tempus et pro tem
pore quatuor annorum a die primo
mensis nouembris ~~[illegible]~~ nunc
proxime lapsi annign. MDCXIJ. in
antea continue computandorum
pro precio siue arrendamento
anno quolibet nouem librarum
regiarum soluendarum die primo
mensis nouembris vnica solucione
primam incipiendo die primo men
sis nouembris nunc primo venturi
annign. pntis MDCXIIJ et sic deinde
etc. Hoc autem arrendamentum
vobis facio cum posto que lo oli
de les oliueres queza en guany en
dit oliuar nos comprenga en dit
arrendament y si lo darrer any
y haura oli en dit oliuar sia vre
Item ab poste que de dit arren
dament hayan de pagar a la
viuda degines any vn censol li
respondita cura sobre dit oli
uar cascun any lo dia de sent An

1. Promittens etc obligans etc.

Item, Ad hecantem Egodistus Joannes
perez suscipiens et acceptans distum
arrendamentum ad distum tempus pro
disto precio et cum pactis supradictis
promitto facere et adimplere omnia
supradicta prout superius continen
tur Omnibus dilacionibus et subpe
na etc et rattoletc Insuper promitto et
juro etc quod non litigabo etc neque impe
trabo etc sub dicta pena etc rattoletc Ad
quorum etc fiat ex[illegible] large cum fori
submissione variacione judicij et cum
renunciacione omnis et cujusvis appel
lacionis etc per pactum etc pro quibus
etc obligo etc Actum in villa Alcody
etc

Item ad firmam Joannis perez
franciscus abat et bernardus sem
pere dicte ville habitus et ad firma
disti vincentij monllor qui die [illegible]
~~distorum~~ mensis et anni firmavit
voluit teneri de evictione promisit
et obligavit bona dicte ville sunt
testes Joannes Llopis et Hieronimus
Lazer dicte ville habitus —

Scan.

Die xiiij distorum mensis
et anni

Ego vincentius pastor molinerius
ville Alcodij habitus de certa scientia
et cum pnti et confiteor et in veri
tate recognosco me debere vobis fran
cisque galiana veori petri sebastia
seu dicto petro sebastia eius viro et procu
ratori ~~eius~~ ville vilayose habitus absentibus et vestris novem
libras regiales pro precio unius anni
arrendamenti cuiusdam horti vestri
siti et positi in termino pntis ville
in partita de les cuiche moles confrontato de quo
arrendamento fui et sum contentus
et quia et renuncio et quam quan
titatem vobis soluere promitto vestri
quatuor libras per totum mensem
augusti nunc primo venturi pntisque
anni mdxiij et reliquam quanti
tatem die primo novembris eiusdem
anni omnibus dilacionibus et sub
pena xpi et rattoet in super promit
to et iuro et quod non littigabo et nequ
impetrabo et sub dicta pena et rattoet
ad quorum et fiat ecclesia large pro
ut est assuetum in executionibus
arrendamentorum cum fori submissio

cum flumine de les molins cum hortis vidue francisci tor regrosa et Joannis civera et cum horto

ne variacione judicij et cum renun
ciatione omnis et cujusvis appella
cionis et per postumet pro quibus
et obligo et Actum in villa Alco
dij etc.

Ro. Joannes sempere filius An
drei et andreas peydro dste
ville habitis

Die xvj dictorum
mensis et anni

Ego ludovicus salvador panni pa
rator ville Alcodij habitis de cer
ta scientia et cum presenti et confi
teor et in veritate recognosco me
debere vobis michaelli monllor
agricole ville Alcodij habitis
presenti et et vestris viginti septem
libras regalium de precio cujus
dam rearrendamenti cujusdam he
reditatis graciani salvador patris

mei quam vos habetis arrendatam
a vincentio giner et vincentius
giner a patre meo sitę in termino
pntis ville in partita de la mas
carella confrontatę cum terra
guillermi giner cum torrente cum
cequia mayori de quo ne arrenda
mento fui et sum contentus et quia
etc renuncio etc quam quantitatem
vobis soluere promitto die pasche
resurrectionis domini nunc pri
mo venturo pntisq anni mdcxiij
omnibus dilacionibus etc sub pena
pp etc ratto etc insuper promitto et
juro etc quod non litigabo etc neque
impetrabo etc sub dita pena etc
ratto etc ad quorum etc fiat expria
large cum fori subuassione variacio
ne judicij et cum renunciacione
omnis et cuiusuis appellacionis
et per pactum etc pro quibus etc
obligo etc actum in villa Alcodij
etc

Petrus mira et Joannes
miralles dicte ville habitis

pang.

die sexto nouembris anno m.cc.xvj lodita
obl.o de voluntat y pntia dedit mi q.t
moullor pe mi joan gmei notis fonch cancel
lada a prima linea etc. taliter etc. Actum
Alcoy etc. tt. gmes domenech y joan moullor
de dita vila habitis

Die xvij distorum
mensis et anni

Nos xpisto forus gisbert filius dmi
et michael abat ville Alcodij
habitis de certa scientia etc. cum pnti
etc. confitemur et in veritate re
cognoscimus nos debere vobis ludo
nico gnerau panni paratorie jus
dem ville habitis absentie etc. et
vris triginta libras regvalle
de resta precij cujusdam paris
boum de cujus bonitate fr.g et
sumus contenti et quia etc. re
nunciamus etc. quam quantis
vobis soluere promittimus die
virginis marie mensis augusti
nunc primo venturi pntisq
anni m.cc.decimi tercij Om

inibus dilacionibus etc subpena ad etc
ratto etc insuper promittimus et jura
mus etc quod non litigabimus etc neque
impetrabimus etc subdista pena etc
ratto etc Ad quorum etc fiat ex pria large
cum fori submissione variacione judi
cij et cum renunciacione omnis et cu
jusvis appellacionis et per postumetc
pro quibus etc obligamus etc renun
ciantes beneficijs etc et omni alij etc
actum in villa Alcodij etc.

Ad. franciscus gisbert et francis
cus satorre dicte ville habitis

Scaye

Dictodie

t.c cum pue salaris

Ego vincentius sempere filius ludo
vici filij jacobi civis ville Alcodij
habitis de certa scientia et cum pnti
etc facio constituo etc procuratorem
meum certum etc ita quod etc vos xpisto

forum vallcaneranotis eiusdem ville
habitis absentemetis vel ad nomine meo
et pro me petendum habendum reci
piendum et recuperandum omnes et
quascunque pecuniarum quantitates
pensiones censualium et violariorum
et interesse debitoriorum mihi per
quasnis personas corpora collegia
et universitates debitas seu debendas
res raupas mercantilia et alia
quevis bona mihi quocunque nomine
titulo sive causa pertinentes et
pertinentia et de hijs que habueri
tis et apocas definiciones cancella
ciones faciendumetis deposita seu
de cetero deponenda a quibusvis
curijs tabulis sive tabularijs levan
dumetis fideiussores iuris et torna
toris ut moris est dandum et et
eos indemnes servare promitten
dum et et pro eorum indemp
nitate bona mea obligandumetis
et dedistis levamento fidancia in
demnitate et obligacione quecunque

justra in posse cujusvis notis fieri faci
endum etc fiat quod ad litteras largas cum
posse substituendi etc et generaliter
etc promittens etc obligans etc Actum
in villa Alcodij etc.

Ts. Honufrius Serra et Vincentius
Jorda dicte ville habitis

Die xviij dictorum
mensis et anni

Enmom de nre senyor deu etc sa
pientots com Angela vilaplana mu
ller de domingo vistoria de la vila
de Alcoy habitis pensant etc es
tant malalta en lo llit de malal
tia corporal y en mon bon seny y re
cort tenint la memoria integra y la
loquela intellegible clara y mani
festa pera poder fer y ordenar qualse
vols testaments feta primerament
la solempnitat que per furs y bona
raho en semblants fets y asteses in
troduhida y aquella en res no obmesa
Revocant etc ara darrerament
fas y orden mon vltim y darrerts

te altre test.
a 8 febrer 1611

tament per la forma seguent
E primerament elegeixch marmessor
meu y delpnt meu ts executor aldit
domingo vistoria mon marit alqual
ets
En apres Recomanant lamia anima
a nra senyor Elegeixch sepultura al
meu cos enlo vas de mon pare Josep
vilaplana laqual esta enlo monastir
de st. Agosti davall latrona enlo qual
dia del meu soterrar vull lo meu cos
esser acompanyat de cinch capellans
y lo vicari fins laporta dedit mo-
nastir y que dit dia per dits frars
se mediga una misa cantada de
quiem nra senyora abdiaca y sots
diaca ofertes y coses acostumades
E prench per anima mia y per a efectuar
les coses per mi dispostes quinze lluis
res reals de vaha. deles quals se pague
lo meu soterrar missa y oferta y si
alguna cosa sobrara de aquelles
aquella tal vull sia distribuida
en misses de requiem resades les
quals se diguen en dit convent per
dits frars per anima mia pare

y mare y tots fels defunts —
Item vull que tots mos deutes sien
pagats etc
Item done dere y legue a dit domin
go vistoria mon marit sexanta lliu
res cols les quaranta cinch que ell
me dota al temps de nron matri
moni y les quinze que yo li done
demos bens que li porti y que de
aquelles no se lin pueia demanar
cosa ninguna com a ei sia ma volun
tad
En tots los altres bens meus mobles
e inmobles deutes drets y ostions ami
pertanzents y pertanzer podents
y deuents luny pro paxa o en lo
es deuenidor per qualsevol dret
via manera e raho hereus meus
propris e vniuersal y encara ge
neral per dret de institucio fas
e institulsi exch a grabiel vila pla
na mon germa a fer de aquells
a ses planes e liberes voluntats com
de cosa propria Agust es etc Ac
tum Alcoy etc. —
Pnts foren per testimonis a les

ditescoss Pere torregrosa Joseph mon
llor y nicholau yrles de dita vila
habitis los quals interrogats et di
xeren que si etis hyo dit notis conegui
a tots molt be -

Die xx ditorum
mensis et anni

Ego vincentius monllor agricultor ville
corentayne habitis in presenti villa Alcodij
nunc repertus pro soluendis et paccan
dis vobis infrio Honufrio canto notis dite
ville Alcodij vicinio viginti quinque libris
mo.te va.l de sorte principali proprie
tate illorum quadraginta vnius solidorum
et octo denariorum de debitorio anno quoli
[illegible] soluendorum die xv. mensis nouembris

restancium ad soluendum et quitandum
ee maiori debitorio per me vobis firma
to cum interesse ad racionem ex dena
riorum pro libra cum instro debiti recep
to per Josephum Joannem bodi notarium die
mensis anni
quod quidem interesse donec dictae viginti
quinque libre sint realiter solute per infrascriptum
andream marti teneor eos respondere
ac etiam dictas viginti quinque libras solue
re scienter et tenore presentis et sine
preiudicio et derogatione predicti debi
ti instri imo ad omnimodam corrobora
cionem firmitatem et validitatem ipsius
et quod per presentem nullum ius videatur
diminuere dicto debitorio imo de ipso
vel presenti instro possitis uti instando ee
cutionem per quolibet instrumentum doce
do trado seu quasi trado vobis dicto Hom
frio canto notarium dictae villae Alcodij vicino
presenti et per vestris omnia iura et actiones mihi
pertinentes et pertinentia versus seu con
tra dictum Andream marti agriculto
rem dictae villae Alcodij habitus ad ee ac
tionem ee una parte consimilium pe usque
de sorte principali et ee alia parte
eeque racione interesse hoc modo
x sq soluendas quando vos volueritis
et xvj sx de solucione finienda in

mense augusti primo venturi currentis an
ni ex maiori quantitate per ditum
andream marti mihi confessa debere
absque responsione interesse cum instro
obligacionis recepto per ditum Hom
frium canto notis hodierno die paulu
lum ante istud quod quidem interes
se ditarum viginti quinque librarum adra
cionem viginti denariorum donec ipse sint
solute teneor ego soluere et respondere
etc vobis bene visum fuerit ditas xx vsque
virtute diti debiti instri per ditum Jose
prum bodi recepti presente cessione non
obstante Hanc autem cessionem vobis
et vris facio cum omnibus iuribus et ide
quibus etc et quibus etc institutus etc
ad habendum etc exceptis nisi etc iniun
gens etc pro ut melius etc promittens etc
et teneor inde ac teneri volo vobis et vris
de firma et legali euictione etc ita quod
si forte etc fiat euictio large etc una
cum omnibus damnis super quibus cre
datur etc renuncians etc et per pac
tum de nunc fallimento etc fiat clau
sula nunc fallimenti largo modo etc
pro quibus etc obligo etc mobilia etc habi
ta etc quod est actum in dita villa Alcodij etc
Ro. petrus moullor agricultor villae
cocentanee in presenti villa Alcodij

nunc regentus et Anthonius guerau pan
niparator dite ville Alcodii habit

Die xxiij dictorum
mensis et anni

t. f. gma' que
atorgat en
paga de dicts
salari los
CClibres de gran
verdu flocats

In dei nomine amen amen noverint uni
versi quod anno a nat. dni MDxiij die
vero xxiij mensis januarii in mei
Joannis guier notarii testiumque infrascriptorum
presentia personaliter constitutus michael Joannes
Blasco presbiter ac rector castelli de
guadalest executor sive commissarius
ad haec electus per vincentium Josephum
Blasco presbiterum ville Alcodii rec
torem loci de confrides siti in dita valle
de guadalest qui etiam erat presens pro
ut de sua rectoria constat litteris colla
cionis provisis per Balthazarem dito
ria vicarium generalem presentis diocesis
valentine pro illustrissimo et reverendissimo don fra
tre ysidoro aliaga archiepiscopo valen
tino datis val. die xv januarii anni
MDxiij et instante et requirente
dito vincentio Josepho Blasco virtute
ditarum litterarum et clausularum
in ditis litteris appositarum ditus michael
Joannes Blasco commissarius predic
tus posuit ditum vincentium Josephum
Blasco in possessionem dite rectorie

Loci de confrides jurium quoque et pertinen
tium ipsius in modum et formam se
quentem accipiendo vel ipsum per
manus meas dexteram et aperta porta
dicte ecclesie illum in eandem ecle
siam dicti loci de confrides introdu
xit et accessit cum illo ante altare
dicte ecclesie et dimisit pulverem dicti
altaris et ornavit illum et deam
bulavit per dictam ecclesiam et clau
sit portas dicte ecclesie et postea aperuit
et hoc fecit in signum vere realis corpo
ralis et actualis possessionis dicte rectorie
Loci de confrides quam non solum facto
sed etiam animo et corpore accepit
et adeptus est atque confessus fuit se adep
tum esse cum omnibus juribus et perti
nentiis dicte rectorie pertinentibus qui
ete pacifice et nemine discrepante
de quibus omnibus et singulis dictus vin
centius josephus blasco mihi notario infra
requisivit sibi recipi rem instrum
pro conservatione jurium suorum ad
habendum memoriam in futurum quod
per me fuit receptum in dicta ecclesia
die et anno prefixis presentibus protestibus
vincentio alleis et josepho domenech
naturalibus villen Alcodij in dicta

valle de Guadalest residentibus.

Die xxvj dictorum
mensis et anni

t. c. Ego Joannes molla agricola villae
Alcodij habitus de certa scientia et cum
presenti et facio constituo et procura
torem meum certum et tamquam et vos
franciscum soler agricolam villae Alcodij
habitus absentem et vel ad nomine meo et
pro me coram quibusvis judicibus com
parendum et ibi de juribus meis
causis et questionibus inter me et alias
quasvis personas motis et de cetero
movendis allegandum et fiat tamen ad
litteras largecum posse substituendi et
et generaliter et promittens et obligans
et Actum in villa Alcodij et
Co. petrus mira et jacobus mira
tonsores dictae villae habitus.

Die secundo mensis februarij
anno a nat. dni MDCXIIJ.

Sit omnibus notum quod Joannes
garcia agricola et ursola marti
conjuges villae Alcodij habitus sci
enter et gratis ambo simul et
confitemur et in veritate recog
noscimus vobis Josepho Jorda
filio petri agricolae ejusdem villae

habitis presenti et vestris quod dedistis et
soluistis nobis nosque a vobis habuimus
et recepimus nostre omnimode volun
tati realiter numerando omnem
solidatam et raupas permedistam
vrsolam marti lucratam in domo
et seruitio vestro in toto tempore
quo in domo vestra esteti ac per
mansi et quia etc renunciamus
etc et ad maiorem cautellam
absolumus et definimus vos dic
tum Josephum Jorda et vestros ab
omni actione et peticione dicte
solidate etc facientes pactum
etc imponentes etc prout me
luis etc in cuius etc Actum in villa
Alcodij etc

Ro. Anthonius Gueran mar
chus anthonius Giebert et
vincentius Sanedistes ville
habitis.

Die tercio Dictorum
mensis et anni.

Nos Jacobus Sempere presbiter
Joannes Sempere et vincentius
Sempere fratres filij Ludouici ville

Alcodij habitis pro soluendis et paccan
dis vobis infrē dominguē sempere
centum quinquagnita libris regiuas
quas internos ex vna et vos et Joan
nem ferrer virum vrum es concor
datum vobis dare pro omni et quo
cunque iure vobis quomodocunque et qua
litercunque pertinenti tam in bonis et
herencia ludouici sempere patris
nri quam in bonis et herencia beatricis
lido matris vre ideo racione predicta
de certa scientia et cum puti et vendi
mus et vobis dicte dominguē sempere
sorori nre veori que nunc estis dicti
Joannis ferrer absenti et et vris et
pnte dicto Joanne ferrer primo om
nes illos centum nonagnita vnum
solidos et octo denarios regiuas anno
quolibet soluendos die xxb julij
vnica solucione qui quitari possunt
precio centum librarum et qui per
Jacobum linares et eius veorem
et alios fuerunt venditi et carri
cati filijs et heredibus Joannis
ferrer instro recepto per gaspa

rem Joannem morato notº die xxx
julij anni MDLxxxxprimi quod cen
suale pertinuit mihi dicto Jacobo
sempere justro recepto per notº infra
scriptum die xiij. decembris anni MDC.
undecimi. Item omnes illos centum
quindecim solidos dictæ monte cens. per
Jacobum Lorca filium petri villæ vila
Jozæ soluendos die primo maij uni
ca solucione qui quitari possunt
precio sexaginta librarum et qui per
petrum Loret lo montesi et alios vila
Jossæ fuerunt carricati Joannæ Lorca
viduæ Joannis ferrer justro recepto
per gasparem Joannem morato notº
die octauo marcij anni MDLxxxxiiij.
quod censuale pertinuit mihi Joanni
sempere justro recepto per notº in
frascriptum die xvj. februarij anni
MDCxij. Hanc autem vendicionem
vobis facimus cum pacto et condicio
ne sequenti vº que tot tempore quant
voslita dominga sempere o sos hereus vullau
intentar o intenteu demanda algu
na contra nos altres ali per raho de

la herencia de nr̃on pare luis sem
pere com de vr̃a mare lidona en
tal cas la pnt venda sia nulle de tal
manera com si feta no fos y los dits
censals encontinent sien restituhits
en nr̃on poder juntament ables
pensions que de huy avant discorre
ran y porrata fins lo dia de la res
titucio Atq̃ cum omnibus juribus etc
et cum porrata decursa precio vi
centum sexaginta librarum dit mo.
quas omnes etc unde renunciamus
etc dantes etc quibus juribus etc jus
tituhentes etc ponentes etc ad haben
dum etc exceptis etc nisi etc injungen
tes etc protestamur tamen quolumq.
teneri de evistione nisi pro fastis pro
prijs etc pro quibus etc obligamus etc
Actum in villa Alcodij etc

Rd. Anthonius castello et Joan
nes Jorda agricole dit ville
habitus

Dito die

fiat apoca de dito precio hoc modo
q̃ dista emptrix de voluntate distorum
venditorum de ipso retinet apud se

centumquinquaginta libras causis
et racionibus in eo ordio vendicionis
contentis et reliquam quantitatem
habuerunt realiter numerando et
quia etc renunciarunt etc Actum
ut supra etc —
Ts. predicti

I Distocie

Ego Joannes ferrer ville vilajose
habitus pro soluendis et paccandis vo
bis infris Jacobo sempere Joanni
sempere et vincentio sempere vi
ginti libris regiae de resta et ad
complementum omnium compotorum
[illegible] in presentem diem habi
torum [illegible] certa sententia etc
cum presenti etc do cedo etc vobis distis
Jacobo sempere presbitero Joanni sem
pere et vincentio sempere fratribus
filijs ludouici ville Alcodij habitis
presentibus etc et vris omnia jura etc
mihi pertinentia etc contra gas
parem bonanat presentis ville ad
exactionem consimilium viginti
librarum per ipsum mihi debendarum

de solucione finienda die quinto mensis
septembris nunc primo venturi presentis
anni MDCXIII racione illorum quingen
torum solidorum cens. in dicto termino
soluendorum per dictum bonanat carri
catorum ludouico sempere patri vro
instro recepto per Josephum Joannem
bodinotis die VI. marcij anni MDCI
quibus iuribus etc. institutis etc. in
iungensetis ponensetis ad habendum
etc. protestor tamen quod nolo teneri
de eustione nisi pro fortis meis pro
priis tantum pro quibus etc. obligo
etc. Actum in villa Alcodij etc.

Vide a la fi del pnt any sub hoc signo *

Testes predicti

Postea vero die primo mensis decembris
anno MDCXIII. dicta cessio ad instan
die XI dictorum
mensis et anni

t. c. cum pne.

Ego Joannes molla agricola
villae Alcodij habitis Rattifi
cando primitus et ante omnia
omne id et quicquid per vos
infirmum sebastianum molla
filium meum gestum et procu
ratum extiterit pro me vsqu

in presentem diem nunc iterum et de
novo de certa scientia et cum presenti
et facio constituo et procuratorem
meum certum et ingregetis vos se
bastianum molla filium meum
sacre theologie doctorem incinitis
valle degentem absentem et ipsum
ad nomine meo et pro me petendum
habendum recipiendum et recupe
randum omnes et quascunque peccu
niarum quantitates pensiones cen
sualium et violariorum et inte
resse debitoriorum mihi per quasvis
personas corpora collegia et
universitates debitas seu deben
das res raupas mercantilia et
alia quevis bona mihi quorunque
nomine titulo sive causa pertinen
tes et pertinentia et de eijsque
habueritis et apocas defuncio
nes cancellaciones in posse cu
iusvis notis faciendum deposita
seu de cetero deponenda aqui
busvis curijs tabulis sive tabularijs
levandum et fideiussores iuris

et tornatoris ut moris est dandum
etc. et eos indemnes servare pro
mittendum et et pro eorum in
demnitate bona mea obligandum
etc. et de dictis levamento fidan
cia indemnitate et obne quodcumque
instrum in posse cuiusvis notis fieri
faciendum. demum ac generaliter
volo et mihi placet quod dictum hac
pnts procurationis instrum sit ge
neralissimum ad omnes et singu
los actus cogitatos et incogitatos
et vobis ~~benevisos~~ dicto procurato
ri meo benevisos ita quod notis infrascriptis
aut alius quicumque notis ubique terra
rum existens sola vri requisitio
ne possit dictum ac pnts procu
rationis instrum extendere et
elongare ad omnes et singulos
actus cogitatos et incogitatos
et vobis benevisos cum libera
et generali administracione
cum incidentibus dependentibus
et emergentibus cum vellim et
intendam quod dictum ac pnts

procurationis instrum in aperto re
linquatur et generaliter etc fiat q
ad lites large cum posse substitu
endi etc promittens etc obligans
etc Actum in villa Alcodij etc

Ts. Josephus valor et bartho
lomeus alex dos et ville habitis

I. Die xvij dictorum
mensis et anni

Ego michael sentamaria agricola
loci de bemmantell vallis de gua
dalest habitis de certa ferentia etc
cum pnti etc confiteor et in veri
tate recognosco me debere vobis
bartholomeo monto pannipara
tori ville Alcodij habitis pnti
etc et vris decem et septem li
bras decem solidos regi vale de
resta de una barata de un macho
ab unes cochinis et quia etc re
nuncio etc quam quantitatem
vobis soluere promitto die xv
augusti nunc primo venturi pntis
anni in dc xiij omnibus dilacio
nibus etc sub pena xx etc ratt etc

Insuper promitto et juro etc. quod non litiga
bo etc. neque impetrabo etc. sub dicta pena etc.
ratto etc. ad quorum etc. fiat expressa lar
ge cum fori submissione variacione judi
cij et cum renunciacione omnis et cu
jusvis appellacionis etc. per postumetque
pro quibus etc. obligo etc. Actum in til
la Alcodij etc.

Ro. Joannes Sempere et Vincentius
Verdu dicte ville habitus

Postea die xxv novembris anno MDCXIIII lo
dit monto confessant star pagat dedit senta
maria pnt la quantas contenguda en dita obligacio
cancella aquella taliter etc. a prima ejus
linea etc. pntibus protestibus Joanne matar
redona et Petro mira dicte ville habitus
protestant del salari dedita obligacio amino pagat

Die xxij dictorum
mensis et anni

Nos Joannes de requena principa
lis obligatus loci de muro et lucas castello panni
parator ville de Alcoy fidancia
respective habitus de certa serenitate
etc. cum pnti etc. ambo simul etc.
confitemur et in veritate recog
nosemus nos debere vobis Joseph lo
torregrosa presbitero ejusdem ville
Alcodij habitus pnti etc. et vris cen
tum triginta dragmas beticas de

precio de drap y de lleus per nos
a vobis empti de cuius bonitate fuimus
et sumus contenti et quia etc. Re-
nunciamus etc. quam quantitatem
vobis soluere promittimus die
sancti Joannis mensis Junij omnibus
primo venturi presentis anni om-
nibus dilacionibus etc. sub pena et
etc. ratto etc. insuper promittimus et ju-
ramus etc. quod non litigabimus etc. neque
impetrabimus etc. sub dicta pena et rat
to etc. Ad quorum etc. fiat expressa large-
cum fori submissione variacione judi-
cij et cum renunciacione omnis et cu-
jusuis appellacionis etc. per postumetc.
pro quibus et obligamus etc. Renunci-
antes beneficijs etc. et omni alij et ar-
tum in villa Alcodij etc.

Testes. Honufrius torregrosa et ludo-
micus gisbert dicte ville habitus.

Die xxvj distorum
mensis et anni

Ebo gaspar gueran dim molla ville Al
codij habitus pro soluendis et paccandis
vobis infro Josepho torregrosa presbi
tero omnibus illis centum sex dragmis
beticis et decem et octo denarijs per me
vobis debitis de precio panni per me
a vobis empti de cuius bonitate fui et
sum contentus et quia etc renuncio
etc ideo de certa scientia etc cum
pnti etc docedo etc vobis dicto Josepho
torregrosa presbitero eiusdem ville
habitus pnti etc et vris omnia iura
etc mihi pertinentia etc primo contra
Annam botella viduam Joannis gis
bert dicti del maset roig et contra
quoscumque possessores ad eccstionem
quatuor librarum trium solidorum
et quatuor denariorum reg vale per
ipsam mihi debendarum de solucio
ne finienda die quinto mensis maij
nunc primo venturi pntisque anni
inde xiij racione duplicis censua
lis per dictos coniuges onerati mar
garite gueran infro recepto per
petrum pellicer notarius die quinto no

nembris anni mdlccccij Item contra
Joannem carbonell rectorem lane pntis
ville et contra carricatores et processores
ad ecastionem octo librarum sex solidorum
et octo denariorum per ipsos mihi de
bendarum de solucionibus finiendis die
quinto mensium maij et nouembris nunc
primo venturorum pntisque anni mdcxiij
raccione consimilis pensionis censua
lis per gasparem berenguer venditi et
carricati margarite gueran instro re
cepto per petrum pellicer notarius die
quinto nouembris anni mdlccccij
quibus iuribus etc instituensetc in
iungensetc ponensetc ad habendum
etc pro ut melius etc promittensetc
et teneri volo de euistione etc itaque etc
vna cum omnibus damnisetc pro quibus
etc obligoetc Actum in villa Alcodij
etc Ego monserratus fabra et Andreas
botella dicte ville habitus.

[illegible] vij mensis marcij anno
a nat. dni mdcxiij

Ego ludouicus gueran panniparator
ville Alcodij habitus ante paccam

et ꝯ docedo et ꝯ vobis vincentio gueran
camparatori filio meo eiusdem
villae habitꝯ absenti et ꝯ et vrꝯ omnia
iura et ꝯ mihi pertinentia et ꝯ con
tra ludovicum espinos pntis villae
Alcodij habitꝯ ad exactionem vi
ginti quinq librarum et decem sol
dorum regalꝯ. per ipsum mihi debita
rum cum gistro obligacionis pernotꝯ
infrum recepto die secundo septembris
anni mdexij quibus et ꝯ instituens
et ꝯ iniungens et ꝯ ponens et ꝯ ad haben
dum et ꝯ promittens et ꝯ et teneri volo
de eustione et ꝯ ita q et ꝯ vna cum om
nibus damnis et ꝯ pro quibus et ꝯ obli
go et ꝯ Actum in villa Alcodij et ꝯ
Tꝯ. Petrus Clopis presbiter et Pe
trus perez tenderius dicte villae
habitꝯ

Ꝯ Ꝯ Ꝯ

fiat a loca de precio dicte cessionis
habito realiter numerando et quia et ꝯ
renunciavit et ꝯ Actum ut supra et ꝯ
Tꝯ. predicti

Ꝯ die viij dictorum
mensis et anni Ꝯ

Ego Hieronimus monllor agricola villae
benallobe habitꝯ villae Alcodij omni

lus de certa scientia etc cum pnti etc con
fiteor et in veritate recognosco me
debere vobis xpistoforo pasqual pan
ni paratori villae Alcodij habitis pnti
et et vris sexdecim libras regu
valle de precio cuiusdam catorze par
do per me a vobis empti de cuius boni
tate fui et sum contentus et quia etc
Renuncio et quam quantitatem
vobis soluere promitto die primo Au
gusti nunc primo venturi anni pre
sentis MDCXIIII. omnibus dilacionibus
etc sub pena et etc ratto etc insuper
promitto et iuro et quod non litigabo etc
neque impetrabo etc sub dicta pena et ratto
etc Ad quorum etc fiat epria large
cum fori submissione variacione iudi
cij et cum renunciatione omnis et
cuiusuis appellacionis etc per pactum
etc Pro quibus et obligo etc Actum in villa
Alcodij etc
Ts. Petrus mira et Iacobus mira dicti
villae habitis.

Die xxij distorum
mensis et anni

Ego Ludovicus bonanat dierum ma
yor loci de muro habitus de certa sci
entia et cum puncti et confiteor
et in veritate recognosco me de
bere vobis Gaspari pastor cirur
chico ville Alcodij habitus absen
ti et et vestris ostuagnita dragmas
beticas pro salario y treballs
de vna cura hauen fet a mon
fill lois bonanat et quia et re
nuncio et quam quantitatem vo
bis soluere promitto die sancti Jo
annis nunc primo venturi pntisque
anni. Omnibus dilacionibus et sub
pena et et ratto et insuper promitto
cum juro et quod non litigabo et neque im
petrabo et sub dicta pena et ratto et
Ad quorum et fiat expria large cum fori
submissione variacione judicij et cum
renunciatione omnis et cujusuis appella
cionis et per postum et pro quibus et obli
go et Actum in villa Alcodij et
26. Petrus perez et Laurentius ver
du dicte ville habitus.

Die xxv distorum
mensis et anni

Ego vincentius gisbert filius vincen
tij agricola villę Alcodij habitus de ce
ta scientia etiam cum presenti etiam confiteor et
in veritate recognosco me debere vo
bis vnicentio de scals agricolę eius
dem villę habitus presenti etiam et vestris cen
tum nonagnita dragmas beticas de
precio cuiusdam ayinę ab vn mulat
per me a vobis emptę de cuius bonita
te fui et sum contentus et quia etiam re
nuncio etiam quam quantitatem vobis
soluere promitto die sancti michael
lis nunc primo venturi presentisque anni
omnibus dilacionibus etiam sub pena etiam
ratto etiam insuper promitto et iuro etiam quod
non litigabo etiam neque impetrabo etiam sub
dicta pena etiam ratto etiam Ad quorum etiam fiat
ex pria large cum fori submissione varia
cione iudicij et cum renunciacione omnis
et cuiusuis appellacionis etiam per postumetiam
Proquibus etiam obligo etiam Actum Alcodij etiam
ts. guillermus giner et ludouicus Jorda
dstę villę habitus.

Die xxvij distorum
mensis et anni.

Nos Anthonius Jolia et michael mora
frequerij villae Alcodij habitus de certa
scientia et cum presenti et confitemur et
in veritate recognoscimus nos debere vo
bis dominico vistoria agricolae ejusdem villae
habitus presenti et et vestris sex libras sex soli
dos et octo denarios reg. val. de precio octo
barchiliarum frumenti per nos a vobis
empti ad racionem novem librarum et
decem solidorum pro caficio et quia
et renunciamus et quamquantita
tem vobis solvere promittimus die pri
mo augusti nunc primo venturi presentis
anni omnibus dilacionibus et sub pena
ex et ratto et insuper promittimus et
juramus et quod non litigabimus et neque
impetrabimus et sub dicta pena et ratto et
Ad quorum et fiat ex pria largecum fori
submissione variacione judicij et cum re
nunciacione omnis et cujusmodi appella
cionis et per postumet pro quibus et obli
gamus et renunciantes beneficijs et
Actum Alcodij et
to. Andreas canto et Honufrius can
to fratres dictae villae habitus.

Die primo mensis Aprillis anno
a nat. dni MDCXIII

Ego Joannes carbonell filius Jose
phi pannorum tector villae Alcodij
habitus de certa scientia et cum pnti et
confiteor et in veritate recognosco me
debere vobis Petro Satorre lanifico
ejusdem villae habitus absenti et et vris
terdecim libras quindecim solidos regi
valle de precio cujusdam somera per
me a vobis empta de cujus bonitate fui
et sum contentus et quia et renuncio
et quam quantitatem vobis solvere
promitto die primo augusti nunc pri
mo venturi pntisque anni MDCXIII me
dietatem et alteram medietatem
die nat. dni postea sequturi anni MDCXIIII
omnibus dilacionibus et sub pena et et
ratto et insuper promitto et juro et quod
non litigabo et neque impetrabo et sub

dicta pena et ratto et ad quorum et fiat
ecclesia large cum fori submissione variacione
iudicij et cum renunciacione omnis et cu
iusuis appellacionis etc. per postumetc.
pro quibus et obligo etc. Actum in villa
Alcodij etc.
Testes. Petrus Mira et Joannes Celfadrie
ville habitis.

Scan.

Die viij dictorum
mensis et anni

Sit omnibus notum quod ego Elisabeth arcayna
t. c. ville Alcodij habitis tam nomine meo proprio
quam ut et tanquam heres universalis bonorum om
t. c. nium et iurium que quae fuerunt michaellis
sempere viri mei et tutrix filiarum ipsius
et mearum constat in alijs scienter et gra
tis confiteor et in veritate recognosco vobis
iustis et iuratis probisque hominibus universita
tis callose de oriola absentibus et vestris prode
distis et solvistis mihi ego quoque a vobis habui et
recepi per partem Joannis martinis notarij
regent declarari debita universitati volun
tati mee omnimode realiter numerando
ab una parte cum quaginta libras regiales
de una pensione finita die x. julij anni mil
proxime lapsi in dexij racione consimilis
pensionis censualis quam anno quolibet dicta
universitas facit mihi in dicto termino unica
solucione et ab alia parte vij s. m. pro demissio
nibus executorijs racione premia fostis et quia
et renuncio etc. Actum Alcodij etc.
Testes. Vincentius Torregrosa et Ludovicus arcayna
dicte ville habitis.

Secundus quinternus Protocolli mei Joannis quier
notarii de anno MDCXIII —

Die VIII. mensis aprillis anno
a nativitate domini MDCXIII

Ego nicholaus carbonell pannipparator
villae Alcodij habitus de certa scientia et cum
presenti et facio constituo et procuratorem
meum certum et ita quod vos Joannem
loret cuiem ejusdem villae habitus absentem
et vobis ad nomine meo et pro me coram qui
busvis judicibus comparendum et ibi allegandum et fiat
ad litteras large cum posse substituendi et
et generaliter et promittens et obligans et
Actum in villa Alcodij et
Ts. paschasius perez et cosmas arr
dis villae habitus

Die XI distorum
mensis et anni

Nos franciscus botella principalis obli
tc gatus pannipparator et ursola clopis con
juges Andreas botella et Petrus botella
fratres fidanciae villae Alcodij habitus de
certa scientia et cum presenti et omnes simul
et confitemur et in veritate recognosci
mus nos debere vobis Josepho pasqual
lanifico ejusdem villae habitus absenti et et

vris triginta nouem libras reg. vall. per
me dictum franciscum botella vobis de
bitis de llana que me hauen donat per ca
fer drapsy del preu de vn mantell preu
gni del almoneda de Anthoniguer vron
gendre y de diners de cats et quia ets
renunciamus et quam quantitatem
vobis soluere promittimus dh. ccvinsq
die sancti michaellis mensis septembris
nunc primo venturi pntisq anni mdxm
~~et quinq~~ en diners o bu vintidose a zeytu
nado en lo preu de dites ccvinsq y la
restant quants desta manera quinq libras
decem solidos die nat. dni anni mdcxv
et quinq libras decem solidos die nat. dni
anni mdc decimisecti omnibus dilacio
nibus ets sub pena ~~dh~~ rattoets insuper pro
mittimus et iuramus et quod non littigabimus
et neq impetrabimus ets sub dicta pena ets ratto
ets ad quorum ets fiat ecclesia largecum fori
submissione variacione iudicij et cum renun
ciacione omnis et cuiusuis appellacionis
ets per postumets pro quibus ets obligamus
ets renunciantes beneficijs ets et omnialij
ets et ego dicta vxor sola clopis virtute dicti iu
ramenti promittoets et certificataets re
nuncio vellayano ets et omnialij ets ar
tum in villa Alcodij ets
Ts. Petrus ferrer Joannes martines
genisius carbonell mayor et Joannes
belluer dicti villi habitis

Die xvij distorum
mensis et anni

Ego Josephus pasqual filius Andree
pannipparator ville Alcodij habitus pro
soluendis et paccandis vobis infrascripto Lu
douico arcayna centum quadraginta
tribus libris quindecim solidis et septem
denarijs per me vobis debere restantibus
ac de pelades queus he comprat com
de dineis que me me haueu dexat com
de vn albara quem donaren cobrasen
valencia com de qualseuols altres contes
que entre els dos hayam tengut fins huy
ideo de certa scientia etc cum presenti etc
do cedo etc vobis dicto Ludouico arcayna
mercatori eiusdem ville habitus presenti
et per vestris omnia iura etc mihi perti
nentia etc versus seu contra marchum
anthonium berenguer et viduam
Jacobi perales ciuit poriole ad exac
tionem consimilium centum quadra

vrs triginta nouem libras reg. vall. per
me dictum franciscum botella vobis de
bitis de llana que me hauen donat per a
fer drapsy del preu de vn mantell preu
gni del almoneda de Anthoniguier vron
gendre y de diners de cats et quia ets
Renunciamus ets quam quantitatem
vobis soluere promittimus dh. ccvinsq
die sancti michaelis mensis septembris
nunc primo venturi pntisq anni MDCXIII
~~et quinq~~ en diners o vn vintidose azeytu
nado en lo preu de dites ccvinsq y la
restant quants desta manera quinq libras
decem solidos die natydni anni MDCXV
et quinq libras decem solidos die natydni
anni MDC decimi sexti Omnibus dilacio
nibus ets subpena ets ratto ets insuper pro
mittimus et iuramus ets quod non littigabimus
et neq impetrabimus ets subdita pena ets ratto
ets Ad quorum ets fiat expria largecum fori
submissione variacione iudicij et cum renun
ciacione omnis et cuiusuis appellacionis
ets perpostum ets pro quibus ets obligamus
ets Renunciantes beneficijs ets et omnialij
ets Et ego dicta vxsola clopis virtute dsti iu
ramenti promitto ets et certificata ets Re
nuncio vellayano ets et omnialij ets Ac
tum in villa Alcodij ets —
Ts. Petrus ferrer Joannes martines
genisuis carbonell mayor et Joannes
bellver dsti villi habitus

Die xvij distorum
mensis et anni

Ego Josephus pasqual filius Andree
panni parator ville Alcodij habitus pro
soluendis et paccandis vobis infrascripto Lu
douico arcayna centum quadraginta
tribus libris quindecim solidis et septem
denarijs per me vobis debere restantibus
ac de pelades queus he comprat com
de dineis que me me haueu depat com
de vn albara quem donaren cobrasen
valeo com de qualseuols altres contes
que entre els dos hayam tengut fins huy
ideo de certa scientia etc cum presenti etc
do cedo etc vobis dicto Ludouico arcayna
mercatori eiusdem ville habitus presenti
et per vestris omnia iura etc mihi perti
nentia etc versus seu contra marchum
anthonium berenguer et viduam
Jacobi perales ciuit poriole ad pac
tionem consimilium centum quadra

quinta trium librarum quindecim soli
dorum et septem denariorum mo.te vall.
per ipsos mihi debitarum causis et
racionibus contentis in duobus chiro
graphis manu dicti berenguer scriptis
uno die quarto januarij et altero
die eiusdem marcij nunc proxime pre
teritorum anni presentis mdc xiii
quibus juribus etc instituensetc in
jungens etc ponensetc ad habendum
etc promittensetc prout melius etc et
teneri volo de eviccione etc ita quod etc
et de omnibus damnis etc pro quibus etc
obligo etc Actum in villa Alcodij etc
Ts. Ludovicus carbonell et joan
nes torregrosa dicte ville habitis

die xxv dictorum
mensis et anni

Ego franciscus sentamaria molinerius
ville Alcodij naturalis loci de benimarfull
habitis de certa scientia etc cum presenti etc con
fiteor et in veritate recognosco me de
bere vobis genisio gisbert filio genisij
ville Alcodij habitis presenti etc et vestris
quindecim libras regiae vall. de precio
de una heretad ab los fruytos de fignes
y Raims y vi y haura en aquella

sita in dicto loco de beni marfull per
me a vobis empta et quia et renuncio
et in quam quantitatem vobis soluere
promitto die primo augusti nunc e
primo venturi presentisque anni omni
bus dilacionibus etc sub pena et etc ratto
etc insuper promitto et iuro et quod non lit
tigabo etc neque impetrabo et sub dicta pe
na etc ratto etc Ad quorum etc fiat expria
large cum fori submissione variacione iu
dicij et cum renunciacione omnis et cu
iusuis appellacionis etc per postum etc pro
quibus etc obligo etc Actum in villa Al
codij etc

Testes Petrus mira et Joannes matarre
donadiste ville habitis

Pcarl.

Die xxx dictorum
mensis et anni

Nos ludouicus arcayna et Georgius ma
yor cuius villa Alcodij nunc et habitis de certa
scientia etc cum presenti etc eis melioribus
via modo etc quibus de iure etc ambo si
mul per se et in solidum facimus consti

t.c.

tulimus etc procuratorem nrum cer
tum etc Itaque etc vos ludovicum pas
qual traginerium ejusdem villae vici
num et habitu absentem etc vel ad nomine
nro et pro nobis universis et singulis
lesdariis pedagerijs ac aliorum quo
rumque jurium ac vestigalium collecto
ribus etc instrumenta nrae franquita
tis ostendendum etc distasque lesdam
pedagia et alia quecumque jura escusan
dum etc jurandum in animas nras etc
protestandum etc et de protestatis
quodcumque instrum fieri faciendum
etc et generaliter etc promittentes etc et
propredictis etc obligamus etc Actum
in villa Alcodij etc
Ts. Joannes botella et franciscus
balaguer dicte ville habitus

Die x mensis maij anno
a nativitate dni MDCXIIJ

Ego michael abat agricola ville Alco
dij habitus de certa scientia et cum pnti
etc vendo etc vobis Elionori molla vidue
xpistofori Clazer ejusdem ville habitus
pnti etc et vris quandam unicam et ter
ram campam sitam et positam in
termino pntis ville in partitade parain
den Runio damunt sent frances confron

tatam cum terra Josephi gisbert cum
terra ludouici arcayna cum terra Joan
nis matarredona cum terra Josephi
molla francam. Hanc autem vendi
cionem vobis facio cum ingressibus etc
atque cum omnibus iuribus etc precio vlt.
centum et triginta librarum reg. vall.
quas omnes etc unde renuncio etc dans etc
quibus etc instituens etc ponens etc ad ha
bendum etc exceptis etc nisi etc prout
meliuis etc promittens etc et teneri volo
de euistione etc Itaque etc fiat euistio large
etc una cum omnibus damnis etc super
quibus credatur etc Renuncians etc pro
quibus etc obligo etc Actum in villa
Alcodij etc —

Testes vincentius pannis et Joannes
miralles pannis paratores dicte ville
habitis

Eodem die

fiat apoca de dicto precio habito et
recepto realiter numerando et quia etc
Renunciauit etc Actum ut supra etc

Testes predicti —

Die xx. dictorum
mensis et anni

Ego Jacobus Clayer ville Alcodij naturalis

in loco de benafallim comorans attendens
et considerans me a puericia esse vi
cinum dicte ville Alcodij et pronunc
habere voluntatem in loco dicto de bena
fallim permanere ibique vicinatum fa
cere quod legitime facere non possum
obstante impedimento dicti mei vicinatus
dicte ville Alcodij quamobrem ut vi
cinatum in dicto loco de benafallim
aut in alia quacumque parte a moto dicto
impedimento libere facere possim
atque valeam e certa scientia etc cum
presenti etc facio constituo etc procurato
rem meum certum etc Itaque etc vos
Jamfridium margarit civem ejusdem
ville habitis presentem etc vel ad nomine meo
et pro me coram justicia juratis et
alijs quibuscumque ad quem seu quos presentes
negocium pertineat seu expectet tam
verbo quam scriptis dicto vicinatui et qui
busvis libertatibus et franquezijs pre
textu dicti vicinatus mihi pertinenti
bus amplissime renunciandum si
cuti ego ad cautellam cum presenti Re
nuncio atque renunciare possitis et va
leatis cum omnibus illis tam medio jura
mento quam aliis debitis solempnitatibus ac Re
nunciacionibus necessarijs et oportunis

quod quidem juramentum in animam meam
facere possitis eosque requirendum ut deleant
me de libris illius ville seu illarum villarum
ubi scriptum me invenerint tanquam vicinum
dicte ville et ab inde pro vicino me non ha
beant nec reputent et de his pro premissis
et eorum singulis quascunque instancias et pro
testaciones faciendum et fieri faciendum
in tra publica et litteras certificatorias
universis et singulis officialibus seu justitie
de benefallim directas ut moris est pe
tendum et obtinendum denuum omnia
et singula faciendum que in et super pre
dictis necessaria fuerint et oportuna et que
facere possem personaliter constitutus
si adessem promittens et obligans et
Actum in villa Alcodij et
Ro. michael sentamaria et gasparabat
dicte ville habitus

Die primo mensis Junij anno
a nat. dni MDCXIIII

Sit omnibus notum quod ego Hieronima bo
tella vidua relicta Honufrij company
ville Alcodij habitus scienter et gratis
confiteor et in veritate recognosco vobis
bartholomeo pasqual filio bartholomei

agricolę eiusdem villę habitę absenti et vrs
quod dedistis et solvistis mihi ego qui a vobis habui
et recepi voluntati meę omnimodę realiter
numerando ab una parte triginta tres
libras sex solidos et octo denarios regis vasl
part deles pensions ami degudes per
luis bernabeu perraho de aquellę
onze lliurs cinch sous censals respon
ami dit luis bernabeu sobre la here
tat dita del realet lesquals ha
de pat de pagar perraho de la
retencio del preu del censal
del scapellans de la pnt vila de
proprietat de cent lliurs y de
annua pensio de viij s vij d viij
per lo qual dit bernabeu es ece
cutat y compellit a pagar y en
lesquals vos dit berthomeu pas
qual fou estat condempnat a
hauer de pagar com a cuistionari
~~per~~ y hereu de bert.o pasqual
vron pare per hauer venut lo
dit vron pare dita heretat del
realet a joseph gisbert seus
carrech de dit censal del sca
pellans y lo dit gisbert a miquel

company registrada e fetaditacondemp
nacio enlaquntcort a sis delpropassat
mesdemars ajnstancia dedit miquel
company moncunyat y me hua con
forme llargament es de veure abditacon
dempnacio alaqualmerefir Etabalia
parte avobis habui viginti quinq soli
dos et quatuor denarios demissionibus
dist condempnacionis et executorijs ra
cione predita fastis Etquia etc Renun
cio etc Actum jnvilla Alcodij etc
Ts. vnicentius carbonell et
franciscus aracil dist ville
habitis.

Die tercio distorum
mensis et anni

Sit omnibus notum quod ego Hieronimus
torregrosa panniparator ville Alco
dij habitis vticecionarius apetro reig
pannorum tectore prout de mea cessio
ne constat jnstro recepto per petrum
pellicer notis die xxx julij anni mdcxij
dist onomine scienter et gratis confiteor et
jnveritate recognosco vobis Honufrio
company agricole et Hieronime botella
conjugibus ejusdem ville habitis absentibus

et vris qdedistis et soluistis mihi ego a vobis in
anno millo quingentessimo nonagessimo
sexto habui et recepi voluntati meę om
nimodę realiter numerando quindecim
libras reg. val. vna cum interesse et
porrata vsq. in dictum annum debito
et decursa quę quindecim librę fue
runt pars illarum viginti librarum
per dictum Petrum reig mihi cessiona
tarum cum prechalandaria to cessio
nis instro e parte mayoris quantis per
vos dictos conjuges dicto Reig debere
confesse de precio cujusdam trocci
terrę instro recepto per Andream
Joannem mayor notarię decimo sep
timo augusti anni MDLXXXXV et
quia etc. Renuncio etc. Actum in
villa Alcodij etc.
Ro: Honufrius serra et gaspar
miralles filius gasparis dictę
villę habitis.

Dicto die

Ego Hieronimus torregrosa panni
parator villę Alcodij habitis de
certa scientia etc. ante paccam etc.
cum puti etc. docedo etc. vobis vin
centio botella agricolę ejusdem

villa habitis absenti etiam et vestris omnia
jura etiam mihi pertinentia etiam ver
sus seu contra Honufrium company
agricolam et ejus heredes ad eeastio
nem ab una parte quinque librarum res
tancium ex illis viginti libris per le
trum reig mihi cessionatis instro re
cepto per letrum pellicer notarii die
xxx julij anni mdcxij ex parte
majoris quantitatis per distum company
et alios debere confesse disto letro
reig de precio cujusdam trocci terre
instro recepto per Andream Joan
nem mayor notarii die xvij augusti
anni mdlxxxxv et ab alia parte
ad eeastionem quinque librarum sex
decim solidorum et octo denariorum
mihi debitarum de pensionibus in
teresse et porrata debitis et decursa
usque in mensem augusti anni mdcxij
et ad eeastionem recuperandi viginti
solidos et sex denarios de missionibus
executorijs racione recuperandi distas
quantitates fastis atque cum omnibus
juribus etiam quibus etiam institutis etiam
conensetis ad habendum etiam in jun
gensetis protestor tamen quod nolo teneri
de evictione aliqua nisi pro fastis meis

proprijs pro quibus etc obligo etc Actum
in villa Alcodij etc
Ib. Credisti

Die iiij. Distorum
mensis et anni

Ego Honufrius Juorra lapicida villae
penaguilae habitus de certa scientia etc
cum presenti etc facio constituo etc procu
ratorem meum certum etc Itaque etc
vos Vincentium balaguer filium micha
ellis villae Alcodij habitus presentem etc
vel ad nomine meo et pro me coram quibus
vis judicibus comparendum etc et ibi
de juribus meis causis et questionibus in
terme ee vna et alias quasuis perso
nas ee altera partibus motis et de
cetero mouendis instandum et par
tem legitimam faciendum etc fiat quod ad
litteras large cum posse substituendi
etc et generaliter etc promittens etc
obligans etc Actum in villa Alcodij
etc Ib. Josephus taca et Alonsius gue
rau dictae villae habitus —

Die x. Distorum
mensis et anni

t. c. cum presente
t. c. michaelli
valor cum
presente —

Ego Gaspar gueran olim molla villae
Alcodij habitus pro soluendis vobis in fris vin
centio gisbert filio vincentij et micha

elli valor centum libris regis ad
perme vobis debitis de compotis sive
de resta de contes internos usque in
presentem diem habitis de certa scien
tia et cum presenti et docedo et vobis
distis vincentio gisbert et michaelli
valor arcis agricolis ejusdem ville
habitis absentibus et et vestris omnia
jura et mihi pertinencia et primo
contra josephum jorda carricatorem
et contra quoscunque processores aspe
cialium obligacionum censualis
infri ad ecclesiam quinquaginta
librarum distemote mihi debitarum
et debendarum de solucionibus finitis
die undecimo mensis decembris anno
rum. mdc. undecimi et. mdc. duo
decimi et. mdc. decimi tercij ra
cione illarum sexdecim librarum
terdecim solidorum et quatuor de
nariorum cens per dictum josephum jor
da oneratorum ludovico jorda cum
instro per franciscum monllor notarius
recepto die xviij. marcij anni Md
octuagessimi quinti. Item contra
petrum andream domenech et Angelam company
conynges et petrum michaellem castello dominum

loci de bena fallim disti loci de bena fallim habitis
originales carricatores et contra quoscumque po
cessores especialium obligacionum censualis
infri ad ecastionem quinquaginta librarum
dicte mote mihi debitarum de solucionibus
die nono mensis februarij finitis anno
rum mdc duodecimi et pntis anni
mdc decimi tercij racione illorum
quingentorum solidorum censualium
per dictos domenech et ejus veo
rem et dictum petrum michael
lem castello carricatorum mar
garite gueran donicelle et gaspari
gueran ville Alcodij cum instru
mento recepto per Josephum
Joannem bodi notarius die nono men
sis februarij anni mdlccccbm.

quibus etc instituens etc injungens etc
ponens etc ad habendum etc promit
tens etc et teneri volo vobis et vris de
evistione Itaque etc fiat evictio large
etc una cum omnibus damnis etc
pro quibus etc obligo etc Actum
in villa Alcodij etc.
Ro. Joachimus sempere et Joan
nes soriano dicte ville habitis

Die xij. dictorum
mensis et anni
Ego Gaspar gil agricola olim poluo

riste naturalis ville Alcodij in loco
de quatretonda dominacionis de
gorga habitis de certa scientia etc
cum presenti etc vendo etc vobis dida
co perez cantererio et lucie rodri
gues conjugibus ville Alcodij habitis
presentibus etc et vris vn corral ab vn
cubert de teulada junt a la mura
lla de la vila a modo de casa con
frontatum cum muro diste ville
Alcodij deues la baja insana cum
domo del giny que est disti emptoris
et cum carrero del giny et cum
ouille domus petri anthonij mar
garit. Hanc autem vendicionem
vobis facio cum introitibus etc atque
cum omnibus juribus etc quibus etc
et de quibus etc instituens etc poneus
etc ad habendum etc exceptis etc
nisi etc precio vlt. viginti quinque
librarum reg vall. quas etc vnde
renuncio etc dans etc prout me
liuset promittens etc et teneri volo
de euictione etc ita etc vna cum
omnibus damnis etc pro quibus
etc obligo etc Actum in villa Alcodij
etc. Testes vincentius perez et ludoui

cus ferrando dicte ville habitis

Dicto die

fiat apoca de dicto precio habito hoc modo quod dicti emptores ipsum pensse retinent de voluntate dicti venditoris ad faciendum de ipso carricamentum censualis et quia etc renunciavit etc Actum ut supra etc. predicti

Dicto die

Nos Didacus perez cantererius et lucia rodrigues conjuges ville Alcodij habitis pro solvendis et pacandis vobis infro Gaspari gil omnibus illis viginti quinque libris regum valle pro quibus seu quarum precio nobis vendidistis quoddam ovile cum sua domo inferius designandis et in vendicione designatis per notarium infrum recepta die presenti paulo ante istud convenimus vobiscum dicto gil de oneracione censualis infri itaque etc et ut succedatis in juribus prioritatis etc precedentibus igitur postis predictis et nullo alio actu intermediato de certa scientia etc cum presenti etc ambo simul etc

vendimus et originaliter oneramus etc
vobis gaspari gil agricole naturali
ville Alcodij in loco de quatretonda
dominacione ville de gorga habitis
presenti etc et vestris quadraginta unum
solidos et octo denarios dicte monete cens.
etc sine laudimio et fatica etc fran
quos etc quos vobis et vestris imponimus
et assecuramus specialiter et expresse
in et super dicto ouille et domo per
nosa vobis empto sito in presenti villa
iunt a la muralla de la baca insana
confrontato cum dicto muro cum
alia domo nostra et ouille del giny et
cum carrero del giny et cum ouille
domus petriant honij margarit
et generaliter etc Itaque etc Renun
cians etc et ipsos vobis et vestris soluere
et paccare promittimus anno quoli
bet per postum die xv mensis
septembris unica solucione primam
incipiendo facere solucionem die xv
mensis septembris nunc primo ven
turi presentis anni mdcxiij et sic deinde
etc positos etc omnibus dilacionibus
etc sub pena ex ratto insuper promit
timus et iuramus etc quod non litigabimus

et neq impetrabimus et sub dicta
pena et ratto et ad quorum et fiat
ecclesia large cum fori submissione
variacione judicij et cum renun
ciacione omnis et cujusvis appella
cionis et perpetuum et jamdictum
Itaque censuale vobis et vestris vendo cum
omnibus suis juribus et de quibus et
et quibus et instituentes et ponens
et ad habendum et e ecceptis et insi
et prout melius et precio vestri
viginti quinque librarum dicte monete
quas omnes et unde renuncio et
dantes et promittentes et et tene
ri volumus de evictione et Itaque et
fiat evictio large et pro quibus et
obligamus et renunciantes benefi
cijs et et omni alij et Ego dicta lu
cia rodrigues certificata et virtu
te dicti juramenti renuncio velle
zano et et omni alij et retine
mus tamen penes nos et nostros facul
tatem luhendi dictum censuale
quando voluerimus Itaque et fiat pac
tum de luhendo large et Actum
in villa Alcodij et
Ts. predicti

pcan.e

Ꝫ dicto die Ꝫ

fiat apocha de precio disti cens. hoc
modo habito vt. q̄ distus emptor ipsum
penes se retinet de voluntate ven
ditorum causis et racionibus in eor
dio disti carricamenti contentis et
quia etc renunciauit etc Actum
vt supra etc.

Ꝫ Die xviij distorum
mensis et anni Ꝫ

t.c. Ego Josephus ruidaura subdiacon. villa
Alcodij naturalis et habitus de certa
scientia etc eis melioribus via
modo etc quibus de iure etc cum
p̄nti etc facio constituo etc pro
curatorem meum certum etc Itaq

etc. vos fratrem Andream riudaura
fratrem meum ordinis divi Augustini
in conventu sancti augustini villae
Alcodij conventualem absentem
etc. vel. ad nomine meo et pro me coram
quibusvis judicibus tam eclesiasticis
quam secularibus et precipue coram
Illmo et reverendissimo domino ar
chiepiscopo tocius diocessis valentinae
seu ejus vicario generali compa
rendum etc. et ibi quascumque litte
ras monitorias sive citatorias sive
justificatorias petendum et de juri
bus meis causis et questionibus inter
me ee una et alias quascumque perso
nas ee altera partibus motis et
de cetero movendis instandum
et partem legitimam faciendum
etc. et de distis litteris, provisionibus. et de omni
bus alijs que mihi convenerint jus
trumenta quecumque in posse cu
jusvis notae faciendum etc. fiat quoque
ad litteras large cum posse substi
tuendi etc. et generaliter etc.
promittens etc. obligans etc. Actum
in villa Alcodij etc.

Ro. Josephus carbonell et fran
ciscus carbonell tonsores dicte ville
habitus.

Die xviij distorum
mensis et anni

Ego Jacobus Lazer agricola ville
Alcodij habitus de certa scientia etc
cum presenti etc facio constituo etc pro
curatorem meum certum etc Itaque
etc vos Theronimum Gibert pres
biterum ejusdem ville habitus
absentem etc vel ad nomine meo et
pro me coram quibusvis judicibus
comparendum etc et ibi de juribus
meis causis et questionibus inter me
et quascunque personas motis et de
cetero movendis instandum et
partem legitimam faciendum fiatque
ad litteras large et cum posse substi
tuendi etc et generaliter etc pro
mittens et obligans etc Actum
in villa Alcodij etc
Ludovicus Guerau et Gaspar
Vilaplana dicte ville habitus.

Die xj mensis Julij
anno a nat. dni mdcxiij

Ego Josephus Canceller presbiter
ville Alcodij habitus ut et tanquam por
cleri et presbiterum Ecclesie parro
chialis ville Alcodij prout de mea

procuratione constat instro recepto
perpetuum pellicer notarii die xviij
octobris anni mdcxij dicto nomine
de certa scientia et cum pnti et fa
cio constituo seu verius substi
tuo in procuratorem dictorum
principalium meorum certum
et itaque vos vincentium gar
rigos agricolam villae seeonae
habitum sententiae dando et con
ferendo vobis omne illud posse
similemque et eandem potestatem
circa lites tantum quod mihi in
et cum dicto procurationis instro
datum et attributum fuit et ge
neraliter et promittens et
et propredictis et obligo et
actum in villa Alcodij et
ts. michael valls et phe
lippus jorda dictae villae habitus

Die xij dictorum
mensis et anni

Ego xpistoforus blanquer agricola
villae Alcodij habitus pro solvendis vo
bis infro georgio botella omnibus illis
quatuor libris regalis per me vobis
debitis de resta de certe contes que
entre nos altres havem tengut

Ideo de certa scientia et cum presenti et
do cedo et vobis dicto Georgio botella agri
cole eiusdem ville habitis absenti et et
vestris omnia iura et mihi pertinentia et
versus Petrum borrachina presentis ville
habitis ad eleostionem consimilium
quatuor librarum per ipsum mihi debita
rum causis et racionibus contentis
in quodam chirographo facto per Jose
phum riudaura presbiterum anno
MDCXII quibus iuribus et instituens
et iniungens et ponens et ad ha
bendum et protestor tamen quod nolo tene
ri de eiustione et nisi et pro quibus
et obligo et actum in villa Alcodij
et Vincentius balaguer et Petrus
torregrossa dicte ville habitis

Die secundo mensis Augusti
anno a nat. dni MDCXIII

Ego gaspar Jorda filius gasparis
agricola ville Alcodij habitis quia sic
volo sic iubeo et sic mihi placet
non vi dolo nec metu compulsus aut
errore elapsus vel in aliquo circum
uentus sed eemea mera et libera
voluntate et propter amorem quem

erga vos vrsolam Jorda filiam meam
gero contemplacione matrimonij
inter vos ex vna et ludouicum Reig loci
de Alfafara ex altera partibus de oduce faciendi de certa scientia et scum pnti
et do dono ac donacione pura pro
pria simplici et irreuocabili que dici
tur inter viuos concedo vobis Jam
dictę vrsolę Jorda filię meę ejusdem
villę habitę pnti et et vris quadra
ginta libras reg vall. quas dare et
soluere promitto post consumationem
dicti matrimonij in denarijs et raupis
et alijs rebus ipsis beneualentibus
in tribus equalibus solucionibus et
infra tres annos sc. primam per
totum annum MDCX. quartum
secundam per totum annum MDCXV.
et terciam per totum annum MDCXVI.
promittens et obligans et renun
cians iuri et foro dicentibus donacio
nem factam inter viuos propter
inopiam premorienciam seu ingra
titudinem posse licite reuocari et
omni alij et Actum in villa Alco
dij et

Ro. Josephus alamany filius fran
cisci et Joannes terol espardenyer
dictę villę habitę.

Distodie

Ego Ludovicus reig agricola loci de
Alfafara habitus quia sic volo et
sic mihi placet non vi dolo aut me
tu compulsus nec in aliquo circum
ventus sed ee mea mera et libera vo
luntate et contemplacione matri
monij inter vos ursolam jorda ee
una et me ex altera partibus solemp
nizandi de certa scientia et scum
puti et do dono ac donacione pura
propria simplici et irrevocabili
que dicitur inter vivos concedo ac
trado vobis jam dicte ursole jorda
future veori mee ville Alcodij habitus
puti et et vris viginti quinque libras
reg valle de quibus vos doto pro aug
mento sine crex dicte vre dotis et
racione vre virginatis ad faciendum
de ipsis ad vras et liberas voluntates
promittens et obligans et renun
cians juri et foro dicentibus donacio
nem factam inter vivos propter ino
piam premorientiam seu ingrati
tudinem posse licite revocari et omni
alij et actum in villa Alcodij et
ut predicti

Ꝑ dictodie ꝫ

In dei nõe amen nouerint uniuersi
q̃nos ludouicus reig agricola loci de Al
fafara habitꝰ ex una et ursola jorda
domicella filia gasparis jorda ville
Alcodij habitꝰ ex altera partibus
de expressis concensu et voluntate paren
tum et amicorum nostrorum contem
placione matrimonij inter nos dictas
partes solempnizandi de certa scien
tia et cumpnti et contrahimus in
ternos fraternitatem et germaniam
ad inuicem et vicissim tenendam et
obseruandam diebus omnibus vite
nr̃e in et super omnibus et singulis
bonis et juribus nr̃is que deo volente
lucrauerimus et nobis quouis modo per
tinebunt ita vt̃ q̃ omnia bona et
jura nr̃a habeamus simul et tenea
mus communia et per indiuisum ipsaq̃
possideamus ad nostrarum necessi
tatum supportacionem pro vt in
ter virum conuenit et veorem et in
casu solucionis dicti nr̃i matrimonij
per mortem seu alꝰ deductis per
me dictam ursolam jorda septuaginta
quinq̃ libris de mea dote vt̃ ccccl

quas pater meus mihi dedit et ee vsq
quas vos mihi dotastis et decem libras
quas mihi dedit Jorda veor
In secundis nubcijs genisij satorre //.//
loci de Alfafara annuncula mea et per
me distum ludovicum reig tercentis
libris quas habeo in terris domo et
alijs rebus ipsis bene valentibus re
liqua bona sint et de melioramento
nuncupentur de quibus fiant due
partes et qui prior nrum ab hoc
seculo dicesserit possit et valeat
de mediatate illorum dare legare
et distribuere verbo vel scriptis cum
prole vel sine ipsa omni obstaculo
alterius supraviventis perpetuo qui
escente aliam vero medietatem
distorum bonorum sine meliora
mentorum omnium et iurium pre
distorum pars nrum supraviuens ha
beat teneat et possideat et inde fa
cere possit ad suas omnimodas volun
tates promittentes ad invicem et vicis
sim et ps sub bonorum et iurium nrorum
obligacione et ps renunciantes legibus
et foris in contrarium disponentibus in
cuius et ps Actum in villa Alcodij et ps
76. predisti

Die ej dictorum
mensis et anni

t.c. Nos Andreas sempere agricola et vin
centa lazer conjuges villę Alcodij
habitis de certa scientia et cum presenti et
facimus constituimus et procuratorem
nostrum certum et ita quod et vos francis
cum mataix agricolam ejusdem
villę habitis presentem et vel ad nomine
meo et pro me petendum habendum
recipiendum et recuperandum a Ja
cobo Ubernia villę de Elig agricola
omnem solidatam et raupas quam
mihi dictę vicentę lazer debet de toto
tempore quod in domo sua permansi
et esteti in servicio suo et de hijsque
habueritis apocas et faciendum et et
si dicta solidata depositata fuerit in posse
cujusvis tabulę sive curia ~~levandum~~
a dicta tabula sive curia levandum et
fidejussores ut moris est dandum et
et eos indemnes servare promitten
dum et pro indemnitate eorum bo
nam ea obligandum et et de dictis
levamento obligacione et indemni
tate quodcunque instrumentum fieri faci
endum in posse cujusvis notarii cum
omnibus clausulis necessarijs fiat quod ad litteras
large cum posse substituendi et et

generaliter etc promittentes etc obligan
tes etc Actum in villa Alcodij etc
to. Petrus marti et matheus tor
ralba dote ville habitis

Die xviij distorum
mensis et anni

Ego Genisius molto agricola ville Alcodij
habitis propter maximum amorem quem
erga vos infrum vincentium molto fi
lium meum gero et propter plura et gra
ta seruicia per vos mihi facta et que
quotidie facere non cessatis et contem
placione matrimonij fiendi inter
vos ee vna et vincentam sempere
filiam ludouici sempere partibus
ee altera et quia sic volo et mihi
placet non vi dolo vel metu com
pulsus aut errore elapsus vel in
aliquo circumuentus sed ee mea
mera libera voluntate decerta
scientia etc cum pnti etc do dono ac
donacione pura propria simplici
et irreuocabili ~~[illegible]~~ sorti
tura tamen suum effectum post obi
tum meum et obitum margarite
giner matris vre concedo vobis disto

vincentio molto filio meo agricolę
ejusdem villę habitis presenti et vestris
omnia et singula bona et jura mea
tam mobilia quam sedentia et semoven
cia privilegiata et non privilegiata
realia et personalia quę ego tempore
mei obitus habuero et pertinebunt
et quę deinde mihi quovis modo
titulo sive causa pertinebunt et
pertinere possint. Hanc autem
donacionem vobis et vestris facio cum
hoc quod debeat sortiri suum effectum
post obitum meum et obitum mar
garitę gnier matris vestrę et non
aliter nec hanc. Et cum pacto que la
presente donacio no se entenga en la mitat
de la tros de terra e donat a Agosti
molto mon fill vestron germa encon
te de lo que havia de haver de la
dot de sa mare primera muller
mia situat en lo terme de la presente
vila en la partida de la ombria
del carrascal confrontat ab terra
de gaspar clauer y ab terra de la v.a
de miquel mataix

atque cum omnibus juribus etc. de quibus etc.
et quibus etc. instituens etc. ponens etc. ad
habendum etc. exceptis et nisi etc. prout
melius etc. promittens etc. et teneri volo
de evictione etc. Itaque etc. fiat evictio large
etc. pro quibus etc. obligo etc. renuncians
legibus et foris dicentibus donacionem prop
ter ingratitudinem premorientiam dona
tarij aut donatoris inopiam posse revocari
et ad donatorem reverti et omni alij
etc. Actum in villa Alcodij etc.

Ts. Joannes sempere filius Andreae
et Hieronimus verdu sartor de ste
villae habitus

Dist. die

Indei nomine etc. noverint universi quod
nos vincentius molto filius genisij agri
cola villae Alcodij habitus ee una et vin
centa sempere domicella filia ludovi
ci sempere ejusdem villae habitus ee
altera partibus de expressis concensu et
voluntate nonnullorum parentum et ami
corum nrorum contemplacione matri
monij inter nos dicta partes contrahendi
de certa scientia etc. cum pnti etc. faci
mus firmamus et contrahimus inter
nos fraternitatem societatem et ger

maniam tenendam et obseruandam
toto tempore vite nre de et super omni
bus et singulis bonis et iuribus nris ha
bitis et quomodolibet habendis sic igi
dum vicerimus omnia bona et iuraque
nunc habemus aut de cetero habueri
mus sint communia inter nos et q viua
mus et vtamur de dictis bonis sicut
inter virum conuenit et veorem et
ad obitum vero nrum qui prius ad ter
minos sue vitabilis mortis deuenerit
volumus q possit ac valeat de medie
tate dictorum bonorum et iurium testa
re facere q de eisdem ad suas volun
tates et qui supermiserit de reliqua
parte sibi remanente dictorum bonorum
suas similiter queat facere voluntates
promittentes vna pars nrum alteri
et s sub bonorum et iurium nrorum
omnium obligacione et s renuncian
tes cuilibet iuri ciuili ac canonico
contra hec venienti in cuius rei testi
monium et s Actum in villa Alco
dij et s

to. predicti

Die primo mensis septembris
anno a nat. dni MDCXIIII

Ego Joannes carbonell textor lanae et
hortolanus filius ville Alcodii
habitus pro soluendis vobis in fro michaelli
abat undecim libris et quinque solidis in
pacca ratta illarum XII sol. per me vobis
debitarum de precio cuiusdam azini de
certa scientia et cum pnti et doce do et vo
bis disto michaelli abat panni paratori
eiusdem ville habitus pnti et et vris om
nia iura et mihi pertinentia et con
tra Joannem celfa filium Joannis
pntis ville habitus ad exactionem con
similium XI sol. per ipsum mihi debi
tarum de precio cuiusdam azini lo
dia de tot sans primer vinent in stro obli
gacionis recepto per Stefanum pelli
cernotus die mensis anni
MDCXIIII quibus et instituens et
iniungens et ponens et ad haben
dum et et teneri volo de existione
desta manera que tot temps que el
hauren executat y seruira en blanch
y si esta habitant en la pnt vila lo
posaren en la preso (perque si
habita en altra part no tenim oblo

de posarlo en la preso) sia atengut
70 de eustio a bens mobles et pagardit
deute encontinent pro quibus et obligo
etc. Actum in villa Alcodij etc.
tt. franciscus gibert et grabiel
perez dicte ville habitis

Die secundo dictorum
mensis et anni

Nos Josephus pasqual panniparator
et beatrix ain conjuges ville Alcodij
habitis attendentes et considerantes vos
infrum vincentium gueran instro re
cepto per Andream molla notis die
xvj Januarij anni nunc proxime
lapsi vos obligasse vna nobiscum
et pro nobis precibusque et rogamini
bus nris ad soluendum pro nobis
Jacobo bertran militi vti receptori
sue magestatis in ciuitate et pnti
regno vale mille libras reg vale
pro consimilibus ego dictus pasqual
remanebam debitor ea arrenda
mentis tercie partis decimarum
sue magestatis et molendinorum

pntis villę easq̃ vnacum alijs conobligatis
promisisse soluere interminis indisto
instro contentis Et cum non sit racioni
consonum nec iustum q̃ de eo de quo
comodum aliquod non reportastis dam
num aliquod reportetis ideo de
certa scientia et cum pntis et ambo
simul et promittimus vobis iam disto
vnicentio guerau mercatori eiusdem
villę habitis absenti et vris seruare
vos et vros bonaq̃ vra et vrorum in
indemnes et indempnia ante dampnum
in dampno et post dampnum de sobli
gare q̃ vos ad ista obligacione per vos
pro nobis facta et supra calendaria
ta quandocunq̃ volueritis et per vos
requisiti fuerimus. Omnibus dila
cionibus et sub pena ep et ratto et
insuper promittimus et iuramus
q̃ non litigabimus et neq̃ impe
trabimus et sub dicta pena et ratto
et ad quorum et fiat ep.ria large
cum fori submissione variacione in

meo et pro me retendum habendum et
recuperandum omnes et quascunque pec
cuniarum quantitates mihi per quasuis
personas corpora collegia et universi
tates debitas seu debendas res raupas
solidatas mihi debitas in villa de Elig
et in pnti villa Alcodij et qualiaqua
cunque parte de toto tempore quod esteti
in domibus alicuius persone et alia
que uis bona mihi quocunque nomine ti
tulo sine causa pertinentes et pertinen
tia et de hijs que habueritis et apocas
definiciones cancellaciones facien
dum etc deposita seu de cetero deponen
da a quibusuis curijs tabulis sive ta
bularijs leuandum etc fideiussores
iuris et tornatoris ut moris est dandum
etc et eos indemnes seruare promit
tendum etc et pro eorum indem
nitate bona mea obligandum etc
et de dictis leuamento fidancia in
demnitate et obligatione quecunque instra in
posse cuiusuis notis fieri faciendum
etc fiat quod ad litteras large cum posse substi
tuendi etc et generaliter etc promit
tens etc obligans etc Actum in villa

Tercius quinternus Protocolli mei Joannis Ginernot de anno MDCXIII

Alcodij etc.

Rd. Jacobus Sempere filius Andree et Laurentius Jorda dicte ville habitis

Die VIII. mensis septembris anno a nat. Dni MDCXIII

Ego Vincentius Torregrosa panniparator ville Alcodij habitis de certa scientia et cum pnti et confiteor et in veritate recognosco me debere vobis Luce Pico panniparatori ejusdem ville habitis pnti et vris quinquaginta dragmas beticas de tornes de una barata et quia etc. Renuncio etc. quamquantitatem soluere promitto die ultimo Augusti anni MDCXIII. omnibus dilacionibus etc. sub penaetis et ratto etc. Insuper promitto et juro etc. quod non litigabo etc. neque impetrabo etc. sub dicta penaetis ratto etc. Ad quorum etc. fit expresse large cum fori submissione variacione judicij et cum renuncia cione omnis et cujusvis appellacionis etc. perpetuum etc. pro quibus et obligo etc. Actum in villa Alcodij etc.

Rd. Franciscus Mataix et mi

Die primo febrer MDCXIIII lodit Luce Pico pnt Luis Gilbert aqui Lamia [illegible] dicte confessa [illegible] dicta quam [illegible] cancellaria [illegible] Rd. Joseph [illegible] [illegible] Jorda

Chael Lazer dicte ville habitis.

Z dicto die Z

Sit omnibus notum quod ego Vincentius
Perez filius Petri agricola ville Alco
dij habitis attendens et considerans
quod cum instro recepto per notis infrum
die xx. mensis aprillis anni mdcviij.
vos infrus Jacobus lido contemplacio
ne matrimonij fiendi interme ee
vna et vrsolam lido filiam vram
ee alia partibus dedistis et pro dote
ipsius mihi constituistis pungentas
libras reqvalr. in rebus modo qu
et forma in dicto instro contentis
et attendens quod dictas pungentas li
bras de dicta dote mihi soluistis de
dictis ac realiter tradidistis ea sq
a vobis ego habui et recepi in dicta
parte domus in raupis et in pec
cunia numerata ideo attentis
premissis. Scienter et gratis absol
uo et definio vos dictum Jacobum
lido agricolam ejusdem ville habitis
presentem etc et vros ab omni astrone se

ticione et demanda distarum rerum
donatarum faciens pactum de ulte
riis aliquid non petendo imponens
etc. prout melius etc. in cuius rei testi
monium etc. Actum in villa Alcodij
etc.

Testes. Petrus Botella filius petri et vin
centius gubert dicte ville habitus

Dicto die

Ego vincentius borrachina agricola fi
lius augustini ville Alcodij habitus tam
nomine meo proprio quam ut et tanquam tutor et
curator filiorum et heredum dicti au
gustini borrachina patris mei prout de
mea cura constat cum actis factis in cu
ria iusticie presentis ville die mensis
anni decerta sci
entia etc. cum presenti etc. facio constituo
etc. procuratorem meum certum etc. itaque
etc. vos xpistoforum valcanera notarius dicte
ville habitus absentem etc. vel ad nomine
meo et pro me coram quibusvis iudi
cibus comparendum etc. et ibi de iuribus
meis causis et questionibus interme
dictis nominibus et quascumque personas mo
tis et de cetero movendis instandum
et partem legitimam faciendum fiatque
ad litteras large cum posse substituendi etc.

et generaliter et promittens et obligans
et Actum in villa Alcodij et
Ro. Hieronimus verdu sartor et
franciscus carbonell tonsor
dicte ville habitus

Die xj dictorum
mensis et anni

t. c. cum pre

Ego xpisto forus pasqual filius An
dree panniparator ville Alcodij
habitus de certa scientia et cum pnti
et facio constituo et procuratorem
meum certum et ytaque vos ~~[illegible]~~ blasium
pasqual fratrem meum eiusdem
ville habitus pntem et vt. ad nore
meo et prome letendum habendum
et recuperandum omnes et quascunque
pecuniarum quantitates pensiones
censualium et interesse debitorium
mihi per quasius personas corpora
collegia et universitates debitas seu
debendas res raupas mercantilia
et alia quevis bona mihi quocunque
nore titulo sive causa pertinentes
et pertinentia et de hijs que habueri
tis et apocas definiciones cancella

cionis faciendum etc. deposita seu
de cetero deponenda aquibusuis
curijs tabulis suie tabularijs leuan
dum etc. fideiussores iuris et torna
toris vt moris est dandum etc. et eos
indemnes seruare promittendum etc.
et pro eorum indemnitate bona mea
obligandum etc. et de dictis leuamento
fidancia indemnitate et obligacio
ne quodcunque instrum in posse cu
iusuis notis fieri faciendum etc. fiatque
ad litteras large cum posse substituendi
etc. et generaliter etc. promittens etc.
obligans etc. Actum in villa Alcodij
etc. pro. Joannes abat et Hieronimus
bernabeu dicte ville habitis.

Ex dictodie

Ego gaspar Jorda ciuis ville Alcodij
habitis attendens et considerans vos
infram Josepham reig veorem blasij
pasqual mihi cessionem fecisse contra
blasium pasqual viruin vrum et con
tra franciscum pasqual et beatricem
pons carricatores et contra quoscunque
pocessores specialium obligacionum
cens. in dicta cessione contenti et ad

e castionem quantitatum in dista
cessione contentarum recepta per
notis infrum die xvj. septembris anni
iudc xj - et inter nos est conuentum
et vos mihi soluetis quantitatem in
distacessione contentam et ego resti
tuam vobis omnia iura per vos mihi
in distacessione translata ideo de
certa scientia etc cum presenti etc doce
do etc vobis dicto Joseph [illegible] Rei
veori blasij pasqual eiusdem ville habitis
absenti etc et vestris omnia iura etc
que mihi in et cum distacessione per
vos mihi translata fuere quibus etc
instituendi etc iniungendi etc ponendi etc
ponendi etc protestor tamen de euic
tione nisi tantum pro fastis meis
propriis etc pro quibus etc obligo
etc Actum in villa Alcodij etc
Ts michael aznar et Jose
phus taça dicte ville habitis

+ c. Anno a nat.e dñi mdcxiij die
vero jnt.o decimo mensis septem
bris dauant la p̄ntia de v.s m.s Joan
sempere lauador y m.o Jaume sem
pere prevere lur germa y del notis
y testimonis de jusscrits personal
ment constituhit Joan nom de
deu de la vniversitat de S.t Joan
y benvinagrell e diu que be v.s m.s
saben e ygnorar no poden com ab
aste de venda rebut per Joan giner
notis en cert chalandari v.s m.s de
neren a miquel senia de dita vniver
sitat vna heretat situada e posada
en lo terme de la vniversitat de
muchamel en la partida de beni
tia sots les afrontacions en lo dit
aste de venda conteses juntament
ab mig fil de aygua discorrent
per la cequia del concell de la
ciutat de Alacant en la martana
del primer dimecres absondia
y partidor per lo preu en dit

aste contes laqual terra y Aygua
compra lodit miquel senia de
orde y comisio y abdniers dedit
requirent segons consta dela
Regonedença deaquella baste
rebut per Leonardo martinez de
Lillo not. en dies del mes
de del corrent any mil
sisscents y tretze e com se haya se
guit que a instancia de don An
dreu escorsia de dita cuitat de
Alacant per los jurats y sobrecequier
deaquella se lia manat a dit re
quirent que no regne la dita aygua
y al cequier que no la done per
co que lodit don andreu posse
eix aquella depus temps de di
huit anys a esta part abtitol de
compra carta degracia mijan
cant laqual compra feu del q.o
xpol mingot de hon se veu que
abans que v.s m.s se transassen
dita terra y aygua per la cort del
just.a de la q.nt vila de Alcoy y en

subsidi dirigida a la cort del balle
de la universitat de muchamel
y a lo dit don andreu posseyia
la dita aygua per manera que los
astes se hauien de fer a bell y no ab
altra persona perque ningu no
pot ser desposuit sens ser hoit pri
mer y axi la ecc.o que v.s m.s feren
respectant a la dita aygua fonch de
ningun efecte y nulle per no hauerse
fets los astes ab persona legitima
que es lo possehidor per lo qual
son tenguts v.s m.s en raho de dit con
troste de compra y venda feta ab dit
senia a quo habet causam dit re
quirent de fer bona la dita ecc.o y
aygua prenuit la emptoria de dita
causa a ses propries despeses perque
jatsia hayen v.s m.s venut sens voler
ser tenguts de euistio sino es tan sola
ment per fets y negocis propris
empero este fet es propri y es segueix
lo cas de la euistio com es no hauer
fet be la ecc.o ni pogut vendre los
bens que no heren de dits ecc.ts perco

en la millor forma que de jus.a li es
permes dit requirent fent saber
les dites coses a v.ms. Requerix vt
de super a ses propris despess se
guexquen la dita causa y prenguen
la emptoria de aquella fins que
absq aliqua exceptione dit Requi
rent sia mantengut en la pocessio
de dita aygua lo que si deparan
de fer lo que dit requirent no creu
dui que protesta contra v.s m.s y bens
seus de qualsevols danys m.s y menys
captes que per dita raho a sostengut
e patira protestant etiam que no
enten seguir dita causa y que qual
sevol descuyts y falta no li puixa
esser prejudicial y danyosa et suc
sessive de tot co e quant li es licit
y permes protestar Requerint al
not.s de premissis carta publica y que
dels puts scrits e intima lin sia liura
da copia autentica e responent se
per part de dits m.o sempere y Joan
sempere germans dixeren que ells
dits responents no han fet ningun

traste abdit nom dedeu ni tenen per
que pendre defensa alguna dedita
heretat ni argua de venitia perque aquella
si la veneren a miquel senia lay
veneren ablos drets y dela matera
manera quela cort lals havia alie
nada adits responents sens voler
ser tenguts de eiustio alguna y aci
si astio alguna te dit nom dedeu
perraho deles coses dedudes en
lo dannut dit protest la te contra
dit senia ~~o contra altra persona~~
~~qui li a venut~~ y no contra dits
responents pero abtot faran lo
que sera de justicia. Requerint los
sia donada copia del prit protest
protestant fins tinguen aquella
ab aparellament y dels astes dels
quals se fa memoria en dit protest
temps algu nols precorrega ans
tots los drets pera dir y allegar ses
exceptions y defences los resten
saluos y nomnibus protestant etiam
de omnibus aliis sibi licitis protes
tari Requerint etiam de premissis

carta publica laqual pertinet Joan gi
ner notarius fonch rebuda dia mes eany
de sus dits presents pertestimonis guillem
gueraus y Joan espinos de dita vila
de Alcoy habitans y en dita vila de
Alcoy

I. Die xv. distorum
mensis et anni

Ego Jacobus rudaura manyanus villae
Alcodij naturalis in loco de gayans com
morans de certa scientia et cum presenti
et vendo et vobis michaelli asensi
agricolae villae Alcodij habitans presenti et
et vestris quoddam trocum terrae hortae
sive bancale situm et positum inter
mino presentis villae in partita de sent
frances confrontatum cum platea
et itinere sancti francisci et cum
itinere regali de la canal et cum
olivieto vestro disti michaellis asensi
quod solebat esse petri Joannis asensi
decani sedis gandiae abunculi
vestri. Hanc autem vendicionem
vobis et vestris facio cum onere solven
di Joanni guier notario infra quod
dam censuale proprietatis Lxsd
et annuae pensionis centum solidorum

...ssimi Joan gi
... dicta mes cany
...imonis guillem
...os de dita vila
...dita vila de

...
... manzanus vill
...o de gazang tam
...a et scum onti
...ralli asensi
...habit pntiets
...cum terra lotte
...positum inter
...rtita de sent
...n cum platea
...cisci et cum
...anal et cum
...ellis asensi
...i Joannis asensi
...e abunculi
...dicionem
...n onere solven
...s iure quod
...rietatis LXSQ
...ntum solidorum

anno quolibet solvendorum die septi
mo julij una solucione et cum
onere solvendi unam pensionem
fruitam die vij julij nunc proli
me lapsi pntis anni et porratam
huic inde decursam et cum pastoque
hazan de decar collis la vaca y
la domus fuit ta debit [illegible] a Joseph
tacca arrendador atque ingressi
bus etc et cum omnibus juribus etc
precio viij sexaginta quinque librarum
decem et novem solidorum et duorum
denariorum regalium quas omnes etc
unde renunciando etc dans etc quibus etc
instituens etc ponens etc ad habendum
etc recepit etc nisi etc prout melius
etc exceptis etc promittens etc et teneri volo de
etc promittens etc stat eviccio
evictione etc jtaque etc fiat eviccio
large etc una cum omnibus dampnis
etc super quibus credatur etc
etc super quibus etc obli
nunciando etc pro quibus etc obli
go etc Actum in villa Alcodij etc
Test. guillermus perez nicolaus
abat et bartolomeus rodriguez dicte
ville habits—

Z dist. die Z

fiat apoca de precio dicte vendicionis
hoc modo quod dictus emptor de volun
tate venditoris ipsum penes se
retinet racione dicti oneris et sol
vendi pensionem et rattam et
quia etc. Renunciavit etc. Actum
ut supra etc. —
Ts. predicti —

I. Die xvj dictorum
mensis et anni

t. c. Nos Petrus molla Andreas mo
lla et Jacobus molla fratres cives
ville Alcodij habitis de certa sci
entia etc. cum pensati etc. omnes simul
etc. confitemur et in veritate re
cognoscimus nos debere vobis Jose
phe reig veori blasij pasqual ejus
dem ville habitis absenti etc. et vestris
centum quinquaginta tres libras
tres solidos et novem denarios regiae
in quibus est et fuit agraduatum pro
prietas pensionis et rattam cujusdam
vestri censualis seu gaspari jorda in
precio cujusdam masate dicta la fora
canella aquella apud lineam etc. taliter etc.
Actum Alcodij Ts. pere sanz Jxpol merita

Die v aprilis
anno m.dc.xviij
Pere sala
blanquer
cessionari
a bote per
jaume marti
nes a xxiij
nobembre
m.dc.xiij
confessant
haver rebut
de dicto mo
llans la quantitat en dita epistola contenguda

de Esberenguers per me andream molla
empta per curiam pitis ville Et quia
et Renunciamus et quam quantita
tem vobis soluere promittimus Sem-
medietatem die decimo Januarij
anni nunc primo venturi M.dc
decimi quarti et aliam medie
tatem die decimo Januarij anni
M.dc decimi quinti a se ad enten
dere que de la quantia graduada
sen a di falcat per concert la porra
ta discorreguda desde el dia de la
pocessio fins lo dia de la dita agra
duacio. Omnibus dilacionibus et
sub pena et et ratto et insuper
promittimus et iuramus et quod non
litigabimus et neque impetrabi
mus et sub dicta pena et ratto et
Ad quorum et fiat ecclesia largecum
fori subuissione variacione iudicij
et cum renunciacione omnis et cu
iusuis appellacionis et perpetuum
et pro quibus et obligamus et
Renunciantes beneficijs et omnis
alij Actum in villa Alcodij et
Ad. Josephus semper et

Josephus blanquer dicte ville habi
tatores.—

Die xviij. dictorum
mensis et anni

t. c. pagat

Ego Joannes botella agricola ville Al
codij naturalis in loco de muro commorans
de certa scientia et cum presenti et confiteor
et in veritate recognosco me debere
vobis Josepho mauller filio michaelis agricole ejus
dem ville habitis presenti et vestris sede
cim libras et decem solidos regiae
de precio cujusdam mule per me a vobis
emptae de cujus bonitate fui et sum conten
tus et quia et renuncio et quam quan
titatem vobis solvere promitto die
primo mensis novembris nunc pri
mo venturi presentisque anni MDCXIIJ. Om
nibus dilacionibus et sub pena et
et ratto et insuper promitto et juro
et quod non litigabo et neque impetrabo
et sub dicta pena et ratto et Ad
quorum et fiat expria large cum fori
submissione variacione judicij et
cum renunciacione omnis et cujusvis
appellacionis et per postumet pro
quibus et obligo et Actum in villa

Alcodij etc.
Ad. Andreas reig fornerius et
Joannes carbonell carnicerius
dicte ville habitus

Die xx.° distorum
mensis et anni

Ego Andreas ximeno agricola filius
andree dierum minor loci de bena fallini
habitus de certa scientia etc. cum presenti etc.
confiteor et in veritate recognosco me
debere vobis gaspari gisbert filio mi
chaellis agricole ejusdem ville Alco
dij habitus presenti etc. et vestris viginti
quinque libras tres solidos et quinque
denarios reg. val. de resta de totis
contes que entre nos altres y ha
hagut fuis lo present dia de huy a ei
de les muges del bestiar com de

qualseuol altre conte Et quia et pro
renuncio et pro quam quantitatem
vobis soluere promitto hoc modo
vlt. centum triginta tres dragmas
beticas totstemps que sera compel
lit o prouehit per justicia hauer
de restituhir y tornar consemblant
quantitatem de cent trentatres reals
huit diners a Arnauguillem de
nacio frances qui tambe hauia
entreuengut en dites miges et
restantem quantitatem in duabus
solucionibus equalibus primam die
natiuitatis domini anni MDCXIIII nunc primo
venturi et secundam per totum
mensem augusti eiusdem anni
omnibus dilacionibus et sub pena xl
et ratto et insuper promitto et iuro
et quod non litigabo et neque impetrabo
et sub dicta pena et ratto et ad quo
rum et fiat expria large cum fori submis
sione variacione iudicij et cum re
nunciatione omnis et cuiusuis appel
lacionis et per pactum et pro quibus
et obligo et actum in villa Alco
dij et Zo. didacus garcia tonsor

et Jacobus Lazer et michaell berenguer
dicte ville habitus.

Jean.

Die xxj. dictorum
mensis et anni

Ego Josephus carbonell tonsor filius
petri ville Alcodij habitus de certa
scientia et cum presenti et vendo et vobis
nicholao Jolia lanifico et Anne
carbonell conjugibus ejusdem ville
habitus presentibus et et vestris quandam
domum meam sitam et positam in
suburbio veteri in vico que va del
portal nou al postich confronta
tam cum domo Josephi tarrago
cum domo vidue Andree botella
et a tergo cum muro dicte ville. Hanc
autem vendicionem vobis et vestris
facio cum introitibus et atque

cum omnibus juribus et precio vel
triginta quinque librarum reg. vall. quas
mihi estis soluturi hoc modo vel quinque
libras die natalis dni nunc primo ven
turo anni MDCXIIII. Et restantem
quantitatem in quodam censuali
paulo post hoc recipiendo dans et
quibus et instituens et ponens et ad
habendum et exceptis et nisi et
pro ut melius et promittens et
teneri volo de evictione et itaque et
fiat evictio large et una cum omnibus
damnis et superquibus credatur
et renuncians et pro quibus et obli
go et actum in villa Alcodij et
Rb. Jacobus berenguer et cosmas
giner dicte ville habitis

Dictodie

Nos Nicholaus Jolia pannipinator et
Anna carbonell conjuges ville Al
codij habitis pro solvendis et paccandis
vobis infro Josepho carbonell tonsori
omnibus illis triginta libris parte
illarum CCCVII reg. vall. pro quibus

sen quarum precio nobis vendidistis
quandam domum sitam in suburbio ve
teri pntis ville in vico que devalla
del portal non al postich sub confron
tacionibus in instro vendicionis de
signatis recepto per notarium infrum die
pnti paulo ante istud convenit vobiscum
dicto Josepho carbonell de oneracione
censualis infri itaque et ut succeda
tis et precedentibus igitur postis pre
dictis et nullo alio actu intermediato
de certa scientia et cum pnti et vendi
mus et originaliter oneramus et vobis
dicto Josepho carbonell ejusdem ville
habitis tonsori pnti et et vrs quinqua
ginta solidos dicte mte cetis et sine lau
dimio et fatica et franquos et quos
vobis et vrs imponimus et obsecuramus
specialiter et expresse in et super
dicta domo per nos a vobis empta sita
in in suburbio veteri pntis ville
en lo carrer que devalla del portal
non al postich confrontata cum
domo Josephi tarrago cum domo
vidue Andree botella et cum muro

dicte ville et cum dicto vico et generaliter etc.
Itaque etc. Renunciantes etc. Et ipsos sol
vere promitto die undecimo Junij unica
solucione primam incipiendo facere
solucionem per postum die undecimo
Junij anni nunc primo venturi inde
quarti et sic deinde etc. positos etc.
Omnibus dilacionibus etc. sub pena etc. ratto
etc. insuper promittimus et juramus etc. quod non
litigabimus etc. neque impetrabimus etc.
sub dicta pena etc. ratto etc. Ad quorum etc.
fiat expressa large cum fori submissione va
riacione judicij et cum renunciacione
omnis et cujusvis appellacionis etc. per
postum etc. Jam dictum Itaque censuale
vobis et vestris vendimus cum omnibus suis
juribus etc. de quibus etc. et quibus etc. ins
titutentes etc. ponentes etc. ad haben
dum etc. eccepti etc. nisi etc. pro ut me
lius etc. precio videlicet triginta librarum
dicte monete quas omnes etc. unde renun
ciamus etc. dantes etc. promittentes etc.
et teneri volumus de evictione etc. Itaque etc.
fiat evictio large etc. pro quibus etc. obliga
mus etc. Renunciantes beneficijs etc. et
omni alij etc. Et ego dicta Anna carbonell

virtute disti juramenti per me superius
prestiti promitto etc. Et certificata etc.
Renuncio velleyano etc. et omni alij
etc. Retinemus tamen penes nos et
nros facultatem luhendi dictum censu.
quando voluero Itaque etc. fiat postum
luhendi etc. Actum in villa Alcodij etc.
Ts. predicti —

pcar.

Z dicto die Z

fiat apoca de dicto precio disti censualis
hoc modo vt. quod dictus emptor ipsum pe
nes se retinet causis et racionibus in
exordio disti [illegible]icamenti contentis
Et quia etc. Renunciarunt etc. Actum
in villa Alcodij etc.
Ts. qui supra

Die xxiiij distorum
mensis et anni

Sit omnibus notum quod ego Joseph Eus
canceller presbiter ut et tanquam procu
rator cleri et presbiterorum presentis villae
Alcodij dictae villae habitis prout de
mea procuracione constat instro re
cepto per petrum pellicer notarium die
xviij octobris anni MDCXij dicto nomine
scienter et gratis confiteor et in veri
tate recognosco vobis petro sebastia
et francisce galiana conjugibus
villae vilajossae habitis absentibus
et vestris quod dedistis et soluistis mihi
ego quam a vobis permanus bernardi
torres soluentis ex precio arrenda
menti cujusdam horti vestri siti inter
minio presentis villae in partita de les
cinch moles habui et recepi volun
tati meae omnimodae realiter nu
merando decem et septem libras
decem et octo solidos et octo dena
rios regiae vallis vel decem et septem
libras et duodecim solidos de solu
cionibus finitis in mense nouembris
annorum MDCviij. MDCX.

MDCXI- et MDC duodecimi et see
solidos et octo denarios in pacca
ratta solucionis finiende in mense
nouembris nunc primo venturi
presentis anni MDCXIII. Racione illorum
octuaginta octo solidorum quos anno
quolibet facere tenetis et respondere
in dicto mense nouembris dicto clero
vnica solucione et quia etc. Re
nuncio dicto nomine etc. Actum in villa
Alcodij etc.

Testes Joseph Eus marti et Joan
nes molto dicte ville habitis

Dicto die

Ego Elisabeth aynar vidua relicta xpis
toforiani quondam ville Alcodij habitis
de certa scientia etc. cum presenti etc. vendo
etc. vobis bernardo torres pasamanerio
eiusdem ville habitis presenti et etc. vestris tota
la venema dela vinya que yo tinch y
posse hexich en lo pago terme dela
present vila confrontada ab terra de

Hanc autem vendicionem vobis facio cum

omnibus juribus etc. precio vel duodecim
librarum regn. val. quas omnes etc. unde
renuncio etc. dans et instituens etc. ponens
etc. ad habendum etc. eccepti etc. nisi
etc. prout melius etc. promittens etc.
Et teneri volo de evictione etc. ita etc.
pro quibus etc. obligo etc. Actum in villa
Alcodij etc.

Ro. Joannes espinos et vincentius
carbonell dicte ville habitus

Testes

fiat apoca de dicto precio habito reali
ter numerando. Et quia etc. renuncia
vit etc. Actum ut supra etc.

Ro. predicti

Die v. mensis octobris anno
a nat. dni MDCXIII.

Ego Ludovicus gisbert filius genisij
ville Alcodij habitus de certa scientia
etc. cum presenti etc. arrendo etc. vobis Ludovico
espinos panni paratori ejusdem ville
habitus presenti etc. et vestris quandam here
ditatem meam cum sua domo et ovili
sitam in termino ville cocentayne
al collado de en sabata confronta

tam cum terra ludouici Joannis ferran
dis cum terra vincentij perez semita
media et cum serra de mariola ad
tempus quinq annorum a die pnti in
antea continue computandorum des
tamanera lo primer any li dona los
guarets amiges y lo que a de regnare
tar ordi alters y los altres quatre
anys a de pagar cascun any a la gost
en la era cinch cafiços huit barcelles
forment. Hoc autem arrendamentum
vobis facio cum pasto que haya de per
curar a vs de bon laurador. Item que
lo darrer any haya de decar dit espi
nos la mitat de la dita foya o la vn
guareto pera que dit gisbert puga
fer guaret pera quant la cobre y que
el darrer any dit espinos senporte
cinch ecauegnes de palla y la demes
la de decar en dit mas attes que dit
gisbert lui deca ara pera sembrar
y guaretar promittensetis obligans
etc. Ad hec autem ego dictus ludoui
cus espinos suscipiens et acceptans
dictum arrendamentum ad dictum

tempus pro dicto precio et cum dictis pactis
promitto facere et adimplere omnia
supradicta prout supernis continentur
omnibus dilacionibus etc sub pena eq
etc ratto etc insuper promitto et juro etc
quod non litigabo etc neque impetrabo etc
sub dicta pena etc ratto etc Ad quorum
etc fiat ex ria large cum fori submissio
ne variacione judicij et cum renun
ciacione omnis et cujusvis appella
cionis etc per postumetc pro quibus
etc obligo etc Actum in villa Alcodij
etc Jo. Joannes verdu et Josephus verdu
dicte ville habitis —

Jcand.

Die vj. dictorum
mensis et anni

Ego Ludovicus gisbert ville Alcodij
habitis de certa scientia etc cum pnti etc

vendo etc vobis vincentio sempere filio
ludovici filij Jacobi agricolae ejusdem
villae habitis pnti et et vris pnnqua
gnita solidos mote vale partem illo
rum sexagnita sex solidorum et
octo denariorum censualium anno
quolibet solvendorum die xxx aprillis
et qui per petrum serda et bartholo
meum serda et illorum veores fue
runt venditi et originaliter onerati
et carricati beatrici pedro viduae
Joannis blanquer instro recepto per
Honoratum Joannem bodigo. notis
die xxx aprillis anni mdlx octavi
Postea vero dicta beatrix pedro fe
cit donacionem universalem Joanni
blanquer Jacobo blanquer et Josepho
blanquer ejus filijs instro publico re
cepto per Joannem ainqo notis die xvj Junij
anni mdlxj. Postea dictum censl
pertinuit dicto Jacobo blanquer instro
particionis facto inter illum et dictos
fratres recepto per gasparem cantonotis
die quarto septembris anni mdlxvj.
Postea dictus Jacobus blanquer et beatrix

Joan eius filius pastores villę Alcodij habitus
de certa scientia etc cum presenti etc ambo simul
etc confitemur et in veritate recognoscimus
nos debere vobis vincentio moullor filio
Auzię eiusdem villę habitus presenti etc et vris
decem libras regalę de precio cuiusdam
azinę de cuius bonitate fuimus et sumus con
tenti et quia etc renunciamus etc quam
quantitatem vobis soluere promittimus
per totum mensem maij anni nunc primo
venturi MDCXIIII omnibus dilacionibus
etc sub pena x etc ratto etc insuper pro
mittimus et iuramus etc quod non litigabi
mus etc neque impetrabimus etc sub dista
pena etc ratto etc Ad quorum etc fiat
ecria large cum fori submissione varia
cione iudicij et cum renunciacione om
nis et cuiusuis appellacionis etc per pac
tum etc pro quibus etc obligamus etc
renunciantes beneficij etc et omni
alij etc Actum in villa Alcodij etc
Ts. franciscus valls et franciscus
cuiera dictę villę habitus

Scaul. die

Die xiij. distorum
mensis et anni

t.c. Ego Petrus ain panniparator ville Alco
dij habitor de certa scientia et cum presenti
et vendo et vobis Elisabethi garcia
vidue francisci sempere eiusdem ville
habitor presenti et et vestris quoddam tro
ceum terre incultum situm et positum
in termino presentis ville in partita de
lesombries prope de la font de la vila
confrontatum cum terra gasparis
gisbert filij genisij cum terra vi
nea Anthonij guerau cum terra bar
tholomei sine Andree torre grossa
Hanc autem vendicionem vobis facio
cum onere soluendi conuentui sancti
augustini presentis ville Alcodij quod
dam censuale proprietatis duode
cim librarum et annue pensionis
viginti solidorum et soluendi pen
siones finiendas a die xvj. presentis men
sis octobris in antea atque cum in
gressibus et et cum omnibus alijs in
ribus et precio consimilium duo

decim librarum teq. sua h.e. quas omnes etc.
vnde renuncio etc. dans etc. instituens etc.
ponens etc. ad habendum etc. e ecceptis etc.
nisi etc. prout melius etc. promittens etc.
et teneri volo de euistione etc. ita quod etc.
et de omnibus damnis etc. e rogibus
et obligo etc. Actum in villa Alcodij
etc. —

Ro. Hieronimus domingo presbiter
et paschasius gisbert dicte ville habitis

Die XX.o dictorum
mensis et anni

Ego ludouicus espinos ville Alcodij
habitis de certa scientia etc. cum pnti etc.
rearrendo vobis ludouico arcayna
filio ludouici filij bartholomei et
genisio carbonell filio genisij ejus
dem ville habitis pntibus etc. et vris quam
dam hereditatem quam ego habeo ar
rendatam a ludouico gisbert dictam
la foya de taleco cum sua domo
et ouili sitam in terminio ville co
centanee alcollado de en sabata
confrontatam cum terra ludouici
Joannis ferrandis cum terra vin

centij perez semita media et cum serra
de mariola ad tempus quinq annorum
a die quinto pntis mensis octobris in
antea continue computandorum desta
manera lo primer any los dona los
guarets amiges y lo que han de regua
retar ordi alters y los altres quatre
anys han de pagar cascun any a lagost
en la era cinch cafiços huit barce
lles de forment. Hoc autem arrenda
mentum vobis facio cum pasto que
hayan de procurar a vs y cortum de
bon laurador. Item que lo darrer
any hayan de dexar la mitat de la dita
heretat o lo un guareto per aquel luis gis
bert puga fer guaret per a quant la
cobre y que el darrer any dit car
bonell y arcayna seu porten cinch
eeauegues de palla y la demes la han
de dexar en dit mas attes que dit
gisbert los nete de dexar ara per a
sembrar y guaretar promittens etc
obligans etc. Ad hec autem ego nos
disti ludouicus arcayna et genisius
carbonell suscipientes et acceptan
tes distum rearrendamentum ad dic
tum tempus pro dicto precio et cum

distis pactis promittimus facere et adimplere
omnia supradicta prout superius conti
nentur. Omnibus dilacionibus etc. sub pena
eq. et ratto etc. Insuper promittimus et
juramus etc. quod non litigabimus etc. neq.
impetrabimus etc. sub dicta pena et ratto
etc. Ad quorum etc. fiat expria large cum
fori submissione variacione judicij et
cum renunciacione omnis et cujusmodi
appellacionis etc. per postumet pro
quibus etc. obligamus ambo simul etc.
renunciantes beneficijs etc. omni
alij etc. Actum in villa Alcodij etc.
Ts. Jacobus mira et Joseph eius
berenguer filius michaelis dicte
ville habitus.

pcayl.

Ex dicto die

Ego Honufruis molla agricola ville
Alcodij habitus de certa scientia etc. cum
puti etc. vendo etc. vobis Jacobo Lazer

Die xxv. dictorum
mensis et anni

Ego Joachimus perez agricola villae
Alcodij habitus de certa scientia etc. cum
presenti etc. confiteor et in veritate recog
nosco me debere vobis Josepho reig
pa imperatori filio genisij ejusdem
villae habitus presenti etc. et vestris decem libras
reg. va. h. de precio cujusdam azinae per
mea vobis empte de cujus bonitate fui
et sum contentus et quia etc. Re
nuncio etc. quamquantitatem vobis
soluere promitto die xxv. Junij anni
nunc primo venturi MDCXIIII. Om
nibus dilacionibus etc. sub pena etc.
ratto etc. Insuper promitto et juro etc.
quod non litigabo etc. neque impetrabo etc.
sub dicta pena etc. ratto etc. Ad quorum etc.
fiat copia large cum fori submissione
variacione judicij et cum renuncia
cione omnis et cujusvis appellacionis
etc. per postumetis pro quibus et obligo etc.
Actum in villa Alcodij etc.
Pro cap. Franciscus arcayna et Petrus mira
dis de villae habitus

Die xxviij distorum
mensis et anni

Ego Petrus centonya agricola ville Al
codij habitus de certa scientia et cum presenti
et vendo et vobis Gaspari gisbert filio
genisij agricole ejusdem ville habitus presenti
et et vestris quandam hereditatem meam
sitam et positam in terminis presentis
ville in partita de les ombries confron
tatam cum terra vinea Joannis mi
ralles cum terra Josephi matarre
dona et cum terra dicti emptoris et
cum terra inculta que solebat esse
dicte hereditatis quam pretenditur esse
obligatam quibusdam censualibus
benificij sancte Anne la joue et hos
pitalis presentis ville. Hanc autem ven
dicionem vobis facio de la matea
manera que yo la tinch comprada
per cort et cum pasto quem hayan
de pagar totes les despeses tinch yo
bestretes en dita epo. y vos returarles
vos del mateix preu. Item que si
adit centonya li fecen pagar algu
nes pensions o porrates de sdeldia

dela venda de cort fuis huy les haja de pa
gar dit gisbert. Item ab poste que dit
centonja sembre lo guaret que ya
fet huy en dita heretat Atque cum omni
bus juribus etc precio vel. Non aginta
librarum regiae. quas omnes etc unde
renuncio etc dans etc instituens etc po
nens etc ad habendum etc eceptis etc
nisi etc promittens etc Protestorta
men de eustione etc nisi profatis pro
prijs etc pro quibus etc obligo etc Actum
in villa Alcodij etc
Testes. Vincentius torregrosa et xpisto
forus llopis dicte ville habitus.

Dito die

fiat apoca de dito precio hoc modo quod
dictus emptor ipsum penesse retinet
per apagar les despeses de la dita pensions y por
rates y proprietats dels censals que
agraduaran en la dita. de la dita
heretat et quia etc renunciavit
etc Actum ut supra etc
Testes predicti

Dito die

Ego gaspar gisbert agricola filius

quartus quinternus Protocolli mei Joannis giner
notarii de anno MDCXIII

genisij villae Alcodij habitatoris de certa sci
entia etc. cum presenti etc. promitto soluere
vobis petro centonja agricole eiusdem
villae habitatoris presenti etc. et vestris infra octo
dies a die presenti in antea continue com
putandos septem libras o un casis de for
ment per les despesses hauen bestret en
la epo. de la heretat que huy me hauen
venut omnibus dilacionibus etc. sub pena
et etc. rattoetc. insuper promitto et iuro
et per non littigabo et neque impetrabo etc.
sub dicta pena et rattoetc. Ad quorum
etc. fiat expressa large cum fori submissione
variacione iudicij et cum renunciacione
omnis et cuiusuis appellacionis et per
postumetc. pro quibus etc. obligo etc.
Actum in villa Alcodij etc.
ts. predicti

Scan.

Die XXVIIII mensis octobris
anno a nat. dni MDCXIII

Ego Anthonius Jolia requerius villae

Alcodij habitus de certa scientia et cum
pnti et confiteor et in veritate re
cognosco me debere vobis Jacobo Lazer
agricolae eiusdem villae habitus absenti
et et vris sex libras decem solidos
reg. vall. de resta precij cuiusdam asini de
cuius bonitate fui et sum contentus et
quia et renuncio et quam quanti
tatem vobis soluere promitto die
xxv Junij anni nunc primo venturi
inde xiiij omnibus dilacionibus et sub
pena et ratto et insuper promitto
et iuro et quod non litigabo et neque im
petrabo et sub dicta pena et ratto et
Ad quorum et fiat et pria large cum
fori submissione variacione iudicij et
cum renunciacione omnis et cuiusuis
appellacionis et per postumet pro qui
bus et obligo et actum in villa Alco
dij et

Ts. Joannes matarredona et Joan
nes espi dicti villae habitus

Scan.

Die xxx dictorum
mensis et anni

Anno a nat. Dni mdcxiij die vero jus.
xxx mensis octobris constituida da
nant mi Joan ginier not. y del testimo
nis de jus scrits Elena castello muller
de Anthoni gueran de la vila de Alcoy
habit. la qual als efetes que mes de
just. a profitar li puix diu que ella
dita proposant es parenta y descendent
de la parentela de Joan bosch y neta
de grabiel bosch cavaller de la vila
de cocentayna com consta ab una
declaracio feta en la cort de just. de la
vila de Alcoy a xj octubre mdcvij
y ella dita proposant al pnt y de molts
anys a esta part esta pobra ella son
marit y sos fills y que no tenen
rendes ni censals sino lo que ab
ses mans propries guanyen per al
sustento de sa casa y familia que es
prou per ser vells y les forces no ayudarlos
y al pnt estan en molt gran neces
sitat mes que may per tenir un
fill que tenen capella pres en
valencia y no poderla socorrer

pera verificatio de tot lo qual
y per aque conste desta veritat als administradors
de certa almoyna de cada per dit
Joan bosch en dita vila de cocentayna
lo dia de partir lo pa donaua y presen
taua per testimonis a m.º Joseph can
celler que dix ser de edad de eeeeb-
anys poch mes o menys y a Andreu
abat laurador de edad qui dix ser de l.
anys poch mes o menys de la vila de
Alcoy habitans los quals juraren en lo
dit m.º canceller posant se la ma en lo pit more fasc
ma y poder del not. de jus scrit dir dotat
dotall y lo dit abat en
y testificar veritat y en virtud de dit
jurament foren interrogats sobre lo
proposat per part de dita Elena coste
llo y los dos casen de per si et respectiue
dixeren e respongueren tot lo propo
sat per part de dita Elena costello
esser veritat que son pobrets y que
tenen de treballar per amenyar que
no tenen rendes ni censals y que
tenen lo fill capella pres y que te
nen pron necessitat dixeren ho
saber per ser com son veins de
la casa de dita Elena costello y
per dita raho veuren ab sos vells

propris y temine molta noticia de
totes les quals coses dita Elena costello
requeri a mi dit e infrascrit not.s lui
rebesoste pera conseruatio de sos drets
lo qual et.s Actum Alcoy et.s essent
p.nts per testimonis Joan banyuls y
luis sempere de dita vila de Alcoy habitis

Die secundo mensis nouembris
anno a nat.e dni MDCXIIII

t.c. Ego Josepha reig veor vra infri
blasij pasqual ville Alcodij habitis
de certa scientia et cum p.nti et.s facio
constituo et.s procuratorem meum
certum et.s ita q.e et.s vos distum bla
sium pasqual pannipparatorem
virum meum ejusdem ville habitis
p.ntem et.s vbi ad nore meo et
prome petendum habendum reci
piendum et recuperandum omnes
et quascunq. peccuniarum quanti
tates pensiones cens. et violariorum
et interesse debitoriorum mihi per
quasuis personas corpora collegia
et vniuersitates debitas seu deben
das res raupas mercantilia et alia

quevis bona mihi quocunque nomine titu
lo sive causa pertinentes et pertinen
cia et de hijs que habueritis apocas de
finiciones cancellaciones etc facien
dum etc deposita seu de cetero depo=
nenda a quibusvis curijs tabulis sive
tabularijs levandum etc fideiussores
iuris et tornatoris ut moris est dandum
etc et eos indemnes servare promit
tendum etc et pro indemnitate eorum
bona mea obligandum etc et de dictis
levamento fidancia indemnitate et
oblne quodcunque instrum fieri facien
dum in posse cuiusvis notarij cum
omnibus clis necessarijs et solitis etc
Item ad nomine meo et prome ceden
dum et dandum quibusvis persone
seu personis tam ante paccam quam
pro solvendis quam alis omnia iura
mihi pertinentia contra Petrum
molla Andream molla et Iacobum
molla cives fratres pntis ville habitos
ad eastionem centum quinquaginta
trium librarum trium solidorum
et novem denariorum regis Pal.

per ipsos mihi debere confessarum
causis et racionibus contentis in
quodam obligacionis instro per
notarium infrum recepto die xvj. sep
tembris nunc proemie lapsi presentisque
anni Et tam ad eleccionem totius
dicte quantitatis quam ad eleccionem
partis dicte quantitatis ut vobis
benevisum fuerit et melius vos
concordare poteritis quam cessio
nem faciatis cum promissione
quod volo teneri de evictione expressa
et pactionata et racione predicta
omnia bona mea obligandum Et
de dicta cessione quodcumque instrum
fieri faciendum in posse cuiusvis notarii
cum renunciacione velleiani sub iuramento solito et om
nium aliorum iurium mihi uti mu
lieri sufragantium Et cum renun
ciacione beneficiorum cedenda
rum actionum et epistole divi adri
ani et omnium aliorum et atque
cum omnibus clis necessarijs et
in similibus poni solitis fiat quod

ad litteras large cum posse substituendi
etc. et generaliter etc. promittens etc.
obligans etc. Actum in villa Alco
dij etc.

Ro. Josephus pasqual et petrus
perez sombrerius dicte ville habitis

Die xij dictorum
mensis et anni

t.c. Ego franciscus arcayna panniparator
ville Alcodij habitis de certa scientia
etc. cum pnti etc. facio constituo etc. procu
ratorem meum certum etc. Itaque etc.
vos Hieronimum torregrosa panniparatorem
ejusdem ville habitis pntem etc.
vel ad nomine meo et prome petendum
habendum recipiendum et recupe
randum omnes et quascumque pecunia
rum quantitates pensiones censua
lium et violariorum et interesse debi
toriorum mihi per quasvis personas
corpora collegia et universitates de
bitas seu debendas res raupas mer
cantilia et alia quevis bona mihi
quocumque nomine titulo sive causa perti

t.c. cum
pne
t.c. a Agost
ni ... pago
... 8

nentes et pertinentia et de eijs que
habueritis etc. apocas definiciones
cancellaciones faciendum etc. depo
sita seu de cetero deponenda aqui
busuis curijs tabulis sive tabularijs
levandum etc. fide jussores juris et
tornatoris ut moris est dandum etc.
et eos indemnes servare promitten
dum etc. et pro eorum indemnita
te bona mea obligandum etc. et
de dictis levamento fidancia indem
nitate et oblne quodcunque instrum
in posse cujusvis notis fieri facien
dum etc. fiatque ad lites large cum pos
se substituendi etc. et generaliter
etc. promittens etc. obligans etc. Ac
tum in villa Alcodij etc.
Ts. michael abat et franciscus
carbonell dicte ville habitis.

Die xxj dictorum
mensis et anni

Ego martinus grima sartor ville
Alcodij habitis de certa scientia etc.
cum pnti etc. confiteor et in veritate
recognosco me debere vobis Blasio —

te cum pne
te a Agosti
ni y paga
ros

cucorella mercatori ciuitatis Alicantis
habitis absenti et et vris centum qua
draginta tres libras seu solidos et
octo denarios reg. vall. de precio siue de
resta precij de vna bala de gotanca
de 450 alnes de Clargaria y de vna
peça de crea y de dos pecetes de
telilla per me a vobis emptarum de
aquarum bonitate fui et sum conten
tus et quia et renuncio et quam
quantitatem vobis soluere promitto sub
medietatem die carnis primij mensis
primo venturi anni mdxxiij et
aliam medietatem die pasque re
surrectionis domini postea sequturi
eiusdemque anni. Omnibus dilacioni
bus et sub pena et et ratto et in
super promitto et iuro et quod non litiga
bo et neque impetrabo et sub dicta pena et
ratto et Ad quorum et fiat ecclesia large
cum fori submissione variacione iudicij et
cum renunciacione omnis et cuiusuis ap
pellacionis et per postumet pro quibus
et obligo et Actum in villa Alcodij et
to. Joannes perez espaser et Petrus girones
dicte ville habitis

+

Dito die

tc cum pne

Ebo Petrus ain pannu parator ville
Alcodij habitus attendens et con
siderans y odit pere ain esser dentor
al infrascrit pere sala de quatre
cents setantanou reals castellans
de preu de xvij arroues y qua
trelliures dellana me vene loany
propassat la qual quantus li ha
uia de pagar lo dia de sent mi
quel propassat put any iudc xiij
com consta al albarafet y fermat de la mia
y com ara per raho dedit deute
me vulla executar y be ear me
per justa a que pague y no tinga
y odit pere ain comoditat de po
der pagar sens gran dany de sa

ma a 4 noem.e 1612

ma casa bens y persona y attes
que a precis meus lodit sala me
ha concedit tres anys de porroga
tio mes y queli pague dita quantis
en tres egualspagnes coes cascun
any sa part abque en lo entretant
lin pague interes arrahodelle e
diners per lluira perco pastata
in lucem deducendo de certa sci
entia et cum pnti et pro promitto
vobis dicto Petro sala blanquerio
ciuit valle habitis pnti et et vris
soluere vobis dictas quatuorcentas
septuagnita nouem dragmas beti
cas infra tres annos primo ven
turos et a die pnti inante a conti
nue computandos in tribus equa
libus solucionibus primam inci
piendo facere solucionem die
xxi mensis nouembris anni nunc
primo venturi inde xiiij et
sic deinde et et racione dicte
porrogationis promitto vobis du
rante dicto tempore et donec dicta

quantitas fuerit realiter soluta
soluere vobis pro interesse ad
racionem viginti denariorum
pro qualibet libra valenciana
quod erit septuaginta sex solidi
et sex denarii dicte monete vasc. et
quos anno quolibet soluere pro
mitto die xxi mensis nouembris
vnica solucione primam incipi
endo facere solucionem die xxi
nouembris anni nunc primo
venturi iiii de xiiii et sic deinde
etc. posito etc. omnibus dilacio
nibus etc. sub pena decem et etc.
ratto etc. insuper promitto et iuro
et quod non litigabo etc. neque impe
trabo etc. sub dicta pena etc. ratto
etc. Ad quorum etc. fiat expria lar
geam fori submissione variacio
ne iudicii et cum renunciacio
ne omnis et cuiusuis appella
cionis etc. per postumetc. pro qui
bus etc. obligo etc. Actum in villa
Alcodii etc. vnicentius panis

~~et monserratus fabra pannipa~~
~~ratores dicti villae habitus.~~

Scaye. ~~Die primo aprilis anno mille xlvj Co~~
~~dit sala confessavit [illegible] pagat dela~~
~~quantum in dicto oblo contenguda [illegible]~~
~~dedit [illegible] cancella aquella~~
~~taliter [illegible] a prima [illegible]~~
~~Aliter [illegible] testimonij [illegible]~~
~~pasqual monserrat fabra~~

Ditobie

Ego Josepha espi veor quesum Pe
triani villae Alcodii habitus pro
soluendis et paccandis vobis infro
Petro sala ab una parte omnibus illis quatuor
centis septuaginta nouem drag
mis beticis et ab alia parte interesse ipsis cor
respondente ad racionem viginti
denariorum pro qualibet libra
valenciana per dictum Petrum
ani vobis soluere promissis ins
trumento per notarium recep
to die presenti paulo ante [illegible] deo

de certa scientia et cum presenti et do
cedo atque consigno vobis dicto Petro sa
la blanquerio civitatis Valentie habitatoris absen
ti et et vestris omnia jura et mihi
pertinentia et Primo contra
Jacobum perez presentis ville ad exac
tionem anno quolibet ducentorum
solidorum censuales dicte monete anno quo
libet solvendorum die quinto men
sis novembris et qui per dictum Ja
cobum perez fuerunt venditi et car
ricati serdane vila plana ma
trinee precio centum viginti li
brarum justro recepto per Xpisto
forum ani notarii die quinto decem
bris anni MDLXXXIIII quod cen
suale mihi pertinuit justro parti
cionis recepto per Honufrium can
tonotarii die XVII maii anno MDCVIII
volens quod dictos ducento solidos anno
quolibet exigatis a dicto Jacobo pe
rez incipiendo primam exigere
ac recuperare solucionem de solu
cione finienda die quinto novem
bris anni MDCXIIII et sic deinde

donech dista quantitas sit soluta
Item contra Josephum sempere
filium Josephi [illegible] condustorem
cuiusdam domus mee site et posi
te in sub vibio veteri pntis ville en
lo carrerdit de les gallines confron
tate cum domo michaellis perez et
cum domo Andree gisbert et seu con
tra quoscumque condustores qui pro tem
pore fuerint dicte domus ad eccitio
nem quantitatis quam debebunt
racione dicti logerii volens q dicta
logeria recuperetis donech dicta
quantitas et interesse per conju
gem meum vobis debita sit inte
griter soluta inciperendo recu
perare logeria a dicto Josepho sem
pere del dia que haura recupe
rat, o erat lo lloguer que me apagat
amio amon marit enauant qui
busets instituensets ad habendum
ets injungensets pro ut meluisets pro
mittensets et teneri volo de eiusdione
ets itaqets fiat eiusdio largeets pro
quibusets obligoets [illegible] Reum

ciam velleyano etc virtute ju
ramenti etc et omnia alij etc Actum
in villa Alcoolij etc

Rs. predicti

Deinde vero die jntio. xxiiij mensis
novembris anno mdcxiij prejuser
tum consignacionis jstrum ad jns
tanciam dicti petri sala per me Joan
nem ginernotis fuit notificatum Ja
cobo perez carricatori dicti cen
sualis et Josepho sempere in dicta
villa de Alcoy repertis qui res
pondentes dixerunt que faran lo
que sera de justicia presentibus pro
testibus jntime dicti Jacobi perez
[illegible] garcia et gaspar molto
[illegible] habitatores et jntime dicti
dicte ville [illegible] condictori dicte
Josepho sempere [illegible] fillol et lucas
domus [illegible] dicte ville habitatoribus
[illegible]

Die xx dictorum
mensis et anni

Ego Joachimus reig ville de bena
lloba habitator de certa scientia etc

cum pnti etc facio constituo etc pro
curatorem meum certum etc Itaque etc
vos Petrum mira pannorum tonsore
ville Alcodij habitis pntem etc vel
ad nomine meo et promeferpart le
gitima en una epo que luis gueran
de la pnt vila men tenfer y en una
venda de penzores et tollittes large
cum posse substituendi etc et gene
raliter etc promittens etc obligans
etc Actum in villa Alcodij etc
ts genisius mira et grabiel tor
regrosa dicte ville habitis

Die primo mensis decembris
anno a nat. dni MDCXIIII

Ego Petrus ain pannuparator ville
Alcodij habitis de certa scientia etc cum
pnti etc ecimo vobis ludomio Jorda
filio michaellis agricole ejusdem ville
habitis pnti etc et vris quandam par
tem hereditatis vre sitam et positam
in terminis pntis ville in partita de
les ombries confrontatam cum alia
parte vra que solebat esse michaellis
descals cum terra Jacobi lido, semita media, et

cum itinere celes ombrie et cum
semita viciuali ab onere et ab especiali
et generali ollne illorum triginta
trium solidorum et quatuor denariorum
cens. quos solebat respondere michael
sempere et qui perditum michaellem
sempere et elisabethem viduam joannis
sempere fuerunt venditi et carricati
Andree margarit instro recepto per
joannem margarit not. die ee. maij
anni MDCCCCIIII. quod cens. mihi perti
nuit instro recepto per not. infrascrip
tum die xij. marcij anni MDCXIJ=
quam exemptionem vobis facio cum om
nibus juribus et absoluens et definiens
vos ditum ludouicum jorda pocessorem
et successores vros in dita terra et dic
tam terram ab omni gtione et peti
quam racione predicti censualis
facere et intemptare possem faciens pac
tum de vlteriuis aliquid non petendo
et imponens mihi et meis super pre
ditis scilentium sempiternum pro vt
meliuis et protestor tamen quod per pre
sentem exemptionem dite terre a dita

vero Jnt.º. xiiij. mensis decembris m.º
Phelip Jaume sempere preuere fill
de luis dit lo rich en presentia de m.º
Hieroni gisbert preuere m.º fran
cesp ostor preuere m.º miquel molto
subdiaca y Jordi llopis sacrista tots
de la vila de Alcoy testimonis de jus
scrits en lo archiu de la parrochia de
la dita vila lliura y presenta y aco
mana en poder de mi Joanginer
not.º de jus scrit vna plica de paper
a manera de plech de cartes closa y
sagellada ab lo sagell de les armes
de dit m.º sempere empresmptat ab
hostia vermella en la vna part y en
la altra part scrit lo que segueix
+. testament de mi m.º felip Jaume
sempere preuere lo qual acomane
a Joanginer not.º p.nts los testimonis
dauall scrits y aquest es lo meu
vltim testament los quals testi
monis fermaren cascu de per si
del modo seguent m.º Hieroni

gisbert preuere mo. francesp pastor
[redacted] mo. miquel molto Jordi
llopis, dins laqual plica de paper
dix, lo dit mo. sempere de paraula enotifica estar lo
seu darrer testament scrit y conti
nuat de ma sua propria haque
lla dita plica de paper e lo scrit
en aquella era son darrer testa
ment y aquella havia liuriat en
poder de mi dit giner notes com a
darrer testament de aquell a si
que apres obit de aquell ajustan
cia dels marmessors ho parents del
dit mo. sempere per mi dit notes
fos desclos vbert y publicat com
a darrer testament de aquell Reque
ruit de dites coses lin fos rebut aste
loqual per mi li fonch rebut en dita
vila en lo archiu de la parrochia pnts
per testimonis los dits mo. Hieronigis
~~bert mo. frances~~ pastor mo. miquel molto
y Jordi llopis los quals interrogats ~~ass~~ si
conegien a dit mo. sempere y aquell estar
en dispositio de poder testar y tots dill
y en que si hy o dit notes conegui a tots molt
be

dicte administracioni de solucione fi
nita in presenti mense decembris et
sunt racione duplicis cens. dicta uni
uersitas facit dicte administracioni
in mensibus Junij et decembris
mediatim. Et quia etc. Renuncia
mus dicto nomine etc. Actum in villa
Alcodij etc.

Testes Vincentius perez filius Vin
centij et georgius Clopis dicte
ville habitis

Dicto die

In dei nomine etc. Ego Ludouicus guerau
panniparator ville Alcodij habitis quia
tempore contrastus matrimonij iam
consumati inter vos infrum Petrum
Clopis ex una et Angelam guerau
filiam meam ex altera partibus
per me fuerunt vobis in et pro dote
dicte filie mee constitute centum vi
ginti unam libras sex decim solidis
reg. vall. modis et forma infrascriptis
de quibus de quibus tunc temporis per nos

nullum fuit factum Justrum nubciale
quadecausa maximum oritur seuoriri
potest damnum ideo vt veritas elu
cescat Redigendo in scriptis distam
dotis constitucionem verbo tantum
duobus et medio ab huic retro annis
internos factam de certa scientia etc.
cum pnti etc. do et constituo etc. vobis
disto Petro Clopis filio petri pannipa
ratori eiusdem ville habitis pnti et
inferius acceptanti in et prodote
diste Angele guerau filie mee se
cundum forum vale. centum vi
ginti vnam libras se edecim solidos
diste mo.te quas vobis do et constituo
vel quinquaginta libras in pec
cunia realiter numerata et res
tantem quantitatem in raupis
lin et lane et alijs rebus ipsis bene
valentibus promittens etc. pro qui
bus etc. obligo etc. Ad hec autem ego
distus Petrus Clopis suscipiens et ac
ceptans vos distam Angelam gue
rau vxorem meam prout iam

acceptavi simul cum distis centum
viginti una libris sedecim solidis
de dote predicta quas omnes etc et
quia etc renuncio etc Et cum virgi
nibus sit dispositum debere fieri
augmentum de medietate dotis cons
titute ratione earum virginitatis
et dicto facio vobis dicte veori mee
augmentum de sexaginta libris
decem et octo solidis ita quod iam dicta
dos simul cum dicto augmento ac
cumulata summam capiunt uni
versalem centum [illegible] aginta dua
rum librarum et quatuordecim
solidorum dicte mone quas omnes
etc vobis aut cui ius dederit in ma
nu et posse notis infri etc solvere
promitto omni tempore dotis tan
tum aut dotis et augmenti resti
tuendorum secundum forum
valle pro quibus etc obligo etc in
quorum etc Actum in villa Al
codij etc

Ro. Ludovicus monllorcinus

et Hieronimus verdu sartor dicti ville
habitis

Ditodie

fiat apoca de predicta dote habita
et recepta modo et forma in su[illegible]
de pistis nubcialibus iustis con
tentis et quia etc renuncia[illegible] etc
Actum ut supra etc
ts predicti

Ditodie

Ego Joannes moya panniparator
filius Andree ville Alcodij habitis
pro soluendis et paccandis vobis infro
francisco pasqual omnibus illis
quindecim libris reg[illegible] pro consi
milibus per vos pro me solutis mo
nacis conuentus sancti augustini
pntis ville [illegible] parte et parte
mihi graciose mutuatis ideo
de certa scientia etc cum pnti etc
do cedo etc vobis dicto francisco pas
qual panniparatori eiusdem ville
habitis pnti etc et vris omnia

jura et s mihi pertinentia et s contra
ludovicum jorda traguierium dit
de esperança pntis villę habit s ad
elastionem consimilium punide
cim librarum per distum jorda
mihi debendarum pro arrenda
mento cujusdam horti alcap del
horta mayor dela pnt vila de
tribus annatis disti arrendamen
ti finiendis die primo novembris
annorum mdcxiiij. mdcxv
mdcxvj. quibus et s instituens
et s injungens et s ponens et s ad
habendum et s promittens et s et
teneri volo de eustione et s et
de omnibus damnis ytaq et s fiat
eustio large et s pro quibus et s obli
go et s Actum in villa Alcodij
et s

Ro. Andreas abat et An
dreas soler dist villę habit s

{ Dito die }

Ego Anna miralles vidua
relicta michaellis monllor ville
Alcodij vicina et habitis
de certa scientia et cum presenti et facio
constituo et procuratorem meum
certum et ita quod vos Petrum
mira tonsorem dicte ville habitis
absentem et vestrum ad nomine meo et pro
me petendum habendum et re
cuperandum omnes et quascunque
peccuniarum quantitates pensiones
ceris et violariorum et interesse de
bitoriorum mihi per quasnis
personas corpora collegia et uni
versitates debitas seu debendas
res raupas mercantilia et alia
quevis bona mihi quocunque nomine
titulo sive causa pertinentes
et pertinentia et de hijs que ha
bueritis et apocas definiciones
et faciendum et deposita seu
de cetero deponenda a quibusvis

urijs tabulis sine tabularijs leuan
dum et fide jussores juris et torna
toris vt moris est dandum et eos
indemnes seruare promittendum
et et pro eorum indemnitate bona
mea obligandum et dedistis le
uamento fidancia indemnitate
et obtne quodcumque instrum in posse
cuiusuis notis fieri faciendum et
fiat quod ad litteras large cum posse
substituendi et et generaliter
et promittens et obligans et
Actum in villa Alcodij et
Testes Josephus carbonell et
franciscus carbonell don
sores dicte ville habitis

Die xxiij dictorum
mensis et anni

Ego Joannes ludouicus marga
rit in loco de benifallim com
morans pro soluendis et pac

candis vobis infro ludovico gue
rau vndecim libris seesolidis et
osto denarijs regiuale. per me vobis
debitis vt. cen reals dediners pres
tats y trenta cinch sous de despeses
per cobrar aquells y deo de certa
serentia etc cum pnti etc do cedo
etc vobis dicto ludovico gueran
pannipazatori ville Alcodij=
habitis absenti etc et vris omnia
jura etc mihi pertinentia etc
contra michaellem macia hor
tolanum pntis ville ad eeostio
nem consimilium vndecim
librarum seesolidorum et
osto denariorum dicte mote per
ipsum mihi debendarum pro
arrendamento cuiusdam horti
mei en la partida de veola
de solucione finienda die pri
mo nouembris anni nunch
primo venturi MDCXIIII=

quibusetc. Instituensetc. Injungens
etc. ponens etc. ad habendumetc.
promittensetc. et teneri volo de
euistione etc. ytaqetc. pro qui
busetc. obligo etc. Actum in villa
Alcodij etc. —

Ts. Hieronimus valls et Jose
phus perez lencernis dicte
ville habitis

Postea vero die xxiiij decembris
anno MDCXIIJ dicta cessio per
me Joannem guiernotc. infra
scriptum ad instanciam dicti Lu
donici gueran fuit intimata
dicto michaelli macia personaliter
in dicta villa Alcodij re
perto qui respondens dicitque
fara loque sera de justa. pre
sentibus protestibus Petro mira
et Jacobo mira tonsoribus dicte
ville habitis.

ille arrere
13. febrer
del pnt
my 1613
[illegible] sig
o *

ciam vincentij sempere filij ludovici
per me Joannem giner notis fuit
intimata Jacobo bonanat diacono
filio et procuratori disti gasparis
bonanat personaliter reperto in
curia justicie pntis ville pntibus
pro testibus pascha sio perez
notis et Joanne loret diste ville
habitis —
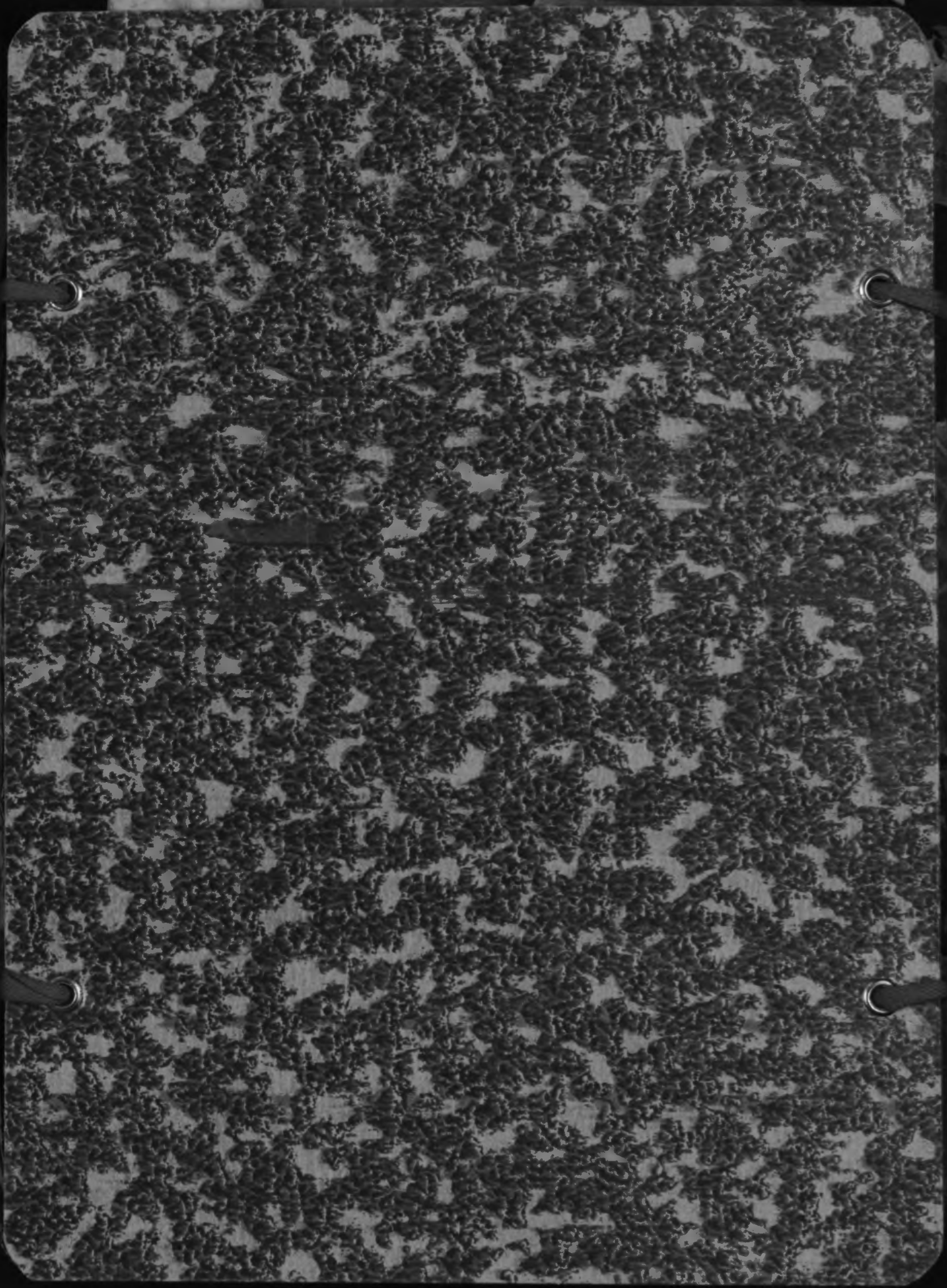
*